SUPLEMENTO DOMINICAL

DOMINGO 26 DE OCTUBRE DE 1952
SANTIAGO DE CHILE

LA NACION

EDICION EN 3 SECCIONES
Precio: $ 4.-

EL SECRETO DE LOS PLATILLOS VOLADORES

por ALBERTO LAUTARO ARRATIA

LA bola de billar, impulsada en forma maestra, tocó levemente a la roja, y después de rebotar en la banda fué a estrellarse suavemente en la tercera y nívea, completando así la décimoquinta carambola consecutiva. Pero la mente de Juan Carlos estaba demasiado lejos de allí. Automáticamente impulsaba el taco, más bien por costumbre que por interés.

Se sentía cogido por un nerviosismo extraño; su espíritu pululaba a través de una madeja compacta de ideas y pensamientos fantásticos y aterradores.

Producto de todo esto era un sueño enajenado, terrible, pero que estaba estrechamente vinculado con los últimos acontecimientos mundiales.

¿Sería acaso un aviso del cielo aquel sueño para que él, que siempre había tenido una imaginación desbordante más allá de lo normal, comprendiera la espantosa realidad de los hechos que para el resto del mundo eran un misterio?

Presentía fehacientemente, con una convicción misteriosa y superior, que él estaba destinado a penetrarlo. No sabía cómo ni cuándo; pero, sí, tenía la absoluta certeza de ello.

El despeje de la incógnita, si sus pensamientos no lo engañaban, era tan irreal, tan estrambótico, que de sólo imaginarlo su cuerpo temblaba y se cubría de un sudor frío.

¿Cómo no se iba a sentir aterrado, si en pleno siglo veinte podía ser él, Juan Carlos González, el primero que descorriera en parte el hermético velo que envolvía el misterio del Más Allá y, por ende, el secreto de la vida y de la muerte?

Temblando convulsivamente dejó el taco encima de la mesa de billar, y bajo el pretexto de sentirse enfermo, abandonó precipitadamente el salón.

Era temprano aún. Se sentía febril. Encaminó subconscientemente sus pasos hacia el Parque Forestal.

La noche era cálida, y una brisa tibia movía suavemente las hojas de los árboles, dejando oír un murmullo suave y arrullador.

En ese ambiente acogedor sintió que sus nervios se calmaban y le daban un poco de paz a su alma atormentada.

El cielo era diáfano manto de fulgurantes y titilantes perlas que parecían arrancadas de ese globo que lanzaba su luz pálida en la soledad del espacio, dando formas extravagantes y llamativas a las nubes que la rodeaban.

Permaneció un rato largo contemplando ensimismado las bellezas siderales.

Lentamente los sombríos pensamientos que habían hecho presa de él, y que por un brevísimo lapso se habían adormecido en su mente, volvieron con un impulso arrollador tal, que las sienes empezaron a martillarle furiosamente y la angustia convulsionó su ser.

Bruscamente se puso a caminar a grandes pasos, mientras los pensamientos giraban atropelladamente en su cansado cerebro.

¡No! No debía ni siquiera pensarlo o ponerlo en tela de juicio que él estuviera trastornado. Que esas ideas atrevidas que bullían en su cerebro fuesen producto de una mente enferma, elaboración de un insano.

Porque él tenía la convicción absoluta de estar cuerdo, completamente cuerdo.

Ilustró ZAYDE

Conocía desde la más insignificante raicilla de su árbol genealógico, y nadie, por años y años, había tenido jamás el más leve síntoma de locura.

¿Pero no podía ser acaso el primero? Siempre existe en los hechos y casos de la vida algo o alguien que sea el primero, porque de lo contrario, ¿cómo iba a aparecer el segundo, y así sucesivamente?

¡No! Tenía que rechazar reciamente esas ideas necias que trataban de adherirse traidoramente en su espíritu, aprovechándose de la momentánea flaqueza de él.

Pero había otra cosa peor aún. Necesitaba contar a alguien su secreto, expandirse. La posesión de algo tan inmenso lo asfixiaba. ¿Pero podía, por ventura, contárselo a alguien sin que lo tildaran de loco? No podía ni debía arriesgarse.

Vivía en el último piso de un edificio de departamentos. Se acostó sin comer. La habitación estaba sumida en una oscuridad densa. El silencio sólo era interrumpido por su agitada respiración. Todo intento por conciliar el sueño era vano. De pronto empezó a sentir una desazón extraña. Se sintió sofocado, como si le faltara el aire, y automáticamente, como impulsado por una fuerza superior, se levantó y se fué a la terraza. La noche seguía tranquila y hermosa. Cuando aún inquieto miraba un grupo de estrellas, observó como si algunas de ellas se hubieran desprendido del firmamento y avanzaran velozmente hacia el lugar en que se encontraba. Presa del terror, intentó huir, pero se sintió como clavado en su sitio.

Rápidamente éstas fueron aumentando de tamaño hasta revelar las formas de platillos que giraban velozmente.

Pronto se encontraron revoloteando a escasos dos metros de los aterrorizados ojos de Juan Carlos. Pero lo extraño del caso era que tan pronto tenían la forma de un platillo como adquirían una forma estirada, a manera de puro.

Repentinamente tres de los objetos aquellos cesaron en su accionar y se posaron suavemente delante del atribulado Juan Carlos. Un alarido de horror, que nada tenía de humano, escapó de los labios del joven. Allí, delante de él, al alcance de su mano, estaban tres de los objetos que tenían alarmado e intrigado al mundo, y, horror de los horrores, habían ido lentamente transfigurándose en la parte superior, hasta completar nítidamente la forma de tres rostros humanos, que eran los de su madre, su padre y un hermano, que habían muerto algunos años.

La lengua se le enrolló a manera de tirabuzón y los ojos se le saltaron de las órbitas.

Fué la voz querida de su madre la que le devolvió en mínima parte la calma perdida.

El captaba el tono, entendía sus palabras, pero no oía sonido de ninguna especie. Era una comunicación de almas.

Su madre se comunicó largamente con él. Le dijo que como su espíritu inquieto había logrado burlar la vigilancia estrecha que se mantiene en las fronteras entre la vida y la muerte, cuando su cansado cuerpo cayó en el intermedio sueño y su alma se lanzó velozmente, tratando de descubrir aquello que se guarda con tanto celo.

Voluntades superiores habían decidido ponerlo en conocimiento de todo aquello que su espíritu con tanto y persistente ahincó siempre buscó.

Y así, mientras la madre se iba explayando, en el rostro del joven iban apareciendo todas las manifestaciones que acompañan a los humanos: asombro, terror, dicha, duda, vacilación...

Cuando terminó de contarle su madre, el rostro de Juan Carlos se veía veinte años más viejo; aparecía cansado.

La reacción continua fué de decirle a ella que aun a expensa de que lo consideraran loco, iba a contarles aquello a los hombres; el mundo debía conocerlo.

Su respuesta fué negativa, por cuanto sólo él iba a tener ese privilegio. Se le había contado todo sólo para evitar que en lo futuro su espíritu volviese a incursionar, saciada ahora su curiosidad, en el campo prohibido.

El misterio debía continuar.

—¡Madre, aunque tú me lo pidas, no guardaré el secreto! El mundo quedará atónito al saberlo.

—Adiós, hijo. Te aseguro que el secreto persistirá. Hay voluntades superiores.

Juan Carlos se abalanzó para abrazar a su madre, pero sólo estrechó el aire.

—No insistas, hijo; no somos materia.

Suavemente, al principio, y luego con mayor velocidad, empezaron a girar los platillos, y se fueron elevando más y más hacia el infinito hasta perderse de vista.

Juan Carlos quedó un rato observando cómo se alejaban, y vió como, sin previo aviso, la noche que brillara de hermosura hasta ese momento, se tornaba rápidamente en una masa compacta de amenazantes nubes, mientras los truenos hacían eco furibundo en la bóveda celeste y los rayos se entrecruzaban en zigzagueantes direcciones.

Uno de ellos, el más grande y más brillante, tomó velozmente la dirección en que se encontraba Juan Carlos.

Vanos y desesperados fueron los esfuerzos para huir; pero era como si dos brazos hercúleos lo mantuvieran clavado en su sitio, y el impacto del rayo, el grito de horror y la pérdida de la razón fueron uno solo. No fué el rayo de la muerte, sino el rayo del olvido.

Y he aquí por primera vez, desde que el mundo es mundo, que un hombre fué capaz de mantener un secreto.

Horas después el alba iluminó un nuevo amanecer sobre la tierra.

A. L. A.

Claudio Arrau, ¡embajador de la música

Por Cecil M. Smith
(De revista "Américas")

UN MUSICO, no un estadista ni un político, es quizá el embajador más eficaz con que cuenta Chile. Millares de personas de cinco continentes, que de otra manera no habrían tenido sino un pequeño nexo con Chile, han desarrollado un sentido de comunión amistosa con ese país porque han oído tocar piano a Claudio Arrau.

Al contrario de lo que se presume, la música no es siempre un lenguaje internacional eficaz. Muchos músicos, hasta algunos famosos, son fundamentalmente localistas antes que internacionales. Por el estilo de su ejecución o por la intensidad que ponen en los valores emocionales, circunscriben su horizonte y tienden a recalcar diferencias entre los puntos de vista nacionales, en lugar de insistir en las verdades y bellezas fundamentales que pueden acercar a todos los hombres. Los músicos franceses, por ejemplo, pueden descubrir que el público estadounidense no reacciona ante una interpretación fría, medida, intelectual, casi sin matices, que a menudo merece los más altos elogios de los públicos franceses. De igual manera, los auditorios latinoamericanos rechazan la velocidad de tren expreso y la precisión mecánica de ciertos pianistas jóvenes norteamericanos que aun no han aprendido a hacer de su música, primero, y antes que todo, la expresión profunda del corazón y de la mente.

De allí que lo importante en Claudio Arrau no sea su nacionalidad chilena, ni su técnica deslumbrante de pianista que puede, si quiere, tocar tan rápido y tan fuerte como cualquiera otro. El timbre que da a su Chile natal se debe a que pertenece con justicia al pequeño núcleo —realmente reducido— de pianistas que han aprendido a usar su pericia para revelar verdad y belleza musicales, sin propósitos de exhibicionismo. Walter Gieseking y Rudolf Serkin, para mencionar sólo dos, sobre cuyos méritos no puede haber duda, pertenecen a este círculo selecto de artistas que se preocupan más de la expresión musical que de la agilidad de los dedos; igualmente la exquisita ejecutante brasileña Guiomar Novaes, y el joven compositor y pianista argentino Roberto Caamaño. Arrau es uno de los paladines del reino de la música, lo cual difícilmente podría decirse, desde el punto de vista de la crítica exigente, de no más de doce pianistas en el mundo de hoy día.

La carrera artística de Arrau, que en la última década ha alcanzado un gran radio internacional, es un tributo a la inteligencia, a la visión y a la generosidad del Gobierno de Chile. Arrau reveló sus dotes cuando era todavía un niño, en su ciudad natal de Chillán. Allí empezó a tocar el piano a la edad de tres años y cuando tenía cinco, dió en Santiago un asombroso concierto que atrajo la atención de los funcionarios del Gobierno. Pero hace poco más de cuarenta años, Chile no contaba con los medios adecuados para dar a un niño tan privilegiado la preparación completa que necesitaría para desarrollar sus prometedoras facultades. No existía, entonces, el Conservatorio Nacional, al cual ha dado tanto lustre en los últimos años el Dr. Domingo Santa Cruz, y difícilmente podría haberse encargado la educación musical del joven Claudio a los profesores particulares que pudieran conseguirse en Santiago.

De allí que, guiado por una certera intuición, el Gobierno de Chile envió a Claudio, con su madre, a Alemania, cuando el niño tenía siete años, para que se convirtiera en un músico consumado. Al principio, el chico no encontró un maestro que le gustara, y se desanimó y perdió gran parte de su entusiasmo por tocar. Finalmente él y su madre conocieron a la célebre pianista chilena Rosita Rénard, quien les recomendó a su propio maestro, Martin Krause, discípulo de Franz Liszt. Krause se entusiasmó con la ejecución del niño, y lo llamó "el pianista más talentoso que ha habido desde los tiempos de Liszt". Hoy, debido a la conexión de su maestro con el inmortal húngaro, Arrau pretende, con cierto humorismo que borra toda impresión de pesada jactancia, que en materia de música desciende directamente de Beethoven: Liszt estudió con Carl Czerny, quien fué discípulo de Beethoven. Sea como fuere, Krause supo apreciar desde un principio la clase de arcilla que tenía que moldear, y la relación entre maestro y discípulo llegó a ser muy cordial. Krause vino a reemplazar, en gran medida, al padre del muchacho, quien murió cuando el niño tenía sólo tres años, y su dirección contribuyó a que Arrau alcanzara esa perspectiva musical que le permitió ganar el premio Liszt, y el de la fábrica de pianos Ibach, cuando todavía era un adolescente. Y, pocos años después, en 1927, el concurso del Congreso Internacional de Pianistas, en Suiza. Desde entonces, Arrau ha estado demasiado ocupado tocando por todo el mundo, para preocuparse de competir en otro concurso, pero, como uno de los más destacados intérpretes de Beethoven en el mundo, debe mucho de su autoridad musical a Krause, único maestro que ha tenido desde que su madre lo llevó a Alemania.

Tres actitudes del maestro.

Una permanente pensión oficial permitió al joven Claudio mantenerse en Berlín durante 9 años, mientras se sometía a la disciplina musical en un ambiente que era entonces tan serio y tan genuinamente sugestivo como el mejor del mundo. Aprendió a conocer a Beethoven y a Brahms, por conducto de hombres que todavía mantenían las grandes tradiciones de la música alemana del siglo XIX. Mientras sus dedos se sometían a la disciplina del teclado, su espíritu se educaba en la humildad, la búsqueda constante del sentido y la fuerza comunicativa, sin lo cual ningún músico puede desentrañar los secretos de los grandes compositores.

Cuando Arrau cumplió los diecisiete años, ya poseía la preparación suficiente para dar conciertos en la Europa central. Entre 1923 y 24, cuando tenía veinte, hizo su estreno en el Hemisferio Occidental en una corta jira por los Estados Unidos. Con muy buen juicio, no quiso presentarse todavía como intérprete de las obras más difíciles y de mayor envergadura. Recuerdo haberlo oído, en noviembre de 1923, con la Orquesta Sinfónica de Chicago, que dirigía Frederick Stock. Con una seriedad rayana en el retraimiento, y quizás en el fondo con un poco de timidez en su primer contacto con un auditorio desconocido, a más de seis mil kilómetros de su suelo natal o de su patria de adopción, ejecutó el **Concerto en Sol Menor**, de Mendelssohn, con maestría y gracia, y la bulliciosa **Rapsodia Española**, de Liszt, con fuego y sonoridad. Pero a pesar de esta demostración de talento, no estaba suficientemente preparado como artista para abrirse paso en la sofocante competencia comercial del negocio norteamericano de conciertos. Regresó a Europa, y no volvió a los Estados Unidos sino dieciocho años después.

Mientras tanto, amplió y profundizó su arte. Deslumbró al público alemán y mereció su respeto en una serie de doce conciertos en los cuales ejecutó todas las obras para piano, de Johann Sebastian Bach. También inició ciclos con las treinta y dos sonatas de Beethoven, y ejecutó todas, o casi todas, las piezas para piano, de Mozart, Schubert y Weber. De este modo hizo acopio de un vasto conocimiento de la música que es la médula en el repertorio alemán de música clásica y romántica. También se dedicó a la expresión francesa más moderna y llegó a ser intérprete perfecto de Debussy y de Ravel.

Aunque Arrau ya ha actuado en ciudades tan distantes entre sí, como Moscú (donde sus honorarios en 1934 y 1935 fueron pagados en joyas y pieles) y Buenos Aires, sólo en la última década se ha convertido, indiscutiblemente, en una de las grandes figuras mundiales de la música. Su primera ejecución en el Carnegie Hall, de Nueva York, en 1941, borró por completo todo recuerdo del mediano éxito que obtuvo cuando era un joven de veinte años, de expresión sombría. Olin Downes, crítico del **New York Times**, informó que había tocado con "vigor indomable", y la prensa y el público neoyorquinos justificaron el renombre que había alcanzado en Europa y la América del Sur.

Como desde 1941 Nueva York se había convertido en el primer centro comercial del arte musical, el éxito obtenido a su retorno a los Estados Unidos le abrió las puertas de las salas de concierto en todo el mundo. Desde entonces ha ejecutado como solistas con todas las orquestas sinfónicas importantes de los Estados Unidos —más de doscientas presentaciones en total—, y solo en ese país ha ofrecido 450 conciertos. Su agente de publicidad afirma modestamente que Arrau ha cumplido ya contratos artísicos en cinco continentes. En realidad ha aparecido en seis, porque el año pasado se detuvo en Asia, en su primer viaje hacia Israel.

Este fué un acontecimiento excepcional, tanto para Arrau como para el pueblo de Israel. Casi ningún pianista de nota había tocado allí desde la visita de Artur Schnabel y Artur Rubinstein, efectuada quince años antes. Según el **New York Times**, sus conciertos suscitaron en el público "escenas de delirante entusiasmo como jamás se hayan visto en ese país". Las entradas para los conciertos tuvieron que limitarse en la boletería a dos para cada comprador. La gente empezaba a hacer fila desde las cinco de la mañana, para conseguirlas. Arrau dice que la acogida del público de Israel fué "demasiado bella y enternecedora para poder describirla", y comentó que para ese pueblo "la música es tan importante como los alimentos".

En este respecto, Israel no difiere de Arrau. Aunque un experto en comidas y bebidas no es de esos artistas que se empeñan en triunfar con el único fin de ganar más sumas de dinero para comer y beber más caro. En realidad, está tan con-

(Pasa a la página dos)

EL TUL

Este tejido de ensueño, que pone una niebla vaporosa en los hombros de las bellas, lleva nombres encantadores: tul griego, de trama fuerte. Sus mallas, redondas o poligonales, en general, son a veces alargadas, como en el tul llamado de "Malinas", o cuadradas, como en el tul llamado de "Bruselas".

CRONICA LITERARIA por Ricardo Latcham

Once años de critica literaria y una apostilla final como despedida

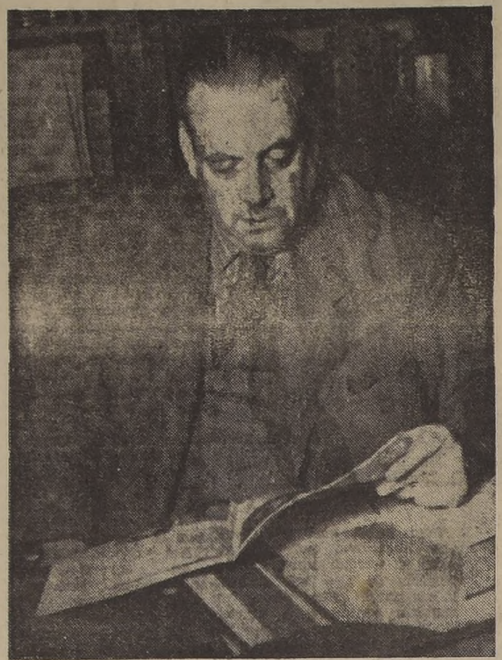

RICARDO A. LATCHAM A.

En abril de 1941 fuí llamado por don Horacio Hevia, que era Presidente del Consejo de LA NACION, a desempeñar el cargo de crítico literario en sus páginas. Domingo Melfi pasaba entonces a ocupar la dirección del diario, y quedó vacante el puesto de comentarista de libros que ejercía regularmente, con anterioridad a su nombramiento. Empecé mis labores el domingo 28 de abril de 1941 y me estrené con un estudio consagrado al volumen inicial de la **Historia de Chile**, de don Francisco A. Encina. Desde ese día he escrito no menos de quinientas críticas literarias, aparte de numerosos artículos de otra índole, como ser crónicas y reseñas de libros o autores nacionales y extranjeros.

He tenido absoluta libertad para opinar y nadie ha interferido mis juicios. Ni la política dominante ni sucesos violentos que provocaron reacciones en la opinión pública fueron pretextos para silenciar nombres de enemigos del Gobierno o disminuir el prestigio de sus producciones intelectuales en la crónica literaria de LA NACION.

Un motivo de esos que los historiadores consideran "imponderables" me aleja a partir de este artículo, de las columnas de un diario al que consagré una parcela valiosa e inolvidable de mi vida. Siento cierta melancolía al irme de LA NACION, pero no tanta como para impedirme proseguir los trabajos e investigaciones vinculados a las letras patrias e hispanoamericanas.

Como siempre he hablado de los demás, a veces con largueza, puedo pedir excusas a mis lectores por referirme, por una sola ocasión, a mí mismo. Después tendrán que buscar mi firma donde Dios y el destino dispongan.

Fueron estos once años bastante activos y quizá fecundos. Traté de hacer crítica objetiva e imparcial, al margen de odiosidades o preferencias políticas y religiosas. Aquí se saludó a casi todos los Premios Nacionales de Literatura, y también se despidió para siempre a muchas insignes figuras intelectuales de Chile y de otros países. D'Halmar, Latorre, Neruda, Barrios, Cruchaga Santa María, Prado, González Vera, Gabriela Mistral y Santiván, merecieron extensos y documentados ensayos, con el propósito de resumir o condensar su producción. Cuando se quiso menoscabar la gran figura de Pedro Prado y arrebatarle el Premio Nacional de Literatura, salté a la palestra con energía y fervor hasta que se consiguió que se le concediera la codiciada recompensa. Uno de esos Premios recayó en un compañero de redacción, Joaquín Edwards Bello, y tuve el honor de ser miembro del jurado que lo galardonó. También participé en los Jurados que premiaron a Augusto D'Halmar y a Mariano Latorre, como representante del Ministerio de Educación y de la Universidad de Chile.

Ha sido particularmente grato para mí, como crítico, haberme anticipado al juicio público y al éxito de valiosas obras nacionales. La **Historia de Chile**, de Francisco Antonio Encina, coincidió, al aparecer, con mi estreno en estas columnas. Después acerté al anunciar el buen suceso de libros que hoy ostentan el rótulo de **best sellers: Ránquil**, de Reinaldo Lomboy; **Cabo de Hornos**, de Francisco Coloane; **La sangre y la esperanza**, de Nicomedes Guzmán; **Gran Señor y Rajadiablos**, de Eduardo Barrios; **Coirón**, de Daniel Belmar; **Hijo de ladrón**, de Manuel Rojas; **Ventura de Pedro Valdivia**, y **O'Higgins**, de Jaime Eyzaguirre; **Huipampa, Tierra de sonámbulos**, de Nicasio Tangol; **Extraño estío**, de María Carolina Geel; **Un hombre por el camino**, de Baltasar Castro; **Fantasmas necesarios**, de Juan Tejeda; **Candia**, de María Elena Aldunate; **El vaquero de Dios**, de Marta Jara; **Hijo del Salitre**, de Volodia Teitelboim; **Huellas en la tierra**, de Oscar Castro; **Un retrato de David**, de Mario Espinosa; **Jemmy Button**, de Benjamín Subercaseaux; **Memorias de un buey**, de Pierre Faval; **Cuaderno de una muchacha muda**, de Margarita Aguirre; **La ensenada de la luna**, de Alejandro Gaete; **Los niños extraños**, de Luis Alberto Heiremans, e **Inseguridad del hombre**, de Eduardo Anguita, constituyen un vasto muestrario de obras que apadriné con entusiasmo.

Lo mismo puedo decir de poetas nuevos o desconocidos que aquí fueron estimulados en su soledad creadora. No tuve nunca límites de índole estética, literaria, política o social para descubrir valores o destacar aspectos singulares de un escritor. Aunque sea innecesario, debo añadir que figuras peligrosas en momentos de violencia institucional fueron, de idéntica manera, saludadas con una glosa comprensiva. Así ocurrió con el **Canto General**, de Pablo Neruda; con un panfleto del valeroso prosista civil Carlos Vicuña, con **Hijo del Salitre**, de Volodia Teitelboim, con producciones de Julio Moncada, Eugenio González, Ramón Valenzuela Rodríguez, Baltasar Castro, Eduardo Barrios, Eduardo Anguita, Miguel Serrano, Ricardo Donoso, Oreste Plath, Enrique Bunster y Emilio Rodríguez Mendoza. Algunos de estos prosistas militaban en el Partido Comunista; otros eran ibañistas de viejo o de nuevo cuño, que hoy se cuentan entre los vencedores del 4 de septiembre. Ni su comunismo ni su ibañismo fueron motivo de resentimiento crítico, de incomprensivo análisis o de la conspiración del silencio, que tanto se cultiva en otras partes y por otras plumas. Tampoco he cultivado el prejuicio religioso o antirreligioso. Por esto, termino mis tareas con gran serenidad de espíritu y sin pena ni gloria.

Queda algo más personal y triste. En esos once años partieron grandes compañeros y amigos de toda una existencia. Ellos fueron, salvo algún involuntario olvido, Domingo Melfi, mi antecesor en lo crítica literaria de LA NACION; Vicente Huidobro, padre del creacionismo; Januario Espinosa, Carlos Sepúlveda Leyton, Juan Modesto Castro, noble compañero y camarada; Oscar Castro, relevante figura de prestancia poética y narrativa; Augusto D'Halmar, incomparable capitán de una promoción inolvidable; Pedro Prado, gran señor y dilecto espíritu; Luis Orrego Luco, maestro de la novela santiaguina; Martina Barros de Orrego, reliquia de mejores tiempos; Waldo Urzúa Alvarez, autor de **Don y Doña**; Gustavo Ossorio, vate de fibra íntima y aguda sensibilidad; Domingo Amunátegui Solar, historiador y erudito; Armando Donoso, fino catador de las letras chilenas; Alejandro Baeza (Fray Apenta), cáustico e irónico autor de **Repiques**; Miguel Luis Rocuant, prosista de parnasiana pulcritud, y Jorge González Bastías, lírico, hondamente criollo. Muchos colaboraron en LA NACION, y todos recibieron, en alguna forma, el acicate de mi crítica. La porción de mi vida que ellos ocupan constituye lo que mañana labrará la galería de los recuerdos mejores y de añoranza en las horas otoñales.

Estos años también consolidaron la obra americanista que recibí como herencia de mi padre y de otros ilustres chilenos. En 1941 fuí invitado por la Facultad de Filosofía y Letras de la Universidad de Buenos Aires a dar un curso sobre la evolución política y social de Chile.

En 1942 y en 1943 hubo nuevos convites, también patrocinados por universidades argentinas y uruguayas. En 1946 tocó el turno al Gobierno y a las Universidades de Colombia. Diserté en aulas que antes prestigiaron otras voces de mayor autoridad. En 1947 llevé mi palabra a Inglaterra, invitado por el British Council; a Checoeslovaquia, por iniciativa de la Universidad de Carlos de Praga, y a Francia, bajo el patrocinio del PEN Club que dirigía entonces el malogrado Henri Membré. En 1948 diserté en la Universidad de Panamá. En 1949 hice un curso sobre literatura hispanoamericana en Middelbury College de Vermont (Estados Unidos), como huésped del Departamento de Estado, y después recorrí, dando conferencias sobre literatura chilena, México, Guatemala, El Salvador, Costa Rica y Panamá.

Por fin, en 1951, fuí invitado al Congreso de Peruanistas de Lima, bajo el patrocinio de la Universidad de San Marcos, y allí presidí la sección de Literatura y Filología en sus debates.

Todo esto, aunque inferior a lo que han realizado otros compatriotas, de alguna manera se relaciona con lo elaborado en las páginas críticas de LA NACION. La razón es muy sencilla. En estas columnas se ha fraguado una empeñosa labor de acercamiento y conocimiento mutuo con los demás países americanos de lengua española. Las literaturas castellanas de nuestro continente poseen hoy una interdependencia cultural que necesita no sólo de la cátedra universitaria sino también de la acción del periodismo comprensivo y alerto.

Mis lectores me han estimulado silenciosamente y, a veces, en forma más concreta. A todos ellos envío una despedida cordial y optimista. No se trata de un testamento, sino de una diversa etapa espiritual que se realiza bajo apariencias adversas al pensamiento libre en gran parte de Hispanoamérica.

Ningún crítico y casi ningún escritor es irreemplazable. Todos tienen una función específica que se sitúa en el vasto panorama de una literatura. Pero siempre hay algo de la propia e insobornable personalidad que se adentra en el espacio y en el tiempo. En LA NACION he cumplido una jornada, quizá con errores y descuidos, pero con gran fe en nuestro destino literario y en el futuro de las letras patrias. El Padre Juan de Mariana dijo en frase inmortal: "Hay tiempos de lechuza y hay tiempos de halcón". En once años he tratado de remontarme por el firmamento de la producción intelectual con la fuerza que emergía de una gran voluntad. Después de cumplida la tarea sólo queda conservar el optimismo y superar con próximos trabajos y producciones lo que aquí fué diseño, perspectiva o promesa. Otras manos y otras mentes, más de acuerdo con la realidad del momento, vendrán a reemplazarme. Y esto es justo y lógico que suceda en una hora de aparente renovación de hombres y valores. Porque también las literaturas reciben el impacto del acaecer histórico, y necesitan quien las interprete en función de hechos imponderables. Y pido perdón a mis viejos lectores por haber hablado en una oportunidad en primera persona para despedirme de LA NACION. R. A. L.

REPORTAJE A SOIZA REILLY

Por EDUARDO SEPULVEDA, (Colombiano)

El periodista no puede desligarse nunca de los afanes a que lo obliga su permanente vocación, ni aun en aquellos viajes de descanso que se hacen lejos del centro habitual de sus actividades.

En Buenos Aires tuvimos la oportunidad de entrevistar a don Juan José de Soiza Reilly, gran periodista y uno de los más castizos escritores de nuestro Continente. Es innecesario entrar en explicaciones sobre el particular, pues son muy pocas las personas que no han leído "El alma de los perros", "La ciudad de los locos" y "Cien hombres célebres".

En este reportaje, don Juan José no ha perdido su exquisita ironía, ni el valor como escritor, para expresar clara y nítidamente sus conceptos. Nos corresponde a nosotros afirmar que sus apreciaciones sobre el estado actual de la novelística sudamericana están ajustadas a la más desconsoladora realidad, porque, en verdad, nuestros escritores apenas si han hecho un esfuerzo por hacer novela secular, pero siempre inspirados por las influencias europeas, claro que con honrosas excepciones, entre ellas, don Juan José, a las cuales nuestra cultura les debe homenaje permanente. Pero, como muy claro lo dice Soiza Reilly, falta la novela universal, la que, saliendo de cualquiera provincia de América, se proyecte con impulso propio y perdurable.

CUESTIONARIO

1. — ¿Cuáles deben ser las funciones del novelista frente a los hondos problemas de la Humanidad, y hasta qué linderos de interpretación dramática deben llegar en su obra?

"Hemos pasado la época en que el novelista debía de ser dramático. De esa hora trágica, los argentinos tenemos una novela ejemplar: "Amalia", de José Mármol. Naturalmente, todavía América tiene problemas hondos y difíciles, pero como son universales, no interesan al público argentino".

2. — ¿Hay novela latinoamericana, secularmente nuestra, que sea molde y farol dentro de la literatura universal, o, por el contrario, todavía estamos siguiendo los mismos pasos de la cultura europea?

"Esta segunda pregunta contesta también la primera: Hemos vivido demasiado prendidos a Europa, a sus novelistas, a sus procedimientos literarios. América no ha dado todavía la novela universal que el mundo espera".

3. — ¿Cómo considera usted el movimiento novelístico de Estados Unidos?

"La novela norteamericana actual es retrógrada. En una época de dinamismo, de velocidad, de turismo, los yanquis nos están dando novelones pesados y grasosos, como los viejos folletines españoles del siglo pasado. Más que novelas, son ladrillos incapaces de sostener el techo de una casa decente".

4. — ¿Cuáles son las causas de que nuestros pueblos latinoamericanos estén haciendo una obra aislada, sin alcances de unificación?

"Tal vez ese aislamiento sea beneficioso. Cada nación américolatina debe hacer su novela de fisonomía propia. Sólo así se llegará a la novela universal. Los rusos y los franceses haciendo novelas rusas y francesas, se metieron en el alma del mundo: Dostoiewsky, Tolstoi, Zolá, Victor Hugo, Alfonso Daudet, Dumas".

5. — ¿Cuáles son los más destacados novelistas de nuestra America Latina?

"Enrique Larreta, Rómulo Gallegos, Manuel Gálvez, Benito Lynch".

6. — Y en Argentina, ¿quiénes están haciendo obra de méritos indiscutibles?

"Hay muchos, pero nadie los lee."

7. — ¿Qué conocimiento tiene usted del movimiento novelístico colombiano, y cuál de nuestros escritores le ha producido mejor impresión?

"De Colombia llegan muy pocos libros. Y es lástima, porque siempre hemos tenido admiración por esa gran nación de escritores y de poetas"

8. — De Chile, ¿cuál le parece más interesante?

"Mariano Latorre."

Mientras nos despedíamos del maestro, nos refería anécdotas de Claudio de Alas, de quien, por disposición testamentaria, fué encargado de la publicación de su último libro.

Nos habló emocionadamente de Chile y de Colombia, y de algunos de sus hombres más importantes, con quienes ha tenido relaciones personales, y de otros a quienes conoce a través de los libros y la prensa.

Saludos para LA NACION, nos dijo, cuando el "Plymouth" iniciaba su regreso hacia la vorágine central de la ciudad. E. S.

Ricardo Valenzuela, escritor marítimo

Por Salvador Reyes

RICARDO VALENZUELA

En la literatura marítima —tan a la moda desde hace algunos años— es necesario distinguir dos géneros: el primero, ese en que el mar es un tema estético, un símbolo, una síntesis del mundo interior y el universo, dócil a los caprichos del poeta; el segundo, aquel en que el mar es una vocación y una experiencia personal. En la poesía, los dos géneros se valen con frecuencia, aunque siempre serán más grandes un Corbiere o un Masefield, ricos de emociones vividas. En la prosa (novela, cuento, crónica), el segundo de estos géneros alcanza mucha mayor solidez. Se puede decir que es el único que tiene valor.

Cuando no se abriga un amor profundo e irrazonado (como todos los verdaderos amores) por el mar, y cuando no se le ha conocido por experiencia propia, es imposible dar a un relato el acento de verdad que requiere para llamarse obra de arte. No pretendemos afirmar que el acento de verdad resida nada más que en los detalles realistas. No; ese acento proviene, no tanto de tecnicismos ni de minuciosos inventarios náuticos, sino de la reacción humana y del sentimiento profundo que impregnan el testimonio del artista puesto en presencia de un tema que toca su temperamento y que responde al llamado primordial de su alma. Sin amor profundo, sin vocación y sin experiencia, no hay verdadero novelista del mar.

El caso de Ricardo Valenzuela demuestra cómo esos tres elementos se organizan para producir un escritor náutico. Valenzuela es marino, no porque posee un título (creo que es patrón de yatch), sino porque lleva el mar en la sangre y porque es hombre de mar por vocación. En una de sus crónicas, publicadas en "La Unión", de Valparaíso, ha contado cómo vió por primera vez un temporal desde el coche en que su padre lo había llevado para presenciar el salvamento de la tripulación de un barco encallado en Punta Gruesa. El niño observó las olas enormes que reventaban a poca distancia, salpicándole el rostro; admiró la lucha de los hombres para arrancar a sus compañeros de las garras del océano. Y sintió miedo. Sintió ese miedo especial, mezclado a la curiosidad, que es en los niños el anuncio del amor. Los niños se acercan con respeto o miedo a lo que los atrae; se acercan venciendo ese pavor por una suerte de impulso fatal, obedeciendo a un instinto oscuro.

Ciertos escritores cuentan que cuando se encontraron por primera vez delante o sobre las olas furiosas del océano, se hallaron felices y confiados; tanta era su pasión marina y tan de acuerdo se sentían con el mar. Esos escritores, o cuentan una fábula o nunca comprendieron ni amaron el mar. El que viene al mundo con la vocación del agua salada, adivina su misterio y su poder; se acerca a ella con respeto y tiembla cuando presencia por primera vez su cólera terrible.

Ricardo, el futuro tripulante del Bote Salvavidas, tiembla en aquel viejo coche detenido en Punta Gruesa, contemplando el océano enfurecido y oyendo sus voces del fin del mundo; pero, a pesar de su miedo, se siente fascinado. La revelación del mar es tan inmensa, que él no puede sino presentirla. La razón de su vida está ahí, ante sus ojos; pero él aún no lo sabe. Lo adivina. El pacto entre el hombre y el mar acaba de sellarse en el corazón azorado de un niño.

Así fué como Ricardo Valenzuela empezó su vida náutica, y seguramente esa vocación lo llevó a escoger el periodismo como oficio. En su vida esos impulsos parecen confundirse de manera natural para producir lo que el destino ya había señalado: un escritor marino de primera categoría.

No tuvo más que dejarse llevar por sus inclinaciones: fué periodista, y como periodista, reporter de bahía, y como reporter de bahía, tripulante del Bote Salvavidas, y como tripulante del Bote Salvavidas, por una lógica perfecta, cronista de las aventuras y peripecias de la institución. Maravilloso encadenamiento de hechos y circunstancias que permitirán, en breve, a los que saben apreciar la buena literatura y a los que aman el mar, deleitarse con la lectura de un libro único por muchos conceptos.

Los lectores de "La Unión" no necesitan que yo venga a hacer el elogio de Valenzuela ni a garantizarles que es un escritor de alta categoría. Cada domingo han podido disfru[tar] de sus crónicas publicadas [en] "La Unión", de Valparaíso, y [en] este diario. Estoy cierto de [que] a todos les ha ocurrido lo [que] a mí: nunca había visto [el] nombre de Ricardo Valenz[uela]. Jamás nadie me había habl[ado] de él. Un día me llamó la a[ten]ción el título de una crón[ica] "Misión al Chiloé". Como co[n]servo un recuerdo muy s[im]tico de dos viajes en ese b[ar]co, empecé a leer la crón[ica]. Me entusiasmé. ¡Qué poder [de] evocación, qué sobriedad en [la] forma, qué sentido del hom[bre] y de la naturaleza...! La cr[óni]ca empieza pintando la atmós[fera] del Cuartel del Bote Salva[vi]das en un día de tempor[al]. El puerto está traspasado [de] lluvia. Los hombres tienen [frío] y se aburren. De pronto se a[bre] una puerta y aparece una m[u]jer chorreando agua, con [una] gallina envuelta en un dia[rio] mojado... Las primeras lín[eas] ya cautivan al lector. Le pa[re]ce estar viviendo la escen[a], oyendo a la mujer, que emp[ie]za una explicación confusa, c[on] su voz apagada por el ruido [del] viento y de la lluvia. Esa fu[er]za en la descripción y esa [vi]talidad en los personajes [no] pueden ser alcanzadas sino [por] un escritor de raza. Porque [no] se aprende a escribir así; [se] nace con el don.

La admiración que me pr[o]dujo la primera lectura de [Ri]cardo Valenzuela, me hizo [se]guir buscando sus relatos [en] "La Unión". Cada uno de el[los] aumentó mi entusiasmo. "[...] Mano", "La gorra azul", "[...] recuerdo del Itata", y los [...]te, o más, que lleva publica[dos], son trozos de vida, de extra[or]dinaria potencia y de inim[ita]ble colorido.

Este escritor tiene, como [ya] lo he dicho, alma marina. [Ha]bla del mar con amor de hom[bre] y no de literato; es de[cir] con un amor capaz de tr[ans]formarse de súbito en disg[usto] y cólera. Las malas jugadas [del] mar, su crueldad y su obs[tina]ción, hacen que quien le [ama] llegue a detestarlo por mom[en]tos. Tal es el caso de este [vo]luntario del Bote Salvavidas [a] quien vemos, a través de [sus] relatos, empapado, transido [de] frío, echando maldiciones c[on]tra el mar y contra el capi[tán] Christiansen, a quien, sin [em]bargo, quiere y admira. Al [...] embarcar en el Muelle Prat, [es]cupiendo agua salada y m[al]diciendo la hora en que se le o[cu]rrió meterse en la avent[ura] sabe, en su fuero interno, [que] volverá una y mil veces a [em]barcarse, a someterse al de[spo]tismo del mar y del capitá[n].

Este amor humano, sin a[spa]vientos ni fanfarronadas, d[a el] tono a los relatos de Ric[ardo] Valenzuela. La claridad y [la] virilidad de su espíritu se [han] transmitido, como es natura[l, a] su estilo. Escribe con una [ad]mirable sencillez. Sus emo[cio]nes, lo que ha visto, lo que [ha] escuchado, lo que él y sus c[om]pañeros han hecho, todo es[to] anima en la prosa de Ric[ardo] Valenzuela, y se expresa de [ma]nera directa, clara y senc[illa]. Apenas hace comentarios; [toma] la vida y la deja actuar p[or sí] sola. Posee, como es lógico [en] un autor tan completo, una [bue]na dosis de humorismo. E[l su]yo es algo así como el "hum[or] inglés: un humorismo frío, [que] muestra el hecho cómico [...] para adentro.

El libro que acaba de t[ermi]nar, con las memorias d[e su] actividad de reporter y t[ripu]lante del Bote Salvavida[s, se] titula "Viento en la ba[hía]". ¿Para qué decir más? [Todo] porteño sabe lo que eso s[igni]fica. Ricardo Valenzuela h[a vi]vido episodios dramáticos, [có]micos y sentimentales de la [lu]cha del hombre contra el [mar]. Los relata con maestría. El [Bo]te Salvavidas ha tenido la s[uer]te de que su primer cro[nista] sea un escritor de gran ta[len]to. Es una suerte que la n[oble] y simpática institución se [me]rece. Tal para cual.

Ahora no nos queda más [que] esperar la aparición de "Vi[ento] en la bahía", para disfruta[r de] un bello libro que viene a [en]riquecer la tradición lite[raria] de Valparaíso. S. [...]

Londres, octubre de 1952.

CLAUDIO ARRAU...

(DE LA PRIMERA PAGINA)

sagrado a su arte, que suele sentirse incómodo en compañía de otras personas, a menos que tenga seguridad de que comparten su apasionado interés por todo lo que es importante y significativo en música. Tiene un agradable sentido del humor, para las cosas cotidianas de la vida, aunque está lejos de hacer despliegue de superficialidad.

Sin embargo, una actitud atolondrada hacia la música o una observación ligera que revele ausencia de principios, no son motivo de broma para él. Su interés por la música trasciende grandemente su órbita particular como pianista, porque en música él es ciudadano del mundo. Sobre todas las cosas, detesta la deformación frívola de la música clásica con fines comerciales, y ha rehusado firmemente ceder a las exigencias de los empresarios de que haga sus programas recreativos y ligeros. "¿Por qué —se pregunta— iba a dedicar uno toda su vida a descifrar los problemas de interpretar a Beethoven y Brahms y después pretender que esta clase de música no puedo hacerse comprender de públicos provincianos?"

Me temo que al recalcar la básica disciplina de Bach, Beethoven y Brahms que caracteriza la técnica de Arrau, hago que su criterio musical parezca peligrosamente estrecho. En realidad sus gustos son amplios y su discernimiento múltiple. Es de tendencia enteramente conservadora y no hay duda de que no se ha entusiasmado grandemente con la música de nuestro tiempo. Se considera a sí mismo como un medium de las grandes voces del pasado. Se interesa en los aspectos conocidos y verdaderos de la música, no en los de carácter experimental. Dentro de estos límites, sin embargo, su mente se mueve con amplitud. Como dijo Rudolph Elie, Jr. en el **Boston Herald**: "Toca música francesa como un músico francés, española, como un español; alemana, como un alemán, y nadie podría confundir una de sus personalidades con la otra". O como manifiesta el propio Arrau: "Todo compositor tiene su intensidad característica de sonido en las composiciones para piano. Muchos pianistas modernos tratan de que toda música suene como la de Rachmaninoff. Parte importante de la labor del artista consiste en dar a la música de cada compositor su intensidad propia".

Arrau se ciñe a su concepto de la labor del pianista abarcando un enorme repertorio. Algunos de los grandes virtuosos del pasado, como Ignace Paderewski y Anton Rubinstein, mantuvieron su reputación ejecutando muchas veces un limitado número de composiciones. Aunque Arrau es naturalmente muy solicitado por las orquestas sinfónicas para solista en la interpretación de difíciles obras maestras, como el **Concerto en Sol Mayor** de Beethoven y el **Concerto en Si Bemol** de Brahms, en realidad puede tocar con orquesta no menos de sesenta y una piezas. En el campo de la música para solistas conoce lo suficiente para cumplir sesenta y seis programas diferentes de concierto. Esta no es una simple proeza de memoria, porque la comprensión de las diferencias de estilo entre esos centenares de obras es tan extraordinaria en Arrau como su técnica.

CLAUDIO ARRAU EN SU TIERRA NATAL.

Aunque ahora reside en Nueva York, donde su empresario Arthur Judson tiene su oficina, conserva su ciudadanía chilena. Su madre vive todavía en la patria y él siente un profundo cariño por su tierra natal. Aunque los chilenos creen a veces que Arrau los posterga debido a que sus compromisos internacionales le impiden ejecutar en Chile con la frecuencia que ellos o él desearían, el artista viaja a su país tan a menudo como puede. Este verano regresará para visitar a su madre y dar cinco conciertos.

Generalmente, después de una temporada de más de un centenar de conciertos en tres o cuatro continentes, Arrau suele descansar en su casa de Long Island, que dista media hora en automóvil de Nueva York. Allí hace vida hogareña con su esposa, de nacionalidad alemana, y sus dos hijos Carmen y Mario, de doce y diez años, respectivamente. Pero no es ésta una vida muy tranquila, sin embargo, porque su señora confiesa que es imposible mantener la paz y la quietud "cuando nuestro mastín danés entra corriendo a la casa o nuestros hijos traen a un grupo de compañeros para jugar".

Arrau gusta de mostrar a sus amigos lo que él llama "el botín de mis viajes". Dispersos por la casa —hasta donde es posible fuera del radio de acción de la inquieta cola del mastín danés— hay raras esculturas africanas adquiridas en Europa y en Sudáfrica, muebles antiguos, platería y cristalería de varios lugares de Estados Unidos y Europa; pinturas modernas sudamericanas y del Renacimiento italiano, y una extensa colección de libros y música. La señora de Arrau, quien al casarse renunció en Europa a la carrera de artista de cine, manifiesta que el cuidado de la colección le ocupa muchas horas cuando su esposo viaja en jira artística por el mundo.

Los que han oído tocar a Arrau durante varios años opinan que cada vez advierten en él una mayor sensibilidad artística. Esta madurez se debe en parte a su esposa y a sus hijos, porque ellos le ayudan a recordar siempre que la música, sea cual fuere su valor intrínseco, no es sino un aspecto de algo más importante llamado vida. Es el reflejo del concepto total de esta vida lo que hace de él un artista de verdadero calibre internacional, un artista a quien Chile rindió justo homenaje al dar su nombre a una de las calles de Santiago. (De Revista América)

C. M. S.

ABOGADO
SANCHEZ DEL POZO
Especialmente asuntos y juicios de matrimonio. Posesiones efectivas, particiones
De 11 a 12.30 y de 17 a 19 hrs.
MONEDA 1137 — OF. 78
FONO 80813

LIBRERIA CHILENA
OFRECE COMO SIEMPRE, LIBROS BUENOS Y MAS BARATOS
Miles de libros en ediciones argentinas, españolas y chilenas

DE VALOR DE
$ 40.—, $ 50.—, $ 60.—, $ 80.—, $ 100.—, $ 120.—, $ 140.—, $ 160.—; $ 180.—
AHORA A
$ 10.—, $ 15.—, $ 20.—, $ 30.—, $ 40.—, $ 50.—, $ 60.—, $ 80.—; $ 100.—

NARCISO Y GOLDMUNDO. Hermann Hesse ...	Valor $	240.—	Aquí $	190.—
EL MANTO SAGRADO. Lloyd Douglas ...	Valor	240.—	Aquí	140.—
LOS ORIGENES DEL CRISTIANISMO. Ernesto Renan (Dos tomos) ...	Valor	580 —	Aquí	300 —
MANUAL DE HISTORIA DE ESPAÑA. Rafael Altamira ...	Valor	800.—	Aquí	640.—
CESAR Y CRISTO. Will Durant (2 tomos) ...	Valor	1.600.—	Aquí	1.200.—

★

NOVEDADES Y LIBROS DE GRAN INTERES

EL DIA MENOS PENSADO. Enrique Araya. Las figuras que desfilan por estas páginas están contempladas en el espejo que los buenos humoristas saben colocar frente a la vida. Valor ... $ 140.—
LOS GRANDES ESPIAS. Kurt Singer. He aquí el misterio de los resortes que mueven las rivalidades internacionales. Valor $ 140.
LA VIDA ES DIFICIL. Robert Penn Warren. Novela escrita por el mismo autor que triunfó con "All the king's men", llevada al cine y premiada con varios "Oscar" el año pasado. Valor ... $ 300.—
EL HALCON DE ORO. Frank Yerby. Novela de aventuras, venganzas y amores exóticos en las Indias Occidentales. Valor .. $ 180.—
ENTRE LA AMBICION Y EL AMOR. Frank Yerby. Historia dura, de perfiles atrayentes y toscos, como los de su protagonista, Pride Dawson. Valor ... $ 100.—
LA EPOCA DEL ANHELO. Arthur Koestler. París en mil novecientos cincuenta y tantos, es el escenario de la primera novela europea que Koestler ha producido en ocho años. Valor ... $ 140.—
LA INOLVIDABLE. Rumer Godden. Esta novela presenta sucesos que transcurren en largos años, y que se relacionan entre ellos por semejantes dramas, parecidos goces y similares existencias. Valor .. $ 140.—
EL CASTILLO SOBRE LA ARENA. Jan Valtin. Dramático relato de la vida de nuestro tiempo en Europa y los Estados Unidos. Valor ... $ 180.—

AV. BDO. O'HIGGINS 2695 — TELEFONO 91463

CHERE AMIE
Modas
PRIMICIAS DE LA TEMPORADA
SAN PABLO 2351
FONO 85159
también
CREDITOS

LIBROS NUEVOS
LA GRAN LITERATURA IBEROAMERICANA, por Arturo Torres Rioseco. Nueva edición ... $ 198.
EL ARTE DE ESCRIBIR. Iniciación literaria, redacción administrativa, periodística y epistolar, por Juan Antonio Ahumada ... $ 150.
EL REINO o EL HOMBRE DEVELADO (Continuación de "Las llaves del reino interno"-, por el Dr. Jorge Adoum (Mago Jefe) ... $ 110.
EL YOGA COMO CULTURA. Preceptivas orientales vertidas de las doctrinas indúes. Las enseñanzas generales del Yoga al alcance de todos, por Pandit Morli Dhar. Traducción Saranaghati ... $ 80.
EL PENSAMIENTO DE LA INDIA, por Albert Schweitzer $ 150.
LA PINTURA EUROPEA CONTEMPORANEA. Estudio crítico de J. Romero Brest. Profusamente ilustrado ... $ 250.
ESTETICA, por Friedrich Kainz. Traducción de Wenceslao Roces ... $ 570.
LECCIONES PRELIMINARES DE FILOSOFIA, por Manuel García Morente. Quinta edición reformada 1952 ... $ 225.
LA VICTORIA CIEGA. Sensacionales revelaciones de Mr. ... Un grave error del Foreign Office. ¿Traición en el Foreign Office?, por J. Lonsdale Bryans ... $ 200.
PSICOLOGIA EVOLUTIVA DEL NIÑO Y DEL ADOLESCENTE, por Emilio Mira y López. Nueva edición ... $ 198.
EL PSICOANALISIS DE NIÑOS, por Melanie Klein $ 395.
LECCIONES DE COSAS, por C. B. Nualart. Cuatro tomos empastados y profusamente ilustrados. Los cuatro $ 300.
JUDO EN LA DEFENSA PERSONAL APLICADA AL COMBATE CUERPO A CUERPO, y adaptable a cualquier circunstancia de la vida, por Alfredo García Arzúa. Ilustrado $ 243.
EL ARTE DE LA DEFENSA PROPIA, por Alfredo M. García Arzúa. Ilustrado ... $ 175.
EL RELOJ. Fuerte novela del gran novelista y médico italiano Carlo Levi, duramente perseguido por sus actividades antifascistas ... $ 225.
MANUAL DEL CAZADOR. Diversos sistemas de armas y municiones modernas. Cómo debe adiestrar el perro de caza. Tiro de caza. Caza mayor y caza menor, etc., por Antonio de Aranburu. Obra ilustrada. 1952 ... $ 395.
LAS CATEDRALES DE FRANCIA, por Augusto Rodin. Con 90 dibujos originales del autor. Pasta ... $ 540.
BREVIARIO DE LEONARDO DE VINCI. Selección, traducción, prólogo y epílogo de José de España. Con ilustraciones en negro y color. Pasta ... $ 630.
Despachos rápidos a provincias, contra reembolso de Correo o Ferrocarril.
LIBRERIA CULTURA
HUERFANOS 1179
entre Morandé y Bandera, frente al Teatro Lux.
CASILLA 4130 TELEFONO 88830

ESPLENDOR DE LA PINTURA

Por Paul Fierens

(Bellas Artes de Bruselas)

LA pintura refleja, a través de los siglos, las predilecciones, los aspectos, los caracteres de las sociedades y de los individuos. Penetra algunas veces hasta en el alma de estos, pero aun cuando se limite a representar su exterioridad, a detallar los adornos y las singularidades de su atuendo, encanta, nos divierte y nos instruye, a la par que perpetúa la imagen de modas que son la expresión de las civilizaciones, y quizás su más exquisito florecimiento. Es con frecuencia el aspecto el que revela la persona; es muy a menudo el vestido, el que traduce el espíritu de la época, su estilo. Hay paños, telas, sedas, brocados, que permanecen como impregnados del ambiente de la época.

La iluminación de estampas precedió a la pintura. ¡Qué de preciosas representaciones de mundanalidades y de elegancias medievales en los manuscritos ilustrados para los grandes mecenas bibliófilos! El calendario de las muy ricas horas del Duque de Berry (Chantilly), obra maestra de los hermanos de Limburgo, ofrece un desfile de cuadritos que el historiador del traje —y también, sin duda, el costurero de hoy día— considera como la más viva curiosidad y el mayor encanto. Los vestidos con cola, los sombreros emplumados de las amazonas, ¡otros tantos poemas de la más adorable inventiva y de la más cuidada factura! Por su parte los caballeros y los cazadores arbolan "plumajes" tan abigarrados, tan brillantes, como las caprichosas vestiduras de sus damas.

El universo entero envidiaba a Flandes la calidad, la robustez de sus paños, el vigor de los ropajes de sus escultores y de nuestros pintores es verosimilmente función de esta admirable materia prima palpada con amor y prodigada generosamente, rodeando o envolviendo las formas vivas, las anatomías de las que no deja adivinar más que las perfecciones. Los pliegues tallados en la piedra por un Claus Sluter (piénsese en los famosos profetas y en los prodigiosos "dolientes" de Dijón, en procesión alrededor de la tumba de Felipe el Osado), tienen una densidad, un peso y una ductilidad que se encuentran también en el arte de Van Eyck. Y una de las principales conquistas del o de los autores del Cordero Místico es una extraordinaria verdad de grandes caídas de paños, de los grandes juegos de curvas y de dobleces en los pesados mantos que confieren una mentalidad robusta y soberbia, tanto a los personajes profanos, como a los héroes sagrados, a la Virgen y al mismo Dios.

¡Cuán amplias, calientes y confortables las hopalantes de Judocus Vydt, en Gante, de Giovanni Arnolfini, en Londres, de esos burgueses del siglo XV, cuyos trajes duraban más que sus vidas y se legaban, como un patrimonio, de padres a hijos! También el pintor consideraría la falsificación como un deshonor, la producción de pacotilla como un pecado. Y ¡qué suntuosidad en la capa pluvial azul y oro de San Donaciano (Nuestra Señora del Canónigo Vander Paele, en el Museo de Brujas), en las casullas, dalmáticas, etc., de los eclesiásticos que se adelantan en Gante, hacia el Cordero! El siglo "borgoño", sus fastos y sus boatos, sus ansias de goces combinadas con una vanidad muy caballeresca y una sincera devoción, se simbolizan y se materializan en los acordes de una paleta con la que el Norte se iguala en cierto modo al Oriente.

NAVEZ (1787-1869): "Familia de Hemptinne" (Museo de Bruselas)

VAN DYCK (1599-1641): "Carlos I" (Museo del Louvre)

En el siglo XVI, después de haberse entregado el amaneramiento a la busca febril del movimiento, de lo pintoresco, a caprichos y a extravagancias que los vendedores de trajes alientan —y que transforman ciertas epifanías en apoteosis carnavalescas—, la elegancia se hace más severa, más tranquila y dura. Los retratos de los Pourbus y de Antonio Moro marcan la pauta: telas tiesas, terciopelos oscuros, cuellos almidonados, gigantescas gorgueras con plegado de encañonado, tocados cada vez más sencillos. Una discreción un poco afectada es el ideal que la mejor sociedad impone a la sazón a sus mejores pintores. Pero ¡qué asombrosa construcción casi surrealista, la del vestido de María de Médicis, de gala, obra de Francisco Pourbus el Joven, que se encuentra en el Louvre! Se trata menos del retrato de una reina que del de un vestido verdaderamente real. Posteriormente todo vuelve a suavizarse con un estilo francamente pictórico bajo el impulso de Rubens, de Van Dyck y de su escuela.

El colorido del siglo XVII recupera el calor, la profundidad, la intensidad del siglo XV, con un esplendor más movido, inestable, una sutil luminosidad, un algo brillante, sedoso, satinado... Y, claro está, las comparaciones con las diversas clases de especialidades textiles, aparecen naturalmente en la pluma del comentador. El inigualable pintor de la carne que fue Rubens, no desdeñó en modo alguno los bellos aderezos; y ¿quién podrá decir si hay que preferir la Elena Fourment medio desnuda, "con la pequeña pelliza", (Viena), a la Elena Fourment con traje de boda, (Munich)? En todo caso, esta última constituye una de las sinfonías más ricas, más exaltantes, que ha compuesto el maestro. En cuanto al Jordaens de la Fecundidad (Bruselas), si es menos lírico, menos poético que Rubens, como práctico no es apenas inferior, y basta para convencerse de ello ver cómo están conseguidos en él los terciopelos escarlatas con que se envuelven ciertos personajes accesorios, en la más sabrosa y la más carnal de las alegorías. Jordaens, por lo demás, era hijo de un mercader de lanas y lienzos.

Juan Breughel es universalmente conocido, desde el siglo XVII, por el apodo de Breughel de Terciopelo. Podría creerse que lo aterciopelado de su factura, el fundido, la delicadeza de su pincelada le valieron este mote. Parece, sin embargo, que no se trata de semejante cosa y que su gusto por los vestidos bien cortados, por las ricas telas con que se hacía cortar sus jubones, incitaron a sus contemporáneos a calificarle de tal modo.

P. F.

ALFREDO STEVENS (1823-1906): "Dama de Amarillo" (Museo de Bruselas)

RUBENS (1577-1640): "Elena Fourment, con traje de boda

UN PUEBLO OLVIDADO POR LA MUERTE

PARIS, (SPA). — Hay un lugar en el corazón de Francia que, desde hace un decenio, constituye casi una eternidad la vida para 87 personas. Una eternidad un tanto maldecida por algunos de los 87 "inmortales" de Massac (Borgoña), pequeño e imperceptible pueblo en las vertientes de la Costa de Oro.

Es un lugar olvidado completamente por las Parcas, ya que desde unos diez años no ha tenido misa alguna de difuntos en su pequeña iglesia. Es también el único pueblo de Francia en cuya plaza principal no se tiene monumento alguno a sus caídos en la segunda guerra mundial. Cuando, en el año 1939 estalló ésta, 22 fueron los hombres que salieron de Massac con destino al frente. Lucharon en Arras, en el Marne; algunos llegaron a ser heridos gravemente, perdiendo algún brazo o una pierna. Mas, todos ellos regresaron de nuevo en 1946, a su lugar de origen. Ahora cuenta Massac 87 vecinos que teniendo ya 80 años a sus espaldas y 6 inclusive con más de 90, esperan les llegue un día la última hora. Y así, todo un vecindario joven, quien no acierta a vivir si la muerte no acude por los "eternos" senectos. Porque, según la tradición labriega de Borgoña, la gente joven habrá de esperar el fallecimiento de sus viejos para poder asumir los caseríos, el ganado y los viñedos.

"Nosotros los campesinos no somos gentes muy grata a la Muerte", contaba un anciano de Massac con 105 años. No sin sorpresa se cuenta el caso un tanto fantástico de un par de prometidos jóvenes, de Massac, quienes, poco antes del "happy end", intentaron suicidarse por una severa prohibición paterna: La joven Anita se quiso valer del revólver de su padre cuando intentó suicidarse con su Pedro. Era la misma arma que en 1918, en el ataque de Verdún, en un momento de desesperación, también lo dirigió aquél contra sí mismo, al verse gravemente herido. Mas, la Muerte no quiso llevarse tampoco entonces al vecino de Massac; al revólver no le salió el tiro deseado. La ambulancia médica había llegado a tiempo y el padre de Anita vive todavía hoy. Y ahora, cuando su hija Anita encañonó el mismo revólver contra su prometido, también fracasó el disparo. Desesperada, la pareja enamorada ató una cuerda a un árbol para colgarse. Pero al hacer esto, hete aquí que se rompe la rama. Y decididos a poner fin como sea a su vida, encamináns al caudaloso Yonne para tirarse en él de cabeza, tampoco pudieron hacerlo, porque apenas si llevaba 25 centímetros de agua. Por último, no les quedó otra solución que volverse al "pueblo de los eternos". Ahora, no habiéndoles sido factible morir, tampoco pueden casarse hasta que el padre de Pedro, le toque el turno en su hora postrera. Lo que, para un vecino de Massac, significa tanto como esperar toda una eternidad.

ANTIGUA FABRICA
de cochecuna y sillas de paseo en cómodos y los últimos novedosos modelos.
Unicamente en:
Alameda 2099 — Fono 89005
JOAQUIN URQUIZA

Pianos

IMPORTADOS
PIANOS DE CALIDAD
CONSULTE PRECIOS Y FACILIDADES
P. GALLYAS
MERCED 617
FONO 33491

FABRICA de PUERTAS y VENTANAS "LA YANKEE".
EUGENIO IRIONDO G.
Puertas, Ventanas y Persianas, tipo Standard. Precios bajísimos. Exposición permanente.
ALMIRANTE BARROSO 770
Esq. San Pablo. FONO 89162

EL CINE EN PILDORAS

COMPAÑERA PARA EL TARZAN.— Hollywood está vuelto loco en su afanosa búsqueda de la compañera del imaginario Tarzán, de las películas. Y no la puede hallar.

El nombre de la muchacha que sigue al héroe mundial (ya que Tarzán ha cruzado todas las fronteras y hecho amigos en todo el universo), es "Sheena", y se la desearía preferentemente morena, ya que las rubias resisten mal el sol africano; parecen —en cierta forma— un anacronismo junto a leones y tigres rugientes y tremendos en su reino selvático, en contacto con los negros amigos de Tarzán.

Maureen O'Sullivan, hoy esposa del productor John Farrow y madre de siete hijos, fué la Sheena ideal. Como compañera del Tarzán de esa época fascinó a muchos, pero especialmente al escritor, director católico, Farrow, con quien ha formado uno de los hogares modelos de Hollywood.

El Tarzán de hoy día es Lex Barker. No sólo está sin esposa (se divorció de Arlene Dahl) más, sin compañera para sus películas. Pero Lex no tiene voz ni voto en la elección. Quienes dictaminan en el caso son los que pagan los sueldos. El capital.

Sentados —en apariencia muy serios— encontré a los señores que entrevistan a las chicas postulantes, mientras 200 muchachas posaban para demostrar que eran ellas quienes calzaban a la medida para el papel de Sheena.

Pero algunas eran bajitas, Sheena debe ser alta. Otras no tenían experiencia teatral alguna. Es decir, no sabían caminar o moverse con la soltura que precisa un auditorio, así sea visible o invisible. Otras decían con su apariencia que venían de los cabarets o sitios nocturnos, formando violento contraste con quien debe tener aspecto saludable. Pero todas poseían hermosas figuras, largas cabelleras y estaban animadas de ambiciones cinematográficas.

Los señores jueces miraban, fumaban y cambiaban críticas frases mientras pasaban, una tras otra, las esbeltas figuras en trajes de baño.

Debe ser asunto muy serio, reflexiono, esto de elegir a Sheena, puesto que hasta ahora no han podido ponerse de acuerdo y escoger a la compañera de Tarzán que aguarda el veredicto sin importarle un pepino.

TRIUNFA UN CHILENO EN HOLLYWOOD.— Claudio Guzmán, joven director artístico chileno, no sólo ha tenido a su cargo la revista, "Strictly Informal", mas ahora está encargado de la producción del cómico, Red Skelton, que se televisa semanalmente desde California a todo el país.

POR MUCHO GRITAR.— Betty Hutton ha sido sometida a otra (y esta vez seria) operación a la garganta. La actriz sufre de callos (qué Dios nos ampare) a las cuerdas vocales, provocados por la violencia de sus cantos. ¿Los pudiéramos llamar, gritos? desde los comienzos de su carrera artística.

Otra actriz que sufre de igual dolencia es Charlita. Ambas están ahora mudas. Orden médica.

ES BERGERUC Y NO BERGERAC.— El novio de Ginger Rogers, el simpatiquísimo, guapísimo y joven de 24 años de edad, Jacques Bergeruc, ha causado revolución entre el elemento femenino de Hollywood.

Jacques no sólo tiene hermosa apariencia física; es abogado, gentil de maneras y parece muy enamorado de la actriz Ginger Rogers, quien le dobla en edad.

¿Quién dijo que años más o años menos eran obstáculo para el amor?

El amor —que no reconoce barreras— tendió puente de plata para Jacques Bergeruc, que está siendo sometido a pruebas por si resulta como actor cinematográfico.

Pues demóslo por hecho. Tenemos nuevo actor en casa en Jacques Bergeruc; también próxima boda. Creo que Ginger Rogers se casará con el guapo francés.

GLENN FORD HA QUEDADO MALPARADO.— Una coz no es cosa de reírse y la que recibió Gleen Ford mientras filmaba una escena junto a un caballo hará comprender a los estudios que es recomendable usar "dobles" para escena que envuelvan peligro para las partes principales. Desde el accidente sufrido por Gleen, la película que se rodaba ha quedado paralizada.

¿MAS ALLA DE LA TUMBA? En el cementerio de Hollywood "Forest Lawn" en que duermen su último sueño aquéllos que resonaron en la pantalla de plata, se halla la tumba de Carole Lombard, constantemente adornada de rosas rojas sin que jamás cesen de prestarle su aroma y su belleza a quien en vida fué —cual ellas— rosa de hermosura.

Junto a la tumba de Carole se encuentra otra losa que cubre nicho vacío. Aguarda a Clark Gable.

"SOY UNA ESTUPIDA". — Tal fué la declaración de la actriz Judy Hollyday, cuyo nombre en hebreo corresponde exactamente a su traducción inglesa "vacaciones", al ser interrogada acerca de sus actividades comunísticas.

"Acabo de abrir los ojos y comprender que he sido una irresponsable y también un poco —y más que un poco— estúpida", dijo ante el Comité que tiene a su cargo la investigación de actividades comunísticas de los artistas y personal que trabaja en la industria cinematográfica de Hollywood.

Judy Hollyday está bajo contrato con el estudio de cinema Columbia Pictures.

Razón de la sin razón de ciertas modas

Por la Comtesse de Glignancourt

PARIS, octubre, 1952 (Prensa Intercontinental). — Hagamos un paréntesis en nuestras disquisiciones sobre la moda del día para hablar de la moda en general. El tema no se agota nunca. Y su importancia es innegable, si se considera que la moda tiene un poder revolucionario sin par y que ella sola es capaz de desarraigar viejos prejuicios y de desterrar añejas costumbres que ninguna otra fuerza, ningún otro poder que el suyo, hubiese podido vencer.

Vamos con un ejemplo. ¿Qué otro poder humano, que no fuese el de la moda, hubiera sido capaz de echar por tierra la veneración de nuestras abuelas y de nuestras madres a las largas y copiosas cabelleras femeninas...? Los cabellos largos eran el símbolo de la feminidad, y las novelas románticas nos presentan con frecuencia —con demasiada frecuencia— el caso de la heroína que llora al cortarse sus trenzas en un supremo sacrificio rendido en aras del amor, de la salvación familiar o de un súbito sentimiento religioso que la lleva a apartarse del mundo y de sus desengaños. Hoy todo eso se ha terminado por las buenas, y las muchachas, y las que no son ya muchachas, se cortan los cabellos periódicamente con la mayor indiferencia, pensando, por el contrario, en lo incómodo que sería llevar aquella cauda hasta los talones o aquellos complicados moños, peinados y rodetes de nuestras antepasadas. En desquite, los hábiles peluqueros han sabido convencer a las mujeres actuales de que pueden teñir sus cabellos cortos con todos los colores del arco iris, y hasta con algunos que no están en el arco. Es la moda. Dentro de medio siglo las gentes se reirán de esta manía del teñido, como hoy nos reímos de los miriñaques y de los guardainfantes.

Pero ni aquella época ni ésta en que vivimos tienen el monopolio de los caprichos, de las originalidades y de las rarezas. A lo largo de la historia se las encuentra con profusión. La moda ha ejercido siempre el mismo predominio y la misma tiranía aceptada por todos o por casi todos los mortales. Unas veces la moda se muestra razonable, de acuerdo con los tiempos y con las necesidades; otras veces tiende a deformar la natural armonía del cuerpo humano, y es ilógica y detestable; y en muchas ocasiones nace de una particularidad que concierne a un soberano a una soberana, o bien de un acontecimiento histórico, de un hecho que afecta a la vida pública, o, quizás, del espíritu imitativo de las multitudes, que se complacen en seguir las normas creadas por la fantasía de una actriz en boga o de una estrella del cinematógrafo.

Esto reza con las mujeres y con los hombres. Aquí en Francia, los grandes bigotes de Napoleón III y el tupé de Luis Felipe establecieron una moda que duró tanto como su reinado. El peinado del famoso divo Víctor Capoul fué tan difundido e imitado durante veinticinco o treinta años del pasado siglo, como había de serlo en el presente el estúpido bigote sintético que Hitler copió a Charlot, y que millares de extraviados de todo el mundo copiaron a Hitler...

C. de G.

CONFECCIONES FINAS
PARA CABALLEROS, JOVENES Y NIÑOS
CREDITOS CREDITOS
LA CIUDAD CONDAL
—: ESMERALDA 885 :—

SAMY
Modas SAMY
Con sólo $ 200.- Le entregamos
*Vestidos elegantes
*Chaquetones
*Trajes sastre
Sección Novias
Av. MATTA 1151.

RADIOS SIN PIE
METALUX
MONJITAS 843
ENTREPISO

RELOJES SUIZOS
CON SOLO $ 300.-
Saldo facilidades
RELOJERIA GABOR
SABADO, ABIERTO TODO EL DIA
ESTADO 91-5° PISO OF. 501
AL LADO DE LA BOTICA PETRIZZIO-FONO 69497

CUNAS Miguelina

CUNAS completas, con colchón y almohada, desde .. .. $ 1.800.-
SOBRECAMAS raso, $ 700.-
CHALES y PALETOES de lana desde .. .. .. $ 150.-
COCHES CUNAS para muñecas
SE RECIBEN HECHURAS
FONO 34852
HUERFANOS 615

Las manos hacendosas del Ñuble

POR ROSA ROBINOVITCH CASTRO

BAJAMOS en la estación de Chillán, junto con los estudiantes secundarios, con los curitas recién tonsurados, con los jóvenes que vienen a ver su familia, las señoras con muchas canastas de algún punto intermedio, y huasos auténticos, con polvos de caminos de cordillera de costa y pantalones ajustados con arrugas de jinete incansable de la Cruz del Sur; con los agentes viajeros y hombres de negocios, ya tenemos la visión de su actividad.

Su escudo de ciudad nacida al pie de los Nevados (lleva el cóndor), pero su tema principal es la carreta con los bueyes y el hombre que la conduce llevando la cosecha. Su consigna es clara. Laborar y laborar, para que la tierra se desgrane por el Ñuble hacia el Itata.

A pocas cuadras de la Estación se abre el Mercado, y el derrame de toda la región se vuelca hasta las heces en pequeños mostradores, en tiendas donde la greda de Quinchamalí brilla en la negrura de su tez o enrojece por el "colo" de San Pedro, y se borda de blancos con el del Cerro Lucumávida (1)

Doña Delfina Valtierra, en su local de tejidos y chamantos nos ayuda a ubicarnos. Hace muchos años que mantiene su negocio. Ella borda las carteritas de lino con el tradicional punto de cruz. Las chamanteras viven en Población Mardones, por Río Viejo, y entre ellas está su hermana Marta Valtierra. Las mantas aquí comienzan a diferenciarse, y si se comparan con las de Doñihue, los cuales examinamos ya con atención (2) podríamos decir que no lucen en sus bandas ningún motivo, pero sus colores son más vivos y de gran prestancia y sobriedad. La forma también comienza a variar. En Los Andes, en Melipilla, en Putaendo, y toda la región central, los costados de dos bandas que rodean el tejido a franjas, caen perpendicular, unas sobre las otras, para formar un perfecto rectángulo.

Con el aire sureño, las de Chillán parece que desviaran hacia el centro sus costados, en ángulo grave de abrazo al pecho, para formar al extenderse totalmente una celdilla de abeja. Las fajas trenzadas, en dos colores, así como las sencillas son hechas junto con las mantas, que no alcanzan a ser chamantos, por falta de bordados, más en lana que en seda, pues aquí la lluvia y el viento, vienen directo de la frontera, sin pedir permiso a los ríos ni a los cerros. Junto con la de doña Delfina Valtierra, hay tres o cuatro tiendas más, que venden además las alfombras que se hacen en Niblinto. No tienen los motivos de Temuco (3), o Nueva Imperial, de cuadrados, escaleras o rombos, pero sí lujo de flores y decoración alegre.

Por todas partes salta el mimbre, con su color de crema cálida, que recuerda la paja y la caña. En amarillos de todos los tonos, y teñidos brillantes en verdes y solferinos, son enviadas por las mujeres de Ninhue para ser distribuídas a lo largo del Longitudinal. Las canastitas que fueron imaginadas por abuelas que cantaron aquella zamacueca de esta región que dice; "corazón confitado, pecho de almendra, limón azucarado, quien te comiera... ¡Ay sí!" son para entregar delicadamente repletas de "sustancia". Porque aún se hace sustancia, en Chillán, con el sabor de los viejos años. Pero solamente por unas señoritas, que don Alfonso Lagos nos promete presentarnos. Es difícil su confección casera, debido a que el batido de azucar y "sustancia" de huesos de animal, es el más pesado y largo de los procedimientos.

También se modernizan, con modelos modernos, que rivalizan con los comprados en Venecia y Milán, y que lucen como carteras, orgullosas las damas de Concepción y Santiago. Carteras, maletas, bolsos, canastos rivalizan en originalidad y son como producto de artesanía, cada uno singular.

Más allá, mirando hacia fuera del Mercado están los puestos talabarteros, con espuelas de las más variadas formas y enchapados. Como vimos en Aconcagua (4) conservan los arabescos y la misma técnica, con rodajas de dientes apretados y largos. Las mejores de temple azul, y las de diario, del color del metal natural. Don Pedro Belmar y su esposa Matilde del Prado, hace 24 años mantienen su negocio y encargan a once talleres de herreros enchapadores los trabajos de la región, que van vendidas a Santiago y Temuco. Los maestros principales, según ellos, son Ramón Santana y Juan Echeverría, quienes desde hace mucho tiempo les entregan sus espuelas, con el tintinear del Ñuble.

Dejamos las espuelas para pasar a ver las toallas bordadas, que algunos llaman pecheras y otros, la más gráfica y cruda de "sudaderos". El huaso se la pone en la cintura, al pecho o simplemente al hombro, para recoger las gotas de transpiración, después de la ruda faena. Como la poesía se asentó en esta región, puso rosas té en los cercos de Colliguay, nevó de pétalos de almendros los senderos de Quinchamalí, plantó ranúnculos en los prados de sus loceras, coronas de novia sobre los ranchos y dejó caer, al despedirse los copihues de Cobquecura, bien pueden los hombres exigir que sus toallas sean bordadas, con pájaros y flores. Doña Praxedes Villagra, que hace 16 años se dedica a este trabajo, está sentada bajo un tímido sol, y nos muestra sus trabajos, que ejecuta con hilos de colores, en género de sacos harineros, a los cuales les coloca flecos. Su marido, Aurelio Fuentes, le dibuja los motivos, generalmente dos pajaritos sobre una rama florida, que en punto de tallo sencillo, ella marca con celestes, rosados y verdes.

María Antonia Acuña, de unos 16 a 18 años, su vecina en el Mercado, también borda, pero prefiere solamente las flores de un solo color. Cobran ambas 60 pesos por la toalla terminada, y generalmente se les agotan antes de que alcancen a bordar una remesa. Señal de que aquí el hombre ha de enjugar más sudores, con recompensa bordada.

Su tía, muy joven también, Feliciana Nova de Acuña, teje animosa, al frente, sombreros, con el mimbre del Ninhue y los soles de Portezuelo. Pero las tejedoras de mimbre necesitan capítulo aparte que no cabe en esta simple enumeración, y reunimos datos para el futuro.

Entre las manualidades de la región, son parte importante las tejedoras de bolillo, crochet y frivolité que viven en Chillán Viejo. En el centro del Mercado se sienta en su sillita y extiende diariamente las telarañas de encaje, doña Juana Anabalón desde hace 30 años, y mientras pasan sus posibles compradores, ella toma el crochet y crea su prodigiosa imaginería. Con los años ha ido dejando los otros tejidos que exigen más vista, y vendiendo a las demás, la producción lenta, y con antecedentes y pedigrée de realeza, dentro de las artesanías. Junto con los violines de Gilberto Rojas, de calle Talcahuano, (5), creo que hemos andado a paso ligero, pero sin perdonar a ninguna de las manualidades del Ñuble. Cada una exige estudios aparte. Lo dijo un chillanejo para otra ocasión, el arquitecto, presidente del grupo Tanagra, don Guillermo Aravena Hidalgo. ¡por ellas se salvaría Chillán, como Gomorra por justo!

Removida hasta sus entrañas por un terremoto, cincelada en la larga espada de nuestro territorio, ni a mitad ni a final de su hoja; con caminos interiores, enfermos crónicos de una viruela de hoyos y zanjas, se revela en las manos de sus mujeres y hombres; en el cáñamo, trigo y lenteja; en los cerezos y almendros; y en las mejillas de sus niños, que pellizca un aire de simiente y fuerza. La canción de las "Caracolitos", las Hermanas Acuña que han hecho famosa a Chillán con aquello de Cara, cara, caracolito, dame, dame un besito...!! aún se escucha por el barrio Viejo y su invitación, aún es dulce y traviesa... Chillán se ha salvado.

R. R. C.

Crónicas citadas:

1.— Loceras de Quinchamalí, por Colliguay del Ñuble, 12 de octubre de 1952.
2.— Chamanteras de Doñihue, 22 de junio de 1952.
3.— Araucanos del Lago Budi, 27 de julio de 1952.
4.— Espuelas del Aconcagua, 5 de octubre de 1952.
5.— Violines del Ñuble, 19 de octubre de 1952.

(Las crónicas futuras sobre Chile y sus Gentes, seguirán apareciendo los domingos en "El Diario Ilustrado").

Don Pedro Belmar y su esposa, Matilde del Prado, que atienden su negocio del Mercado, y proveen de espuelas de Ramón Santana y Juan Echeverría, herreros enchapadores famosos de la región.

Canastas tejidas por las mujeres de Ninhue, los bordados de punto de cruz de Delfina Valtierra, las flores de pájaros en las toallas de Práxedes Villagra y María Antonia Acuña; "cantoras" de guitarra en mano, de doña Brígida, de greda negra de Quinchamalí y los tejidos de Chillán Viejo, que vende doña Juana Anabalón, como fondo, resumen parte de lo que hacen las manos hacendosas del Ñuble.

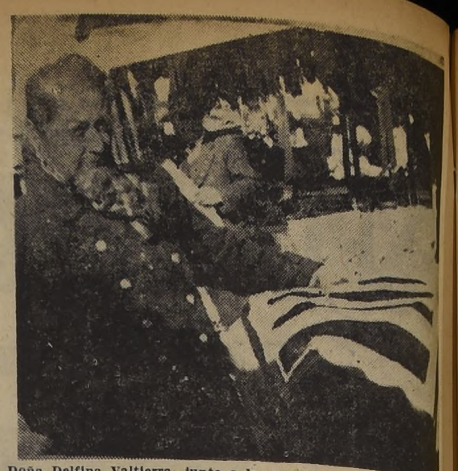

Doña Delfina Valtierra, junto a las mantas que tejen las chamanteras de Población Mardones, entre las que se destaca su hermana Marta Valtierra. Ella borda trabajos en punto de cruz, carteras, manteles y paños. También se hallan en su tienda del Mercado de Chillán, las alfombras de Niblinto.

Sobre una manta de alegres colores, y teniendo por fondo un tejido de mimbre, vemos un artístico objeto de greda.

María Antonia Acuña, bordadora de "pecheras", para los huasos, con flores y flecos que enjugarán los sudores de la jornada.

Las Caracolitos

Sentada, tomando té de "once con tenedor", en el fundo Colliguay, en una galería que tras los ventanales pintaba paisajes japoneses, con los almendros en flor y la cordillera con sus picachos tocando el cielo y un atardecer en papel de arroz, escuchamos las primeras historias de las Caracolitos.

El Dr. Jofré y señor Del Campo, que conocen la región palmo a palmo y sus gentes, nos dan detalles. Las hermanas Acuña han sido populares desde hace años, más por sus canciones que por todas las historias atribuidas a un pasado alegre. Según muchos, quedaron con la fama, por vivir al lado de casa de parranda y desborde de la euforia varonil de Chillán. Las "Caracolitos" mantuvieron y mantienen una institución que se va perdiendo en la tradición de la fiesta chilena. La de las Cantoras, las que inspiraron a sus loceras para crear vasijas negras, introduciéndolas de hecho en lo que es genuino folklore. Como "Cantoras" han recogido todas las canciones ya pasadas como las modernas. Cuando acuden a oírlas y saborear un buen trago, en tarde estival con un borgoña con frutillas, o en noche de fríos y nublados, con vino tinto calientito, ellas comienzan una serenata a la usanza heredada en patio sevillano. Al primer rasgueo, una de ellas pregunta: "¿Quiere que le cantemos la Paloma Torcaza, o la otra?... Generalmente se deciden por la primera, pues nadie sabe cuál es la otra. Para fin de año, les llega a sus clientes una tarjeta de saludo y ofrecimiento de sus servicios.

Quienes las conocen aseguran que sólo ejercen dichas funciones acompañando los almuerzos, o festividades de hombres solos. Y que el chileno, aunque va abandonando tal costumbre, aún gusta de amenizar con una canción chilena de voz femenina, por el solo deseo de escucharla, junto con sus expansiones de macho y gallo bravío, cuando la sangre de sus viñas ha comenzado a destilar alegría en su corazón. Conocer a las Caracolitos y escribir la verdad sobre ellas, queda como compromiso para el próximo viaje, juramento sellado allí mismo esa tarde, con el vino de Colliguay del Ñuble, en el fundo de los Contreras.

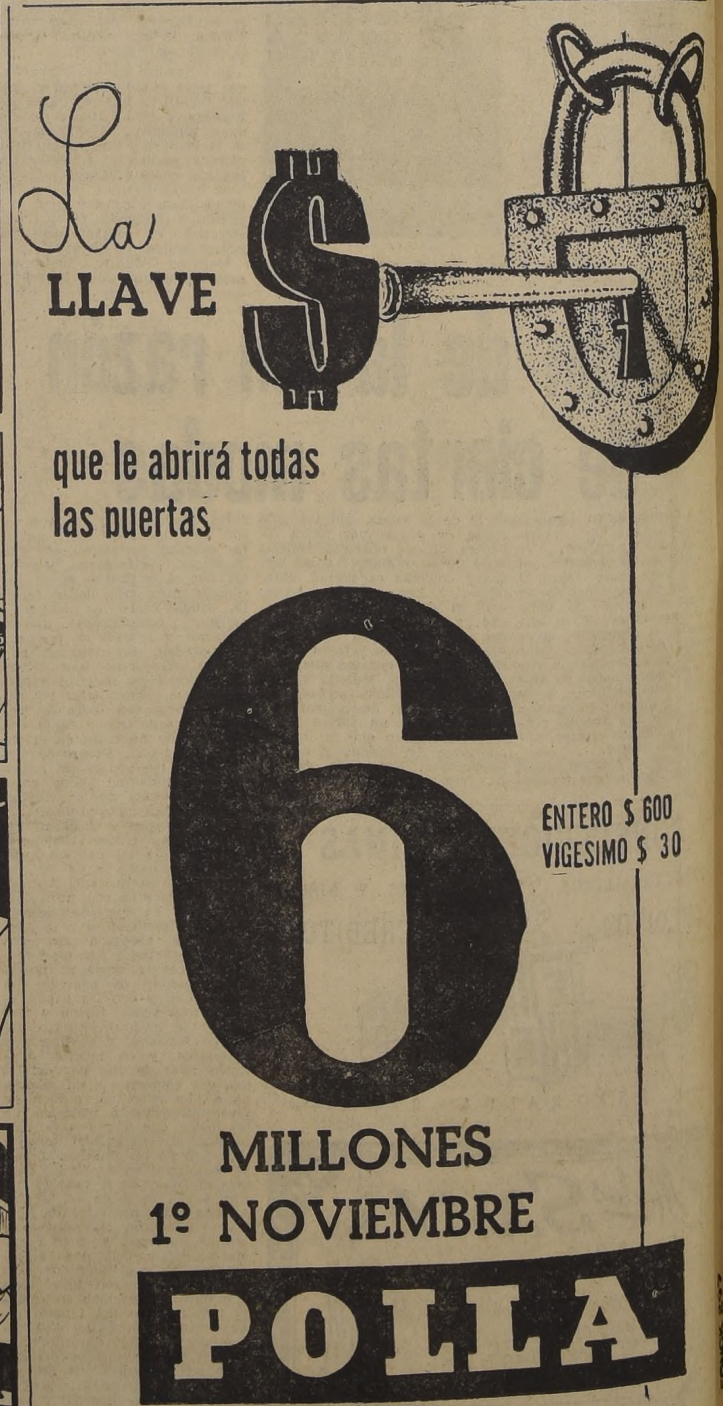

La variedad ha distinguido a las modas de esta temporada

Por Victoria Chappelle

(Exclusivo desde Londres para LA NACION)

He aquí un excelente ejemplo de un vestido con plisados. El del modisto Víctor Stiebel, londinense. El traje es de alpaca de lana, color gris, y la falda tiene unos paneles incrustados, de fino plisado, mientras que el cuerpo del vestido es ajustado, con mangas kimono y un canesú, también plisado, poco usual

SI EXAMINAMOS en retrospecto las colecciones londinenses de esta temporada, veremos que el objetivo principal de los modistos británicos, de que sus ropas sean duraderas, se ha cumplido. Esta característica de la durabilidad, más que ninguna otra, es la que ha hecho tan aceptable para la mujer ordinaria, que compra las ropas hechas, los estilos de la temporada actual.

El hecho de que una prenda sea duradera, no quiere decir que haya de ser también necesariamente fea o carente de estilo. La mayor parte de las mujeres adquieren sus ropas con este criterio muy presente. En realidad, resulta mucho más atractivo para la mujer el traje con el que se sienta perfectamente cómoda, que no uno de aquellos modelos con los que, por un motivo u otro, no pueda desenvolverse con facilidad.

MUCHAS VISITANTES DE HOLLYWOOD COMPRAN ROPAS HECHAS INGLESAS. — Aunque los trajes hechos es posible que no tengan el aspecto perfecto de los modelos hechos a medida, cuidadosamente cosidos a mano, se venden a una fracción del precio de éstos. Además, diseñados, como lo son, por expertos que saben destacar tal o cual nota de acuerdo con la última moda, y les dan un acabado verdaderamente excelente, son de aspecto muy bello. Tanto es así, que muchas visitantes de Hollywood regresan a esta famosa ciudad llevando en sus maletas algunos de los abrigos y trajes sastre producidos en serie en Inglaterra, a precio módico.

Una de las características más alentadoras en cuanto a las colecciones de la nueva temporada londinense es su extensa variedad. Aunque persiste la tendencia hacia el traje acamisado, en muchos modelos no parece de líneas tan rectas, lisas y sencillas, para satisfacer así a la mujer con curvas un tanto pronunciadas.

Las faldas elegantes son plisadas, acampanadas o drapeadas, al igual que tubulares. Los modistos londinenses ofrecen también una falda que parte de una línea moldeada en la cadera y adquiere prestancia por medio de una enagua almidonada.

V. CH.

El bordado con lentejuelas doradas da realce a este alto cuello y a la amplia cola de este bonito traje de noche, de una tonalidad poco corriente de malla verde obscura, presentado en la colección del modisto Digby Morton.

MARAVILLOSA TRANSFORMACION

Encarnarse en el rol del pintor francés, Henri de Toulousse—Lautrec, significaba el problema físico de transformar a un hombre normal al ser deforme que apenas alcanzaba a superar la estatura de un enano, como es históricamente exacto fué el caso del desgraciado artista que después de sufrir cierta dolencia en las piernas, se le atrofiaron durante el período del crecimiento convirtiéndole en monstruo.

José Ferrer tiene a su cargo tan difícil, casi insuperable problema, que ha solucionado sometiéndose a real y dolorosa tortura.

Comienza por dejarse crecer la barba y vestir según la época de Toulousse-Lautrec. Eso es cosa simple. Ahora viene lo bueno. José Ferrer es hombre alto y muy esbelto, para disminuir su estatura precisa arrodillarse en un par de piernas falsas que se sujetan por correas a su cintura y caminar arrodillado.

El proceso de vestirle es martirio para el actor que está obligado a permanecer de rodillas durante todas las escenas, sin permitírsele mayor descanso.

Luego entra en acción su parte artística en que, es sabido, se precisa tener libertad muscular para elevarse emocionalmente.

DEFENSAS FEMENINAS

Por GLORIA.

LOS HOMBRES y las mujeres no siempre coinciden en las pequeñas cosas de la vida, y muchas veces las Dulcineas se preguntan por qué su adorado tormento reacciona tan distinto de ellas mismas. La razón estriba en algunas poco conocidas pero importantes diferencias que existen entre la naturaleza física del hombre y la mujer. Pocas esposas se dan cuenta de éstas, y de allí que tomen a impertinencia o capricho lo que es simplemente una natural inclinación. Si se compran tres chuletas para la comida y su esposo se traga dos, ¿es esto glotonería o falta de delicadeza de su parte? Nada de eso. Está científicamente probado que el sistema del hombre requiere mayor cantidad de proteínas en su dieta. Por lo demás, las mujeres se consienten a sí mismas más respecto a la comida que los hombres. Puestas por el médico en plan de adelgazar, las pacientes femeninas deben ir al consultorio cada semana, para ser pesadas y severamente controladas; a los pacientes masculinos, en cambio, sólo se les exige que vayan una vez al mes.

* *

RESPECTO AL SUEÑO, los hombres requieren un poco menos que las mujeres, y entre los estudiantes universitarios se ha comprobado que mientras que las muchachas a las once de la noche ya tienen sueño y se retiran a descansar, los varones se quedan todavía largo rato charlando o discutiendo. En conjunto, los muchachos duermen unos cincuenta minutos menos, en cada veinticuatro horas, que las muchachas de su misma edad. Esta misma proporción continúa durante toda la vida. Hay también una diferencia evidente en la capacidad para soportar el frío y el calor. El porcentaje de muertes de niños varones pequeños es mayor durante el invierno que durante el verano. Aun cuando los hombres se visten con más lógica que las mujeres, y siendo más corpulentos producen más calor animal que ellas, son, sin embargo, mucho más propensos a resfriarse. Los hombres son también más susceptibles a los cambios de temperatura, en el sentido de que sufren sus nervios por los cambios de clima, las tempestades, etc. Aunque muchos robustos Adanes se indignen al oírlo decir, la verdad es que los "nervios" de los hombres son mucho más intensos que los de las mujeres, por lo mismo que están severamente dominados, y que este autocontrol les produce una segura tensión emocional. De allí que haya muchos más alcohólicos varones, y que sus enfermedades mentales sean más severas, y mayor el número que se ve arrastrado a la delincuencia, por tensiones interiores irreprimibles, las cuales son mucho menos frecuentes en las mujeres.

* *

LAS MUJERES tenemos un gran recurso en las lágrimas. Recurso que le está negado al hombre, casi desde sus primeros años. Pero, sin embargo, los niñitos pequeños lloran con más frecuencia que las niñitas, lo que haría suponer que se desquitan de antemano o, más seriamente, que tienen la misma capacidad para llorar que nosotras, y, sin embargo, se les niega este desahogo humano. La risa, en cambio, es más frecuente en el hombre que en la mujer. El sentido del humor es en ellos mucho más desarrollado. Ríen más a menudo, cuentan más cuentos y aprecian mejor el lado jocoso de la vida que las mujeres. La charla masculina es a toda edad más impersonal que la femenina, y de allí que puedan discutir larga e interesadamente asuntos generales o mundiales, que a nosotras en seguida nos aburren. Conociendo todos estos detalles de la psicología masculina, ya podemos saber, cuando en algo se muestren ellos estrafalarios, que no lo hacen con la malvada intención de llevarnos la contraria, sino que ellos son así, porque así los hacen sus circunstancias animales, ¡tan animales!

G.

BREVES DE CINE

HOMBRE AL AGUA

LA mayoría de las grandes fiestas de Hollywood se desarrollan alrededor de las fantásticas piscinas interiormente iluminadas que dan a las mansiones californianas su especial prestancia, pero por más buenos (¿malos?) deseos que siempre sentimos de ver alguien darse un chapuzón "nadie se cae al agua".

Pero sucedió que en el "cóctel party" ofrecido por la simpática pareja Balthis, se oyó el ruido inimitable del golpe de un cuerpo cayendo al agua, sintiendo la fría lluvia que empapaba a la concurrencia, que delicadamente engullía hors d'oeuvres, libando champagne.

"Miren pues, al descuidado", vociferaron algunos indignados. "A ver, que lo saquen de la piscina antes que se ahogue".

El accidentado nadaba. Las negras colas de su frac me recordaban a los pingüinos chileno-argentinos. Llegado a la escalerilla se escabulló como por encanto dejando a todos con un palmo de narices.

Había sido broma ideada por los dueños de casa para satisfacer el oculto deseo que anima a todos: "Hombre al agua".

KATHRYN GREYSON ESTA ENFERMA DE CIERTA GRAVEDAD

Sufre de anemia, como consecuencia de las drogas que le aplicaron cuando sufría de infección de virus, en forma semejante a lo acaecido a la talentosa actriz Mala Powers. Felizmente su caso no es tan serio como el de Mala, y Kathryn se recuperará dentro de poco.

MARION DAVIS CELEBRA

La muy famosa actriz, Marión Davis, celebrará su octavo aniversario matrimonial (se refiere a meses, no a años), con recepción fenomenal en que transformará varias estancias de su palacio, en réplicas de los clubes nocturnos, "Mocambo", "Ciro", "Stork Club", "El Morocco", etc. para deleite de los 800 invitados que concurrieron a tan extraordinaria fiesta.

La vida en Hollywood

Por Marta M. Cisternas

SI SE APAGAN CIERTAS ESTRELLAS

CON motivo de la visita a California del candidato presidencial General Eisenhower, algunas estrellas del cinema subieron al escenario público para proclamar la necesidad urgente de cambiar de régimen político, y trocar veinte años del sistema Roosevelt en plan constructivo para el país.

Entre los artistas que con más claridad y vehemencia expresaron tales ideas se encontraban June Allyson, John Wayne y Esther Williams, especialmente esta última estrella, que declaró ansiar mejoría de la patria para que sus hijos pudieran vivir con la decencia y estabilidad que les corresponden como ciudadanos.

El candidato presidencial se marchó; pero en Hollywood (que en su mayoría está en contra de Eisenhower) ha quedado el resquemor contra quienes tuvieron la valentía —hasta ahora jamás vista— de saltar a la palestra y expresar a viva voz la opinión que arde como roja llama en el corazón de casi todos los que desean el bien del país.

Y ahora nos preguntamos: ¿qué sucederá en el futuro con esas estrellas?

Los tres tienen situación financiera forjada por ellos mismos y no necesitan de ningún estudio de cinema; pero si notamos que la propaganda desciende, se les da roles imposibles, o se inicia algo que aquí llaman "campaña de murmuración", y que puede producir fatales resultados para esos patriotas, estemos alertas; no creamos en fábulas. June Allyson, John Wayne y Esther Williams (ganó el premio de Popularidad Mundial que ofrece la Prensa Extranjera) merecen no sólo admiración como artistas, sino también respeto como buenos ciudadanos.

"THE THIEF"

Quizás traduzcan la obra con igual título y se llame, a secas, "El Ladrón", que tiene de extraordinario el hecho de retroceder un cuarto de siglo y volviendo al cine mudo.

El héroe de la película es Ray Milland, que actúa como ladrón de documentos oficiales (no sabemos para cuál país, aun cuando el aspecto físico de los que compran secretos de Estado no deja lugar a dudas). Los obtenía en su capacidad de profesor de secretos atómicos.

El argumento, ya conocido, se refuerza con mucho andar de arriba para abajo, abrir y cerrar puertas, subir escaleras y escuchar llamadas telefónicas; total, nada nuevo que no viéramos años atrás en los felizmente ya idos, para siempre, tiempos del cine mudo.

HOLLYWOOD RECIBE A LA DELEGACION DE LA INDIA

Desenrollaron la alfombra roja hasta la calzada. Genuflexiones de espinazo. Sonrisas. Banquete tras banquete siguió a almuerzo tras almuerzo. Visitas a los "sets" en que se ruedan las últimas películas. Presentación de estrellas del cinema. Discursos largos, floridos y llenos de alusiones comerciales, puntualizando un hecho innegable: India tiene la potencialidad del mayor auditorio mundial a que pueda aspirar la industria cinematográfica: 400.000.000.

Aun cuando India sólo cuenta con 2.600 teatros y salas de cine, se espera que tal número se duplique dentro de poco. ¿Cómo no festejar en forma regia a tan buenos clientes?

Y Hollywood se salió de madre. Se publicaron loas recordando que la industria cinematográfica hindú es la segunda mayor del mundo, habiendo comenzado hacia 1880, mucho antes que Hollywood hubiese dejado de ser bosques poblados por fieras para transformarse en lo que se llama a sí mismo la capital del cine.

La delegación hindú aceptó los festejos, concurriendo a todos ellos con la suave sonrisa peculiar de su raza. Todo corrió por sobre ruedas, hasta que el jefe de la delegación espetó un discursito que decía en síntesis la gran esperanza que abrigaban al venir a Estados Unidos: buscaban su ayuda financiera.

¡Tableau!

UN AMOR QUE SE VA

¿Cuántos se han ido?

De seguro se preguntará tal cosa Lana Turner, contemplando las cenizas de su romance con el actor argentino Fernando Lamas.

Pero otro amor volverá, más duradero y menos doloroso que el olvido.

M. M. C.

Una oportunidad para Ud!
ESTANTES CAMAS $2.500.- CON CORTINAS
ESTANTES CAMAS $2.950.- CON CORTINAS
CATRES DE BRONCE
10 MESES PLAZO
Casa BRONCELAN
SAN PABLO 2715

RELOJERIA "BELGICA"
RELOJES SUIZOS
Entregamos inmediatamente con sólo
$ 300.- DE PIE
Saldo, en pequeñas cuotas mensuales.
BANDERA 84
SABADO ABIERTO TODO EL DIA

RENDIMIENTO — DURACION — ECONOMIA con
LUBRICANTES SYLVANIA
PRECIO: $ 30 EL LITRO
FABRICA NACIONAL DE LUBRICANTES
ALTMAN Y CIA. LTDA. — TELEFONO 52299
GALVEZ 1630
Al presentar este aviso, 10% de rebaja

CASA ALONSO
ARRIENDO DE SERVICIO PARA BANQUETES
21 DE MAYO 817
FONO 63049
MENAJES

MODAS Betty
OFRECE A SOLA FIRMA
ULTIMAS CREACIONES EN
CONFECCION Y MEDIDAS
Trajes de fiesta en organza y tul.
Batas en todos estilos. Trajes sastre importado y nacional. — Chaquetones en todos los colores.
SIN PIE
Bancarios, Ejército, Profesores y Carabineros
MONEDA-884

Buen Humor

Vacuna contra el herpes

El herpes es una enfermedad infecciosa muy desagradable. En numerosos casos reaparece casi periódicamente. Los antibióticos se han mostrado poco eficientes con esta afección. Algunos médicos ingleses e italianos han hecho conocer recientemente que la vacunación antivariólica, aplicada cuatro veces, con intervalos de quince días, hace desaparecer las crisis herpéticas en la mayoría de los casos tratados.

TODO POR SEPARADO

El escritor italiano Sabatino López, que en su mocedad tuvo sus resonantes éxitos amorosos, flirteaba con una joven y agraciada artista del teatro Real, la cual, gentilmente, se burlaba del escritor.

—¿De modo, maestro, que siempre tan enamorado, siempre tan brillante?

Sabatino López, suspiró profundamente, y luego, paternalmente declaró:

—¡Dios mío, muchacha! Sí; siempre enamorado; sí, siempre brillante; pero, por favor, no siempre al mismo tiempo...

Un pensamiento

Serpiente es la soberanía, serpiente, la avaricia; serpiente, la lujuria; serpiente, la ira; serpiente, la gula; serpiente, la envidia; la pereza no es serpiente porque no pica; es animal inmundo que duerme en su fango el sueño perpetuo. — MONTALVO.

SE AHORCO EN UN ALGARROBO

Las referencias que se tienen a través de los escritores sagrados acerca del árbol que utilizó Judas para ahorcarse después de haber entregado a Jesús, fué el algarrobo.

—¡"LA NACION", con las últimas noticias deportivas! ¡La tortuga ganó la etapa! ¡Todos los detalles de la carrera...!

—Accedimos a sus últimos deseos, señor Director.

—¡Es un aviso de su novio!

DIVERSIONES FILOLOGICAS

Las palabras castellanas piróscafo y paquebote derivan de origen distinto: "piróscafo" viene de los términos griegos pir, fuego, y skefe, barco. Paquebote deriva de las voces inglesas packet, paquete, y boat, buque.

—Cohete es una voz más francesa que latina o española. Viene de queueté y ésta de cauda o cola.

LAS MASCOTAS MARINAS

Muchos marineros llevan en sus largos viajes, animales como mascotas. Y, según nuestras informaciones, decía un diario de hace 20 años, hoy más que nunca, quizá porque los peligros del mar son ahora más grandes y frecuentes. Hay quienes llevan gatos y perros. Conejos sacados de sus casas sirven a sus portadores de constante recuerdo del hogar, y los barcos han visto a monos que evocaban a sus dueños las remotas y pintorescas regiones de donde los habían extraído. Y muchos marineros prefieren cabras, papagayos, ratas blancas. Una revista europea refiere que cierto marinero convirtió a una cobra en su mascota, una cobra viva, que duerme enroscada en su brazo y la cual ha compartido ya con él dos naufragios.

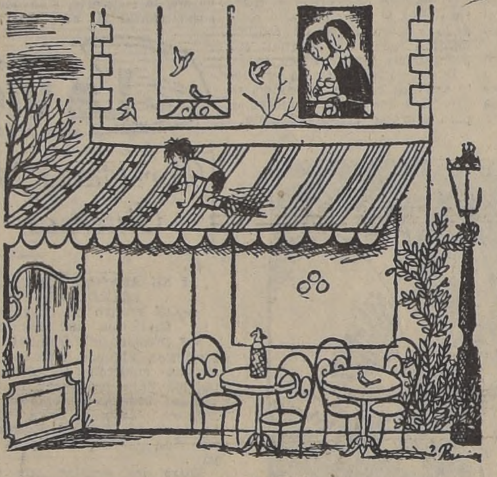

El niño prodigio

LOS ALBAÑILES ROMANOS

Los antiguos romanos eran muy hábiles en cuanto al empleo de los más diversos materiales de construcción, y los que usaban en sus grandes edificios resistían presiones enormes. En el famoso Coliseo romano se empleó para su estructura principal travertino, tufo y piedra pómez en la preparación del concreto. Los arcos estaban enladrillados y las galerías de mármol estaban colocadas sobre bases de ladrillo y concreto. La construcción del coliseo, por ejemplo, comenzó en el año 72 de nuestra era.

El último tranvía

La capital de Inglaterra, asistió no hace mucho, a la despedida de su último tranvía eléctrico, haciendo un viaje póstumo por Londres, ante la emoción de los viajeros veteranos y los muchachos indiferentes. Era un coche de dos pisos que conducía casi lagrimeante el conductor John Cliff, vicepresidente de la empresa, que llegó a ese cargo desde conductor.

Algunos londinenses de buen humor se colocaron bigotes postizos, parodiando a los petrimetres del siglo pasado, y dieron una vuelta por la ciudad sin pagar boleto.

John Cliff, piensa dedicarse a otro negocio, pues no quiere jubilarse.

Tragedias aéreas

El número de accidentes de la aviación militar americana es enorme. El año pasado, la Air Force perdió 550 aparatos en los Estados Unidos. Esos accidentes le cuestan anualmente el 5,6 por ciento de sus aviones de bombardeo pesados; el 16,8 por ciento de sus bombarderos, ligeros, y el 20 por ciento de sus cazas.

Hay países en que el marido puede vender los trajes de su esposa en el momento que desee.

—Pasajero clandestino, ¿eh?

DROGA CONTRA LA NEURALGIA

La neuralgia facial suele ser muy dolorosa; en casos desesperados ha habido necesidad de recurrir a la cirugía. El doctor Melvin H. Stich cuenta en el "Journal of Medicine", de Nueva York, el caso de un paciente que estuvo al borde de la cirugía. El enfermo tenía miedo de pestañear, masticar, mover los labios para hablar, pues eso le provocaba intensos dolores. Los médicos le dieron unas tabletas de "bantina", droga usada para el tratamiento de la úlcera gástrica. Al otro día manifestó que unos cuarenta minutos después de tomar la primera dosis había desaparecido todo el dolor. Podía ejecutar todos los movimientos sin provocar ningún dolor.

IMPORTANCIA DEL DESAYUNO

Un buen desayuno es más importante que ninguna otra comida del día. Produce reacciones más rápidas, más firmeza muscular. El desayuno debe consistir, por lo menos, de la cuarta parte del alimento del día. Es la opinión de los doctores Kate Daum y W. W. Tuttle, de la Universidad de Iowa, que realizaron estudios sobre el efecto del desayuno en los estudiantes. Cuando no desayunaban, la agudeza mental disminuía. Cuando tomaban un desayuno excesivo, también disminuía el trabajo. Los médicos descubrieron también que el no tomar desayuno no tiene sentido. Desde el punto de vista alimenticio, existe poca diferencia entre un desayuno de huevos y panceta o jamón y un desayuno de cereales.

—Es Ud. muy gentil, señor Director. Mi mujer y yo adoramos los gatitos. A mí me agrada especialmente todo lo que Ud. hace, señor Director.

CONCURSO DE CRUCIGRAMAS

Entre las soluciones enviadas por los lectores de LA NACION al puzzle publicado el domingo 19, premiamos con $ 200 la enviada por el señor Milton Díaz Molina, Irarrázaval 1825.

El crucigrama que publicamos hoy fué enviado por Norma Ballerino, Avenida Florencia 1250, Santiago, a quien también premiamos con $ 200.

Sus definiciones son las siguientes:

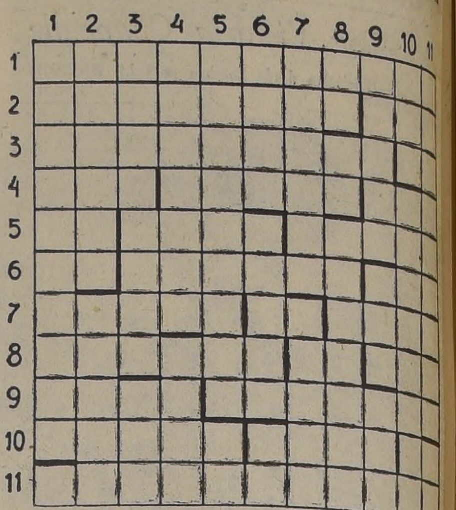

HORIZONTALES: 1) Reptil gigantesco fósil.— 2) Dios mitológico; río francés.— 3) Irregulares; soy, en idioma extranjero.— 4) Término futbolístico chilenizado; de aire; cerveza inglesa.— 5) Cuatro; color; albañil simbólico.— 6) Símbolo del sodio; vía de la familia de los barmecidas; conjunción inglesa.— 7) Campo sin labrar; río de Aragón; planta acuática.— 8) Demuéstreles alegría; preposición; escucha.— 9) Orador griego, enemigo de Sócrates.— 10) Correa de la silla de montar; interjección; ciudad de Caldea.— 11) Importante, difícil.

VERTICALES: 1) Bordado que imita la pintura.— 2) Puerto italiano; peñasco.— 3) Especialidad médica; invertido, hace que sonreír.— 4) Debilidad, falta de fuerzas; alabanza.— 5) Pide números; negación.— 6) Rezar; ciudad de Jonia; a cuenta (abreviado).— 7) Argumento que presenta al adversario una alternativa; músico famoso de la antigüedad (invert.).— 8) Dos vocales iguales; interjección; cantará el avecilla (invert.).— 9) Canastas de los pescadores; interjección telefónica; vocal en plural (invertido).— 10) Pariente; distancia de un lugar al primer meridiano.— 11) Arreglará; letra griega.

DISTRAIGASE UN RATO

Como para hacerlo donde no queda casi nada por inventar o experimentar, se ha puesto de moda una prueba para determinar la resistencia de los nervios de los aspirantes a pilotos de aviación. La prueba no puede ser más sencilla: se coloca en el suelo una palmatoria provista de una vela, y hacia la derecha, a una corta distancia, se sitúa una cajita de fósforos. El aspirante, para probar su aptitud, colocará luego un vaso de vidrio de grueso regular, que debe poner invertido, a unos cuarenta y cinco centímetros de la palmatoria, frente a ella. Todo lo que tiene que hacer, provisto ya de los implementos de la prueba, es pararse con un solo pie sobre el vaso, agacharse, tomar un fósforo y encender la vela... y, ya está. Si puede, se le califica como aviador; si nó... dedíquese a la cría de lanares.

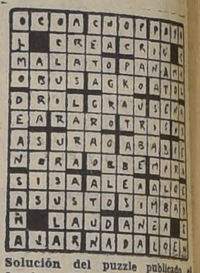

Solución del puzzle publicado el domingo 19, enviado por don Antonio Matas, de Rancagua, calle Olivar Alto.

PERJURIO

En San Luis, Roy A. Nickens fué acusado de perjurio por haber respondido no a la pregunta: ¿Ha sido detenido anteriormente?, que se especificaba en una solicitud de empleo del servicio postal de la localidad. Según el prontuario en manos de la policía, Nickens había sido detenido 57 veces.

Antar es nuestro favorito en "El Ensayo"

Licenciado y Mareador en los placés

El gran clásico "El Ensayo", e por octogesima vez será spitado en la tarde de hoy, el Club Hípico de Santiago, nstituirá el acontecimiento as extraordinario, tanto en su pecto social como deportivo, a historia del deporte del rf.

Quince competidores de muy santas aptitudes lucharán por recompensa de $ 1.000.000 signados al vencedor más el 0 o/o de las cuotas de $ 10.000 e deberá pagar cada uno de s que participen en la magna ueba, y este solo enunciado ya un motivo de justa etracción. En efecto, el día de "El nsayo" ocurre algo extraordinario en nuestra hípica. No son s habitués de costumbre los icos que llegan a primera hora a disfrutar del magnífico y uy variado espectaculo que rece nuestra primera institución deportiva. Son miles, denas de miles, las personas que n a las carreras exclusivamente el día de "El Ensayo".

Para ellos el atractivo es ver uenos caballos corriendo en magna justa porque así son uchas tambien las posibilidaes que tienen de que salga lo previsible. En aquello de la loriosa incertidumbre del urf", radica el más poderoso icate para los legos.

Si hubo batacazos sonados co o los de Auvernia, Greenock, erre Loti u Olimpo, ¿por qué habria de producirse una eva sorpresa en "El Ensa" de 1952?... Y tras ese afan e muchas veces se ve compensado con los hechis más exaordinarios, van miles de mi s en busca del suculento dividendo. Y ello explica tambien r qué, caballos que en el pa el destacan chance de primera, dividendo de dos o tres ve s la plata solamente, resulten agando el día de "El Ensayo" ports que constituyen una verdadera golosina para el entendido.

"El Ensayo", de cuatro años a sta parte, ha adquirido la presancia y popularidad a que tenía justo derecho por su tradición.

Ello se ha logrado —justo es reconocerlo en un día como és e— gracias a la perseverante ujanza del actual gerente del lub Hípico, que no ha omitido esfuerzos ni sacrificios para acer del día de la disputa de magna prueba una verdadera esta nacional.

Lanzado en este camino, que o siempre es amplio y fácil sino que muchas veces áspero y eno de amargas dificultades como que hasta una huelga planeó para realizarla en "celebración" de "El Ensayo"—, se a ido superando de año en año, para brindar al público un spectáculo grato e interesante, aturado de ambiente criollo, on concursos de cuecas, bailes tonadas en la pélouse que enusiasma a nuestras clases pulares, para las que concurrir la cancha es un nuevo 18.

Y este arraigo que se ha logrado crear; esta simpatía de das nuestras esferas sociales l deporte del turf para irlo ansformando poco a poco en na verdadera institución nacional, constituye obra efectivamente constructiva en beneficio e nuestras actividades hípicas, echadas por los que nada enenden de ello, y por los que o alcanzan a comprender que sano regocijo espiritual que rinda el turf, debe constituir arte insubstituíble en la vida e toda sociedad civilizada.

Cumplimos, pues, un deber eludible al felicitar al gerente el Club Hípico y a la institución misma, por la labor realizada en este sentido, y no dudamos que "El Ensayo" de 1952, omo justo corolario, habrá de onstituir un nuevo récord en ntusiasmo, concurrencia, sanas mociones y alegría.

En nuestro Suplemento Hípico del viernes nos preocupamos extenso de los antecedentes opciones de los quince competidores de "El Ensayo", y de su ctura se desprende que los candidatos con chances más efectias a hacer suya la recompensa signada al vencedor, son los siguientes, por orden de programa: Antar, Helecho, Licenciado, Mareador, Meloso, Turgueneff, Muscaria y Retiesa.

Antar es un excelente corredor que ha cumplido ocho presentaciones en público, habiendo ganado dos veces; segundo, tercero y cuarto en otras tantas oportunidades.

El hijo de Captain Hook y Anaconda es, por antecedentes, de mejores posibilidades teóricas para la distancia, y así parece confirmarlo también su segundo lugar en el clásico "Nacional Ricardo Lyon", en donde venció a Licenciado a sólo un cuerpo, descontándole terreno hasta la misma meta. Los 400 metros más de "El Ensayo" pueden favorecer sus expectativas y darle la ansiada victoria.

Antar será conducido ahora por el jinete José Ortiz, que lo ha estado trabajando, y que puede hacerlo rendir toda su capacidad. Sus cotejos, en todos los cuales ha evidenciado un estado insuperable de training, están a la altura de los mejores que se han registrado para "El Ensayo".

Helecho, hijo de The Font, se perfiló desde sus primeros pasos como uno de los mejores potrillos del año. Pero, desgraciadamente para su caballeriza, posteriormente se entregó al vicio solitario, y ello fué la causa de que fracasara en forma inexplicable en compromisos de importancia, en donde tenía la obligación de haber desempeñado un buen papel. Ello le ocurrió, por ejemplo, en los 2.000 metros del "Nacional Ricardo Lyon", carrera en que fué fracasado por su anterior victoria

EL CRUCERO SERA FAVORITO EN EL "STEEPLECHASE"

El steeplechase que se corre con motivo de "El Ensayo" ha sido siempre una de las carreras que más entusiasma a los asistentes que no pierden detalle de su desarrollo, y que lo saborean en toda su extensión.

Este año ocurrirá otro tanto, pues el lote de saltarines que intervendrá en su disputa es bastante parejo, y aquí sí que se puede hablar con más propiedad que en cualquiera otra competencia de la "gloriosa incertidumbre del turf", ya que, un salto mal tomado, y ¡al suelo con todas las expectativas!.

El popular Palomito va en corral con Crucero, pareja que casi con seguridad será la preferida de los apostadores, y que parece llevar la mejor chance; pero Egurre, Frustrado y Picando, con enemigos muy serios por el excelente estado que han demostrado últimamente y sus condiciones poco comunes para saltar.

Nosotros hacemos nuestro favorito a El Crucero.

Los placés para Palomito y Egurre.

conseguida en 1.900 metros, cargando 60 kilos, dándole muchas ventajas a coetáneos y mayores, hazaña que pocas veces son capaces de realizar en septiembre los elementos de tres años. Ahora se le ha hecho un tratamiento especial para conservarle todas sus energías, y como en sus cotejos ha evidenciado mucha mejoría, su victoria está dentro de lo posible.

Olimpo, hermano de Helecho, ganó esta misma carrera corriendo a la descubierta, por lo que nuevamente puede el rosillo moro hacer honor a la sangre de Stayer que le transmiten sus espléndidos antepasados.

Licenciado debe ser el favorito del público, y, posiblemente, también de la cátedra, por su espléndida campaña y sus sonados triunfos recientes.

Después de su salida de perdedores, conseguida en buen estilo, reveló de cuanto era ca-

(A la página 23 — Columna 2)

PATRIOTICA, CRONOS Y COLBERT EN LAS SERIES DE VELOCIDAD

Numeroso y modesto es el lote de participantes de la tercera carrera, que corresponde a la más modesta de las series handicaps, sobre 1.200 metros.

Linda Luna, que salió de perdedores en buen estilo; Beloghan, que va en su lote y a peso razonable; Lira, reciente vencedora; Giscar, Amouna y Patriótica, son los nombres que más se barajan entre los entendidos como posibles vencedores, y entre los que, a juicio nuestro, debe hacerse la elección del presunto vencedor.

Sin extendernos en mayores consideraciones, que están de más en un lote tan modesto, sufragamos por Patriótica para el primer lugar.

Su más serio enemigo lo vemos en Giscar, al que recomendamos para escoltarla, dejándola el otro puesto que paga a Linda Luna.

QUINTA CARRERA.— Zapatazo, reciente vencedor en el Hipódromo Chile, y que, para los efectos de las apuestas, va en corral con Palmadita, que mejora considerablemente a pesos bajos; Balkán, que se ha visto en buen estado; Luminaria, que es muy veloz y carga un peso razonable; Climbra, cuya manera de ser conducida en la prueba en que "fracasó", no convenció a nadie; Comofiera, Cronos, Avivato y Hulla, se encargarán de distribuirse las preferencias del público apostador en la quinta carrera, que corresponde a la tercera serie de los handicaps de velocidad.

Bien colocado vemos a Cronos, a sólo 49 kilos, y como ahora podrá encontrar una cancha seca apropiada a sus medios y lleva la efectiva monta de Gatica, lo hacemos nuestro favorito.

LA DE CLAUSURA.— Especialmente apropiada para el desquite es la prueba de clausura, pues tanta opción tienen Zorro Azul, Segurola, Don Conrado o Salmonetta, como Coquetería, Advertencia, Colbert, Español o Rodada, sin que ello signifique en manera alguna pretender descartar a los restantes, cualquiera de los cuales puede salir ganando con abultado sport.

Sin extendernos en mayores consideraciones y convencidos de que no hay mejor caballo que el que está ganando, sufragamos por Colbert para ganador.

Para segunda señalamos a Segurola, que ha estado corriendo bien, aunque con escasa fortuna.

El otro puesto que paga queda para Salmonetta.

HOY CORRE LIBERTY EN LIMA

Nuestro crack Liberty, ganador de "El Ensayo" y de numerosos e importantes clásicos, con un total de $ 4.613.600, la mayor suma lograda hasta el momento por un fina sangre en Chile, intervendrá esta tarde en el Hipódromo de Lima, en los 2.800 metros del gran clásico internacional, premio "Presidente de la República", dotado con un premio de 1.000.000 de soles.

El Jockey Club de Lima, por intermedio de los diversos Hipódromos Sudamericanos invitó especialmente a los propietarios que desearan llevar sus representantes a esta gran carrera, y es así como, salvo retiros de última hora, saldrán a la pista once campeones, entre los que se cuentan representantes del Perú, Chile, Argentina, Venezuela y Panamá.

A pesar de la calidad de los enemigos que esta tarde tendrá nuestro crack Liberty, los cronistas de la ciudad de los virreyes anticipan que será uno de los favoritos, junto con el caballo argentino Mirontón, que fué uno de los mejores potrillos de su generación.

Liberty llegó sin novedad a Lima, y desde aquí la afición chilena le desea cordialmente, y espera, que el éxito le acompañe.

La lista de los inscritos, su país de origen y jinetes que los conducirán, es la siguiente:

NOMBRE	PAIS	PESO	JINETE	Nacionalidad del jinete
Cyclone Malone	Panamá	60	Blas Aguirre	Panameño
Fuego	Argentina	62	G. Riveros	Argentino
Millaco	Argentina	60	H. Caffardini	Argentino
Mirontón	Argentina	62	S. Di Tomaso	Argentino
M. Beaucaire	Venezuela	62	C. Cruz	Chileno
El Mago	Perú	60	H. Ulloa	Chileno
Liberty	Chile	60	R. Madariaga	Chileno
Parlera	Perú	62	L. A. Díaz	Chileno
Don Floro	Perú	60	A. Soto	Chileno
Good Fellow	Perú	60	A. Carbonell	Peruano
Viveur	Perú	60	E. Vásquez	Chileno

Nuestro dibujante ZAYDE ha destacado en este hermoso mosaico, algunos aspectos de "El Ensayo", que hoy se corre en el Club Hípico. Al fondo, las hermosas tribunas de la institución, la copa de plata que se obsequia al vencedor y los competidores que, probablemente, contarán con las más altas cotizaciones

Notas de la gran ciudad

LAS floreadas faldas de las gitanas empiezan a revolotear más a menudo entre los prados verdeantes y los frondosos árboles del Parque Forestal, en esta época de nerviosas preparaciones de exámenes. Con indiferentes e irónicas expresiones los muchachos tienden su mano hacia las adivinadoras, que con broncas voces traducen los signos y rayas marcados en ella. "Tendrás éxito", es el consolador augurio recibido entre chanzas y que, sin embargo, no deja de producir en los más recónditos intersticios del alma estudiantil una secreta esperanza y una nota optimista. Ante el insistente "Te veo la sorte, buenmozo", de una guapa gitana de trenzas gruesas y rubias, acceden Fernando Pérez y Enrique López, que durante todo el día han explicado al aire y a los árboles las materias que deberán repetir en noviembre ante una menos muda pero más exigente comisión. Riendo reciben los pronósticos: "Te irá bien y tendrás honores", asegura la nómade hija de "Parecito Faraón". Y aunque su sentido crítico y sus mentes racionalistas les dicen que la quiromántica esperanza no tiene base real, siguen estudiando con más confianza.

HASTA una bodega grande y una chica del Cerro Santa Lucía llegan los escaños, las piletas y las herramientas municipales que el tiempo o el espíritu destructor de los ciudadanos dejan fuera de uso. Hasta el último período alcaldicio de don José Santos Salas también iban allí a llorar su deterioro las estatuas. El dispuso su traslado a la bodega del Parque Cousiño, y quedaron allí solamente don Luis Cousiño, Cristóbal Colón y "La llorona". El busto de don Luis Cousiño permaneció hasta hace diez años en el jardín redondo del cerro, y desde que parte de su pétrea cabeza voló por una pedrada, reposa horizontalmente en la pequeña bodega. Cristóbal Colón miró hacia la Iglesia de San Francisco hasta hace 15 años, y ahora también acompaña en su reposo a don Luis Cousiño. El ingenio de los cuidadores del cerro apodó "La llorona" a una doliente mujer de bronce que adornó el costado del cerro que enfrenta a la calle Merced. Ella continúa de pie su sufriente existencia. La bodega grande es un cachureo de escaños rotos y llenos de inscripciones que recuerdan a los millares de enamorados que en el cerro, en los parques y plazas susurraron sus amores en los asientos que, sin oposición, permitieron que en su madera o cemento quedaran grabados los nombres enlazados por un corazón y una flecha.

V. G. G.

MARIA TERESA, simpática candidata a reina de la primavera del sector residencial Los Benedictinos, en Las Condes, que fué proclamada ayer al cetro, en una ceremonia que se efectuó en el Colegio Las Condes. María Teresa recibió numerosas demostraciones de simpatía, y fué obsequiada con preciosos canastillos de flores. La coronación de la futura reina se efectuará en las festividades que se realizaran en noviembre, con motivo del aniversario de la Junta de Vecinos del sector citado.

CONSEJO TECNICO DE LA ORGANIZACION NACIONAL DE HOMBRE DE TRABAJO

En su reunión de ayer fué reelegido el Consejo Técnico de la Organización Nacional de Hombres de Trabajo, integrado por los siguientes profesionales y dirigentes gremiales:

Consejo Técnico: presidente, Alfonso de la Riega; vicepresidente, Raúl Pastén; secretaria de actas, María Budinich; secretario de organización, René Espina; secretario general, Hernán Ojeda Hill; tesorero, Eduardo Canales, presidente de la Asociación Nacional de Contadores.

Consejeros: Dr. Selim Carrasco, por la Confederación Chilena de la Tierra; Carlos Arriagada, por la Asociación de Técnicos de Chile; José Bernales, secretario-contador de Ferrocarriles; Horacio González, director del Movimiento Nacional Gremialista; Oscar Espinoza, presidente de la Comisión de Asuntos Diplomáticos Americanos; Julio Miranda, vicepresidente de la Corporación de la Pequeña Minería; Humberto Cáceres, por Transportes Colectivos, y Cristina Tapia, por la Asociación de Abogados de Santiago.

QUE NO SEA TRASLADADO UN INSPECTOR DE CAUTIN

Dirigentes sindicales de Temuco han solicitado al Ministro del Trabajo, señor Juan Atala, que se deje sin efecto la determinación de traslado del Inspector Provincial de Cautín, señor Fernando Landaeta.

En la nota telegráfica enviada al Ministro destacan la correcta actuación del mencionado funcionario.

REINA Y VIRREINA DE LOS SORDOMUDOS.—Hilda Valdés, 17 años; sordoparlante desde los 12 años, y en la Escuela de Sordomudos desde hace cuatro, salió elegida reina de la escuela por 73.200 votos sobre su compañera Malvina Ruz, 17 años, de Nacimiento, en el establecimiento desde 1945. La suave Hilda y la vivaracha Malvina, tuvieron dividida la escuela en dos bandos, pero la armonía ya volvió, e Hilda preside las festividades en un ambiente tranquilo y alegre.

CONVENCION PROVINCIAL DE LOS TECNICOS DE CHILE CELEBRAN HOY

Propondrán medidas para afrontar los problemas chilenos

Hoy se realizará la Convención Provincial de los Técnicos de Santiago, que la Organización de Técnicos de Chile (OTECH) celebrará para poner en conocimiento del próximo Gobierno de don Carlos Ibáñez del Campo su posición frente a los problemas que afligen al país desde el punto de vista del gremio.

Esta noche, a las 21.30 horas, se efectuará el banquete de clausura de esta Convención, que se servirá en los salones del Goyescas, y que contará con la asistencia del Presidente Electo de la República, que ha manifestado su apoyo para con este movimiento de los técnicos.

El presidente de la OTECH, señor Alejandro Torres Correa, prestigioso industrial que dirige la institución desde diciembre del año pasado, fijó a LA NACION la labor de la organización y el significado del torneo de hoy. "La Organización de Técnicos de Chile —nos dice el señor Correa— es la institución que agrupa a todos los profesionales egresados de la Enseñanza Industrial y Minera del Estado, de las Universidades Católica, de Chile, Santa María y de Concepción. La OTECH está dirigida por un organismo nacional llamado Directorio Ejecutivo Nacional, por filiales o Juntas Provinciales, que funcionan en las capitales de provincia, y de núcleos en otras ciudades.

La Directiva Nacional, consciente de la enorme responsabilidad que contrajo al ser elegida, e interpretando el sentir de la mayoría en los últimos comicios, que se manifestó, entre otros, contraria a la actual centralización, llamó a convenciones provinciales a sus asociados a través de todo el país para que abordaran los problemas de su región, las que constituyeron verdaderos foros, con participación de los elementos más destacados de cada zona. Bien sabemos cómo han sido abandonadas las provincias por este pesado centralismo, y estas convenciones de técnicos han sido una reacción de la gente de trabajo contra este sistema ya caduco, que, por sobre cualquiera ideología política, han levantado su voz airada para protestar de la inercia capitalina".

EL TORNEO DE HOY.— "La Convención que se celebrará hoy revisará todos los acuerdos de estos torneos provinciales; separará los problemas nacionales de los exclusivamente regionales, aunque estos últimos tienen también trascendencia y proyecciones nacionales, como son la reforestación en el sur, la Refinería de Petróleo de Concón u otra fundición de minerales para el norte.

Estos acuerdos serán puestos a disposición del Gobierno del señor Ibáñez, como un aporte desinteresado de los técnicos a esta campaña de recuperación total. Queremos insistir que la OTECH es apolítica, y este mismo concurso lo ofreció al Gobierno del Excelentísimo señor Gabriel González Videla, y fruto de esta cooperasión fué la creación de la Universidad Técnica del Estado.

Si miramos hacia lo económico, los técnicos consideramos que los momentos que vive la República son únicos en la historia por su enorme contenido de rectificación, y porque esperamos que se abran las puertas a la cooperación de todo elemento no contaminado en los ajetreos políticos ni con la baja politiquería, que sólo despierta cuando llegan a sus narices embotadas los olores de guisos presupuestarios. Los profesionales de la producción estimamos que debe irse a una transformación substancial de las leyes que han impedido que el capital humano que representan los conocimientos haya podido ir a incrementar nuestra riqueza nacional.

No se puede hablar de crédito a la industria ni fomento a la producción si se continúa con los actuales procedimientos, en los que las instituciones bancarias y de crédito desconocen lo que es producción; parece que estuvieran encaminados precisamente a servir intereses bastardos, como son las operaciones especulativas e inflacionistas, en desmedro evidente del incremento de la riqueza nacional.

En el aspecto educacional, propiciamos una reforma total de la Enseñanza Industrial y Minera, y que sea dirigida por sus propios egresados, con miras a colocarla a tono con la realidad económico-industrial del país".

CONFERENCIA SINDICAL INICIO LABORES AYER

Se dió comienzo ayer, a la Conferencia Nacional que preparó el Subcomité Sindical Latinoamericano, con la asistencia de 231 delegados de diferentes provincias del país con amplios poderes para dar forma a la Central Unica de Trabajadores de Chile. Quedando plenamente esclarecido que esta Central se formará al margen de todo tutelaje político y extranjero, pero que apoyará ampliamente a todos los gobiernos que den garantías y reivindicaciones a la clase trabajadora.

En la asamblea de inauguración, después de corear el Himno Patrio, la dió por inaugurada el presidente del Congreso, don Humberto Soto Arancibia, haciendo un llamado de unidad a la clase trabajadora de Chile, para apoyar la unidad sindical de Latinoamérica. Más adelante manifestó que los únicos invitados de honor a la sesión inaugural, eran los auténticos representantes de los trabajadores que se encontraban presentes. Haciendo salvedad, que el homenaje máximo de estos trabajadores, reunidos en esta conferencia, será al Presidente Electo, don Carlos Ibáñez del Campo, en la asamblea de clausura, que se llevará a efecto hoy, a las 20.30 horas.

Esta Conferencia acordó entregar en esta ocasión al señor Ibáñez todos los acuerdos definitivos que en ella se tomen.

A continuación hablaron los más connotados dirigentes de las diferentes sindicales de todo el país. Todos concordaron en luchar en esta Conferencia, por una verdadera unidad sindical, que refleje fielmente los intereses de la clase trabajadora de Chile, y estuvieron totalmente de acuerdo en formar definitivamente en esta ocasión, la Sindical Unica.

En seguida se nombró la mesa directiva responsable de este torneo, la que forman los siguientes dirigentes:

Secretario general, Humberto Soto Arancibia; presidentes de debates, Emilio Puebla, Jorge Pinto y Bernardino Cofré; secretarios de actas, Nicolás Cordero, Víctor Vergara y Andrés Mardones; secretarios de prensa y relaciones, Santiago Lazzaro Avalos, Víctor Labbé y Gastón Mayer Covarrubias; relatores, Luis Humeres y Oscar Recabarren.

Se dió término a esta sesión inaugural, nombrando las numerosas comisiones de trabajo que desarrollarán los temas a que fué convocada esta importante Conferencia.

Cooperativa Malaquías Concha da pauta para solucionar problema de la vivienda

Terrenos para vasta población destinada a obreros y empleados, en San Miguel Oriente

El estanque de agua potable más grande de Santiago, con capacidad para 1.250.000 litros, se terminó de construir para abastecer el primer loteo de la Población "Malaquías Concha", ubicada en los terrenos de la antigua chacra "Santa Rosa de Macul". Su extensión es de 40 hectáreas, divididas en 701 huertos familiares, que serán ocupados por obreros y empleados pertenecientes a la Cooperativa de Huertos y Jardines Familiares "Malaquías Concha".

Esta Cooperativa fué fundada en octubre de 1942, creciendo paralelamente a otras cien instituciones similares. La reglamentación de la Caja de la Habitación hacía, sin embargo, muy lenta la tramitación de los préstamos para la adquisición de terrenos para sus asociados. Esta situación movió a la Cooperativa "Malaquías Concha" a establecer por su cuenta la primera agrupación de "Jardines Familiares", adquiriendo para tal objeto 40 hectáreas de la comuna de San Miguel, entre las Avenidas Las Mercedes y El Pedrero, a quinientos metros de la Avenida Santa Rosa. Durante largo tiempo se luchó contra toda clase de dificultades para obtener la aprobación de los planos de loteamiento, lo que se logró este año.

La importancia de este esfuerzo —los terrenos adquiridos han costado 15 millones de pesos— se puede apreciar considerando que la Cooperativa cuenta con alrededor de mil socios, todos obreros y empleados de escasos recursos, que aportan cuotas mensuales de 800 a 1.000 pesos, para el pago del terreno que les ha correspondido.

El "jardín familiar" o el "jardín obrero", por definición de la ley misma, es un retazo de terreno que debe ubicarse en los aledaños de las ciudades, y cuya extensión es de 500 metros cuadrados o más. El "huerto familiar u obrero" es una extensión de terreno de 5.000 metros cuadrados o más, y su ubicación será estrictamente en lo rural. Entonces cabe destacarse la conveniencia de propender a establecer agrupaciones de "jardines" y no de "huertos", porque los primeros ocupan una décima parte de sitio que los huertos; porque se sitúan contiguos a las ciudades, y, en fin, porque urbanizar loteos con sitios de 500 metros cuadrados cuesta la décima parte que urbanizar loteos con predios de 5.000 metros cuadrados.

La Cooperativa "Malaquías Concha" ha abierto la brecha en el amplio camino por recorrer para solucionar el problema de la falta de viviendas en nuestro país, porque esta gran iniciativa de formar centenares de nuevos propietarios lleva aparejado el anhelo de construir en cada jardín familiar la soñada casa habitación del asociado adquirente de él.

DIRECTORIO DE LA COOPERATIVA "MALAQUIAS CONCHA".— De izquierda a derecha: gerente arquitecto, don Eduardo Carrasco Silva; prosecretario, don Víctor Morales A.; vicepresidente, don Olegario Casanova E.; presidente, don Benjamín Aguayo P.; secretario, don Fernando Rossel F.; director, don Juan Gutiérrez A.; secretario de prensa, don Luis Alberto Fuentes A.

La Convención del Colegio Médico se inició ayer y se clausura hoy

IMPULSADORES DE UNA GRAN OBRA.— Un vigoroso impulso ha recibido la Cooperativa de Jardines Familiares "Malaquías Concha", bajo la administración de su gerente, don Eduardo Carrasco, quien aparece aquí acompañado de sus más inmediatos colaboradores. Ellos son, de izquierda a derecha: don Hernán González Albornoz, cajero; don Carlos Echeverría Thomas, jefe de oficina; el doctor Esteban Bedoya, ex consejero de la Caja de la Habitación, y don Armando Gutiérrez S. M., secretario y procurador.

Aprobó proyecto de Reglamento para el Servicio de Salud

A las 11 horas de ayer, se inició en el Salón de Honor de la Universidad de Chile, la Segunda Convención del Colegio Médico de Chile, destinada a analizar el proyecto de Reglamento de la ley que crea el Servicio Nacional de Salubridad, elaborado por la Comisión técnica de ese Colegio profesional.

La sesión plenaria estuvo destinada a los trabajos de orden general previos a las labores mismas de la Convención. Se procedió, en primer lugar, a designar a la Mesa de Honor, que quedó integrada por los doctores Sótero del Río, Ministro de Salubridad; Gustavo Jirón, presidente del Colegio Médico de Chile; Alejandro Garretón, Decano de Facultad de Biología y Ciencias Médicas; Cristóbal Espíldora Luque, Decano de la Escuela de Medicina de la Universidad Católica; Otto Wildner, Director General de Beneficencia; Guillermo Morales Beltrami, Director General de Protección a la Infancia; Julio Bustos, Director General de Previsión Social; Raúl Muñoz Inza, presidente del Colegio de Dentistas; señor Guillermo Uribe, presidente del Colegio de Farmacéuticos; doctores Salvador Allende Gossens, presidente del Departamento de Salud del Colegio Médico; Humberto Vargas Olmedo, presidente de la Asociación Médica de Chile, y Enrique Pereda, secretario general del Colegio Médico.

Acto seguido, se designó la mesa directiva de la Convención que quedó integrada por el doctor Gustavo Jirón, como presidente; doctor Enrique Pereda, como secretario general, y doctores Rafael Daudet, presidente del Consejo Regional de Talca; Guillermo Chandía, presidente del Consejo Regional de Temuco, y Víctor Cras, presidente del Consejo Regional de Valdivia, como vocales.

Momento después, el doctor Gustavo Jirón, hizo uso de la palabra para declarar abiertas las sesiones de trabajo de la Convención. En una brillante improvisación saludó a los convencionales, destacando el sacrificio de quienes han viajado desde lejanas zonas del país para asistir a las sesiones.

La Convención, expresó, deberá ahora pronunciarse sobre este proyecto de reglamento que ha sido elaborado a través de cuidadosos estudios por comisiones técnicas del Colegio Médico y que ha sido ya ampliamente difundido en el Boletín de la Corporación para su conocimiento por todos los médicos del país. Reiteró sus agradecimientos a los integrantes de esta comisión y a los Colegios de Dentistas y Químicos Farmacéuticos, así como a los representantes de organizaciones gremiales y técnicas por su permanente colaboración en los trabajos realizados. Terminó su discurso llamando a los convencionales a proseguir sus deliberaciones y darles cima en el mismo ambiente de colaboración y permanente cordialidad demostradas en la sesión inaugural.

A continuación se nombró la comisión informante y de estudios, que quedó integrada por representantes del Consejo General y Consejos Regionales del Colegio Médico, de los Colegios de Dentistas y Químico Farmacéuticos y de la Comisión Nacional de Unidad Sindical.

A las 12.30 horas, se levantó la sesión.

En el local del Colegio Médico de Chile, sesionó desde las 15 y hasta las 22 horas, la Comisión de Estudios, [illegible] un exhaustivo y completo análisis del proyecto de Reglamento, informando de sus conclusiones a la asamblea plenaria que inició sus sesiones en el Aula Magna de la Escuela de Derecho, minutos después de las 22 horas. A través de un prolongado debate fué ampliamente en esta sesión el informe de la Comisión, que fué aprobado con ligeras modificaciones.

A las 11 horas de hoy, se celebrará la sesión de clausura de la Convención.

Despedida a sextos años del Liceo de Aplicación

Con una función de cine, en que se exhibirá la película "San Ignacio de Loyola", serán despedidos los sextos años del Liceo de Aplicación, hoy en el Teatro Carrera. En esta oportunidad se presentará la candidata a reina de los secundarios, que apoya el Liceo, Otelia Peñaloza, alumna del Liceo N.o 2.

La United States Academy presenta hoy sus gimnastas

"El Liceo "United States Academy", siguiendo el ritmo de años anteriores, presentará hoy a las horas, en su local, Irarrázaval 2325, su revista de gimnasia y la exposición de trabajos manuales, labores y dibujos.

Han sido cursadas las invitaciones de rigor, y entre las personalidades que han prometido su asistencia figuran el Ministro de Educación, el Alcalde de la comuna de Ñuñoa, el Rector del Liceo N.o 7 de Ñuñoa, diversas personalidades del Ministerio de Educación, autoridades comunales, miembros de la prensa, padres y apoderados, alumnos y ex alumnos de este establecimiento.

El "United States Academy" fué declarado cooperador de la función educacional del Estado. Sus planes de enseñanza siguen las normas establecidas en los programas oficiales, por cuanto sus exámenes son válidos. Siempre de acuerdo con las directrices generales, se le ha dado una preferente atención a la gimnasia concebida como deporte y como factor de coordinación entre las diversas actividades intelectuales. Por otra parte, las actividades manuales, las realizaciones artísticas, se han cultivado cuidadosamente, con la doble orientación de alumbrar disposiciones individuales y alcanzar futuras habilidades técnicas entre su alumnado.

En el programa de los actos a realizarse se anuncian variados ejercicios de cultura física ornamental, exhibición de múltiples trabajos artísticos, delicadas labores femeninas, bocetos de ilustración de obras y simpáticos números de danzas.

Internaron ilegalmente objetos de arte avaluados en quince millones de pesos

COMPROMETIDO UN FUNCIONARIO DE LA ADUANA

Cerca de quince millones de pesos en objetos de arte fueron internados al país clandestinamente por una dama alemana, que fué utilizada como instrumento por un comerciante en antigüedades, chileno, y un ciudadano belga. El éxito inicial de este delito fué posible gracias a la eficaz ayuda de un funcionario aduanero, que mediante la suma de cuatrocientos cuarenta mil pesos, salvó todas las dificultades de internación al país.

Comenzó este delito, según la policía, cuando el comerciante Mario Velasco Lois, que tiene un negocio de objetos de arte en Huérfanos 540, se unió con Arnoldo Weck Hoffman, de nacionalidad belga, con el objeto de internar al país mercaderías valiosas, burlando los impuestos aduaneros. Para cumplir el objetivo propuesto, Arnoldo Weck partió a Hungría, donde adquirió valiosas mercaderías, consistentes en alfombras persas y de Esmirna, estatuas y porcelanas, muebles de caoba, objetos religiosos y otras piezas suntuarias, las que llevó en seguida a Bélgica. Conoció allí a la ciudadana alemana Olga Loebell Berner de Wydor, quien se aprestaba para partir a Chile en busca de un hermano suyo. La convenció Arnoldo Weck que le trajera 56 bultos con mercaderías, que según le expresó, se trataba de su menaje de casa, agregando que él no podía hacerlo, pues regresaría a Chile por vía aérea. Accedió dicha dama, y sólo pudo percatarse de la comisión del delito, sólo cuando fué detenida por personal de Investigaciones.

Agregó la policía que las mercaderías fueron desembarcada del vapor "Anna Bakke", en Valparaíso, el 18 del mes en curso, y para obviar todas las dificultades aduaneras, previamente Weck había sobornado al funcionario de ese servicio, Luis Aros, quien, mediante la suma de cuatrocientos cuarenta mil pesos, según se informó, facilitó la internación en forma ilegal. Fueron trasladados posteriormente los bultos, que pesaban ocho toneladas, a la capital en los camiones de los hermanos Sergio y Héctor Díaz Guzmán, quienes cobraron veinte mil pesos por este trabajo. Todas las mercaderías fueron llevadas por dichos camiones a la casa ubicada en San Isidro 16, donde fueron descubiertas y requisadas por los Servicios de Investigaciones, para ser enviadas posteriormente al Tribunal de Aduanas.

Tanto Mario Velasco Lois como Arnoldo Weck, confesaron su delito, quedando detenidos en el cuartel de policía. La dama alemana, que inocentemente participó en la comisión de este contrabando, fué puesta en libertad después de prestar declaración. Por su parte el funcionario aduanero confesó su delito ante sus jefes y fué enviado a Santiago en la tarde de ayer, encontrándose estrictamente incomunicado.

HOMENAJE AL MAESTRO EN LA MESA REDONDA DE MUJERES DE CHILE

Con una charla en homenaje al maestro de la señora Regina de Améstica, poemas a cargo de Mimí Squella y Chela Reyes de Soto y un mensaje de Juana Flores de Espinoza por Radio Prat, a las 22 horas, cerrará hoy la Mesa Redonda Panamericana de Mujeres la celebración de la Semana del Niño, que realizará conjuntamente con el Rotary Club.

Durante la semana efectuaron audiciones radiales en las diferentes emisoras y en Radio-Cine Educativo del Ministerio de Educación.

REGRESO GERENTE DE LA BOAC AYER

Después de una ausencia de un mes en Inglaterra, ayer regresó en avión de su compañía el gerente comercial de la British Overseas Airways en Chile, don Francisco Vilarrubias. El señor Vilarrubias discutió con los más importantes jefes de la BOAC, en Londres, todo lo relativo a la ampliación de los servicios para América Latina y, en forma particular, los detalles para el establecimiento de vuelos con aviones a chorro "Comet", a partir desde el año próximo.

MINISTRO DE DINAMARCA LLEGO AYER A SANTIAGO

Procedente de Buenos Aires llegó ayer en El Interamericano de Panagra, el Conde señor Kjeld Knuth Wintefeldt, Enviado Extraordinario y Ministro Plenipotenciario de Dinamarca ante los Gobiernos de Argentina y Chile.

El distinguido diplomático danés viene representando a su país en las ceremonias de la Transmisión del Mando. Fué recibido en Los Cerrillos por personal de la Cancillería y funcionarios de la representación diplomática de Dinamarca.

REESTRUCTURACION DE DOS SERVICIOS DE LA UNIVERSIDAD DE CHILE

Por decreto del Ministerio de Educación han sido reestructurados los Departamentos de Estudios Generales y de difusión cultural de la Universidad de Chile, en dos grupos de servicios independientes. Uno estará constituido por las Escuelas de Temporadas, Escuelas por Correspondencia, misiones, actos culturales, conferencias, extensión estudiantil y bibliotecas móviles. El otro departamento estará formado por la Sección foto-cinematografía, radiodifusión y de informaciones y publicidad.

FUNCION A BENEFICIO DE LAS PATRULLAS DE SKI SE HARA MAÑANA

Mañana se realizará en el Teatro Oriente una función a beneficio de las Patrullas de Ski, con el propósito de obviar la construcción de nuevas postas en Farellones y Lagunillas. En esta oportunidad se exhibirá la cinta "Tempestad" y se contará con un extenso programa de variedades en el que sobresalen conocidos artistas nacionales, tales como Manolo González, Donato Román Hietman y Carmen Rivas, el conjunto de guitarras de Olivia Amenábar, el dúo Rey-Silva, etc. En esta función benéfica se presentarán además, las Reinas de Nuevo Zig-Zag, luciendo tenidas de la casa de Artículos de Deportes del señor Pedro Copetta. Tendrá lugar también la coronación de la señorita Maritza Covarrubias.

D. ARTURO ALESSANDRI FUE FESTEJADO AYER

Con motivo de haber sido designado Doctor Honoris Causa de la Universidad de París, ayer fué festejado con un almuerzo, en el Club de la Unión, el prestigioso abogado, don Arturo Alessandri Rodríguez.

El discurso de ofrecimiento de la manifestación, a la que asistieron numerosas personas, fué pronunciado por el profesor, don Enrique Rossel, hablando a continuación el Presidente de la Corte Suprema, don Gregorio Schepeller. El señor Alessandri agradeció el homenaje con un elocuente discurso.

CONTINUA LA HUELGA DE EMPLEADOS DE COMPAÑIA PAPELERA DE PTE. ALTO

Continúa sin solución la huelga iniciada hace más de una semana por el personal de empleados de la Compañía Papelera de Puente Alto, debido a la negativa de la gerencia de acceder al pliego de peticiones presentado por el gremio.

Los empleados piden, en compensación al alza constante del costo de la vida un mejoramiento de los sueldos equivalente al 40 o|o para los empleados con más de diez años de servicios, y de 30 o|o, para aquellos que no cumplan con este requisito.

Con este objeto, han celebrado varias entrevistas los dirigentes del sindicato, que preside el señor Angel Gómez, y el presidente de la Compañía de Papeles y Cartones, señor Jorge Alessandri Rodríguez, con el Ministro del Trabajo, señor Juan Atala, sin llegar a ninguna solución satisfactoria para ambas partes.

Están en huelga los 200 empleados, incluyendo los de la Planta Eléctrica de Puntilla, representando para la industria una pérdida diaria de más de un millón de pesos.

Se espera que en las reuniones que se celebren en el curso de la próxma semana se llegue a un acuerdo que ponga término a este conflicto.

LA SOCIEDAD NACIONAL DE MINERIA FELICITA AL NUEVO VICEPRESIDENTE DE ANACONDA EN CHILE, SEÑOR MICHELS

Con motivo del nombramiento de Vicepresidente en Chile de las Compañías Andes Copper Co. y Chile Exploration Co., Subsidiaria de Anaconda, la Sociedad Nacional de Minería ha enviado al señor Rodolfo Mchels, la siguiente comunicación:

Santiago, 25 de octubre de 1952.— Señor don Rodolfo Michels.— Presente.— Señor Consejero: Esta Sociedad se ha impuesto, con especial agrado, de la resolución adoptada por los Directores de Andes Copper Mining Co. y Chile Exploration Co., subsidiarias de Anaconda Mining Co., mediate la cual se designa a Ud. Director de esas Compañías con el título de Vicepresidente y Director Residente en nuestro país.

De tal modo, entra Ud. a ocupar el más alto cargo que es posible desempeñar en Chile, en la organización de Anaconda, cuyas filiales figuran en conjunto como nuestras más grandes productoras de cobre.

Y este acontecimiento es para la Sociedad Nacional de Minería, especialmente grato. Porque recordamos la dilatada y eficaz colaboración que hemos recibido de Ud. a través de los largos años que hemos contado con su presencia en el Consejo General de esta Institución, donde siempre su opinión versada y sus consejos oportunos han tenido una importancia unánimemente reconocida.

Siempre las relaciones de esta Sociedad con Andes Copper Co. y Chile Exploration Co. han sido extremadamente cordiales. Sin embargo, la presencia suya en el cargo directivo de mayor categoría en esas Empresas tiene, obligadamente, que redundar, en ese sentdo, en una lógica superación.

Junto con presentarle las felicitaciones de nuestro Consejo, de la Mesa Directiva y de los infrascritos, reiteramos a Ud. la seguridad de nuestra más dstinguida consideración.— SOCIEDAD NACIONAL DE MINERIA. — HERNAN VIDELA LIRA, Presidente.— MARIO MUÑOZ GUZMAN, Secretario.

LOS PROBLEMAS DE LOS DELINCUENTES ALIENADOS ESTUDIAN

A mediodía de ayer se reunieron en la sala de despacho de la Ministra de Justicia el doctor don Octavio Peralta y el señor Sergio Conca, en representación del Ministerio de Salubridad, y don Luis Espinoza, el doctor Israel Drapkin y el doctor Eduardo Brücher, designados por el Ministerio de Justicia, para constituir la Comisión Mixta de ambos Ministerios que estudiará la solución más adecuada al problema creado por los delincuentes alienados, los cuales no pueden ser admitidos en el Manicomio Nacional por falta de material y de espacio, ni tampoco pueden permanecer en los establecimientos penales del país, donde no pueden ser atendidos en conformidad a los progresos actuales de la psiquiatría moderna.

Después de una amplia exposición que al respecto hizo la señora Ministra, doña Adriana Olguín de Baltra, se siguió un animado debate, en que se puso de manifiesto la gravedad del problema, la urgencia por resolverlo en forma satisfactoria y la buena disposición de ánimo de los miembros integrantes de esa comisión, la cual se abocará de inmediato a su estudio, para presentar su informe a la mayor brevedad posible.

OBRERO PERECIO EN [illegible] EXPLOSION DE DINAMITA

Juan Bautista Silva Godoy pereció ayer trágicamente en la mina Pérez Caldera, de Las Condes, al aproximarse a un tiro de dinamita que él mismo con su compañero de labores Joel Contreras había colocado en las obras del mineral. De decisiete tiros de explosivo, colocados por los obreros, estallaron decisiete. [illegible] cerciorarse del motivo que había impedido el estallido de la carga, Juan Silva tomó [illegible] justamente cuando éste explotó. Su compañero que se encontraba a regular distancia, salvó [illegible]

Crucero británico "Sheffield" llega el miércoles próximo a Valparaíso

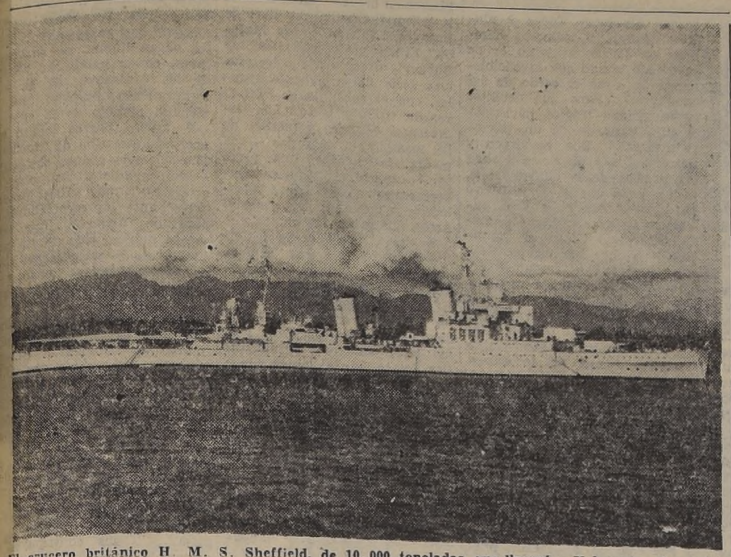

El crucero británico H. M. S. Sheffield, de 10.000 toneladas, que llegará a Valparaíso el próximo miércoles 29 del actual para participar en las ceremonias de la Transmisión del Mando Presidencial. — (Foto Bippa)

Participará en actos de la Transmisión del Mando Presidencial

Un crucero británico de 10.000 toneladas, el H. M. S. "Sheffield", anclará el próximo miércoles 29 en la bahía de Valparaíso, con el objeto de participar en las ceremonias de la transmisión del mando presidencial.

Comanda el "Sheffield" el Comodoro J. G. T. Inglis O. B. E., segundo jefe de la Flota Británica del Caribe.

El "Sheffield" es un moderno crucero lanzado en 1937 desde los astilleros del río Tyne. Tuvo una gran actuación en las batallas navales de la Segunda Guerra Mundial, capturó algunos barcos alemanes, luchó en las aguas de Noruega y en las operaciones de convoy por el Mediterráneo; tomó parte en la destrucción del acorazado alemán Bismark, escoltó convoyes a Rusia, luchó en la bahía de Viscaya, y desde 1950 es buque insignia de la Flota Británica en el mar Caribe. Tiene 10.000 toneladas de desplazamiento y 590 pies de largo; está armado de cañones de 6 y 4 pulgadas y de ametralladoras Pom-Pom; lleva 6 torpedos de 21 pulgadas, equipo de radar y todos los adelantos modernos de la arquitectura naval británica.

El Comodoro J. G. T. Inglis, O. B. E., segundo Comandante de la Flota británica del Caribe, es un distinguido marino británico que ingresó en la carrera naval a la edad de 13 años, en 1920; era subteniente, en 1929, teniente comandante, durante la guerra, en el famoso crucero "Ajax", tan conocido en Chile; comandante en 1941; capitán en 1944, y, desde 1952, comandante del crucero "Sheffield", y segundo jefe de la base naval británica de América y las Indias Occidentales (Flota del Caribe), con el rango de Comodoro de segunda clase.

La oficialidad del crucero "Sheffield" se compone de 55 jefes y oficiales.

Comodoro J. G. T., Inglis O. B. E. Comandante del crucero británico H. M. S. Sheffield

UN LABORATORIO JUNTO AL TRANQUE CARITAYA

El Consejo de la Caja de Colonización Agrícola acordó conceder a la Dirección General de Agricultura el uso gratuito, por diez años, de los edificios y terrenos que rodean el tranque Caritaya, para que en ellos instale un Laboratorio y una Estación Experimental de Altura.

La Federación de Educadores ante el proyecto de reajuste de rentas del Magisterio Nacional

El Honorable Senado de la República votará, el martes próximo, el proyecto que reajusta las rentas del Magisterio Nacional, a partir de enero de 1953, y como medida previa para la aplicación de los aumentos anuales establecidos en la Ley 10,343.

El despacho favorable de este proyecto sólo significa hacer justicia al Profesorado, ya que es inaceptable seguir manteniendo al profesor primario con rentas inferiores al sueldo vital y aun a los sueldos de que disfrutan empleados muy subalternos de la administración civil. Es un profesional técnicamente preparado para servir una función del Estado, y tiene derecho a que se le remunere de acuerdo con esa calidad. La injusta situación actual, de mantenerse, se tornaría aún más grave en el futuro, provocando, como natural consecuencia, el abandono de la carrera docente por otros empleos o actividades que requieren manifiestamente una menor preparación y un menor esfuerzo y que se remuneran mejor.

El rechazo del proyecto —posibilidad que el Magisterio no concibe— constituiría una evidente subestimación de la docencia, que es actividad fundamental para el desarrollo cultural, económico e industrial del país y, además, una violación efectiva del precepto constitucional que ordena "que la educación sea una atención preferente del Estado", ya que no podría sostenerse que existe tal atención preferente si se mantiene a los servidores de la educación en la imposibilidad de subsistir en forma medianamente digna.

LA FEDERACION DE EDUCADORES DE CHILE, intérprete de la inquietud y angustia de los 28.000 funcionarios a quienes afecta este proyecto y respaldada plenamente por todos ellos, expresa su confianza en que el HONORABLE SENADO, fiel a su tradición de justicia y concordando con la comprensiva actitud ya adoptada por la HONORABLE CAMARA DE DIPUTADOS, ha de despacharlo también en forma favorable.

A fin de conocer con oportunidad las alternativas de la tramitación del proyecto en el H. Senado y de adoptar las medidas que sean aconsejables para asegurar su despacho, la FEDECH ORDENA AL MAGISTERIO NACIONAL:

a) Celebrar concentraciones en la tarde del día lunes 27 del presente, y al profesorado de Santiago en especial, concurrir a la asamblea que se efectuará a las 18 horas en el Liceo N.o 1 de Niñas, en que se informará sobre el trámite del proyecto en las HH. Comisiones Unidas de Educación y Hacienda del H. Senado;

b) Hacer llegar al H. Senado, telegráficamente, las conclusiones que se acuerden en las concentraciones provinciales, y

c) Celebrar concentraciones en la mañana y tarde del día martes 28, las que en Santiago se realizarán en la Universidad de Chile, a las 10 y 16 horas, para conocer el resultado de la votación en el H. Senado.

Por el Consejo Directivo de la Federación de Educadores de Chile:

RAUL ROJAS VALENCIA
Presidente.

HUMBERTO ELGUETA GUERIN
Secretario General.

250 niños celebran centenario de la Escuela de Sordo-Mudos

Bandera blanca en lugar de pito, en partido de fútbol

En forma bulliciosa celebran los 250 niños de la Escuela de Sordomudos, el centenario del establecimiento. La elección de Reina de las fiestas y el campeonato deportivo, produjo nervioso revuelo entre los entusiastas muchachos, que desde todas las ciudades y pueblos del país llegan a la Escuela en busca de las enseñanzas que los deja aptos para ganarse la vida en abierta competencia con sus semejantes normales. Los talleres de carpintería, imprenta, zapatería, sastrería, costura y tejidos lanzan anualmente eficientes técnicos al país "que podrían ser más numerosos si se contara con local más apropiado y con mayores fondos", explica su director, Abraham Grimberg, que hace 35 años se titulara de profesor de francés y que se especializó en Europa en 1928 a 1929, y en Estados Unidos, en 1944 y 1945, en enseñanza de sordomudos.

El viejo local de la escuela que fundara don Manuel Montt el 27 de octubre de 1852, y cuyo primer director fué el milanés Eliseo Schieroni, se engalanó para celebrar sus cien años. Pilastras engalanadas con ramas verdes y paredes con dibujos de los alumnos, alegran las ruinosas salas. La espigada Hilda Valdés, 17 años, santiaguina, sordoparlante, desde los doce años a causa de una meningitis, alumna de la escuela desde hace cuatro años, hija de una enfermera hospitalaria, es la dulce reina que preside las fiestas. Ganó por 73.200 votos a su contendora Malvina Ruz, también de 17 años, de Nacimiento, en la escuela desde 1945. La elección dividió las opiniones de profesores y alumnos. La profesora María Fernández Riffo, que enseña lenguaje y dibujo desde hace 20 años en el establecimiento sostiene que Hilda merece el triunfo porque es graciosa y espiritual.

La cancha del Estadio Militar fué el escenario del peleado campeonato deportivo. Las alumnas, que desde hace poco tienen local aparte en Brasil 52, participaron en carreras en un pie, ganando Sonia Soto, Rosa Abarca, Aurora Vilches, Julia Ramos, Laura Rodríguez, Manuela Belmar, María Avila, María Salvatierra, Alicia Marchant, Victoria Vigil, Nicodema Córdova; y en carrera de obstáculos en que triunfaron Fredia Pinochet, Juana Rodríguez y Silvia Cáceres.

Los atletas ganadores fueron, en 50 metros planos: Angel López, Jorge Pascal, Raúl Hernan López; en 80 metros: Héctor Varas, Manuel Saavedra, Jesús Godoy, Alfredo Bustamante, Pedro Reveco y Urbano Lobos; en 100 metros planos: Rafael Suazo, Mario Silva y Manuel Morales; y 800 metros planos: Alejandro Ibacache, Adonías Valeria y Aladino Pérez. En la competencia de tirar la cuerda entre norte y sur, ganó el último equipo formado por: Jorge Peñailillo, José Fritz, Aladino Pérez, Mario Silva, Rafael Suazo y Rudecindo Bastías, y en el partido de fútbol, en el que el pito fué reemplazado por una bandera blanca, ganó el norte. Los profesores de Educación Física Fresia Ostornol y Carlos Campusano, se esmeraron en el éxito del torneo que contemplaron con expectación todo el alumnado y los profesores Aida Quiñones, Fernando López, Humberto Lopehandía, Waldo Peralta, Ignacio Zúñiga, Rubén Riquelme, Zenit Rojo, Carlos Garcés, sordomudo egresado de la escuela a la que volvió como profesor de carpintería después de algunos años de práctica en talleres particulares. Su caso es el mismo de Julio Hasbun, jefe del taller de zapatería y presidente de la Asociación de Sordomudos de Chile.

Mientras los muchachos saboreaban jugosas naranjas y plátanos que el profesorado del Instituto Comercial N.o 2 llevó hasta el Estadio como obsequio de centenario, LA NACION conversó con algunos muchachos que contestaron por señales interpretadas por su profesor Carlos Campusano y otros, la mayoría, en palabras más o menos claras y precisas. Rolando Quinteros, 15 años, contó que había quedado sordo a causa de una meningitis, que era porteño y que le gusta mucho su escuela. Bernardo Dazza, 15 años, de Ninguе, también piensa lo mismo, como igualmente Manuel Díaz, 13 años, tres en la escuela, que agregó que también le gusta el fútbol y su ciudad natal, Corral. Arturo Flores, 15 años, explicó que nació sordo, igual que sus dos hermanos, egresados de la escuela; su familia reside en Santa Inés.

Los niños no pagan su estada en el establecimiento y de los trabajos que realizan en los talleres tienen un porcentaje. "Además de sus tareas escolares los alumnos leen mucho, especialmente revistas ilustradas. Para ellos el mejor premio es una ida al cine, donde van frecuentemente, gracias a invitaciones que envían empresarios generosos", explica el director, que esperaba el centenario para jubilar, "a pesar que echaré de menos la escuela", explica.

Las festividades proseguirán mañana con un almuerzo oficial en el local del establecimiento y una velada, a las 19 horas, en el Salón de Honor de la Universidad de Chile. El martes en la mañana, se dará una función de cine a los alumnos; el miércoles visitarán parques y museos, y el jueves participarán en la colecta anual a favor de la Sociedad de Cooperación de las Escuelas de Ciegos y Sordomudos.

ENTUSIASTAS HINCHAS SORDOMUDOS. — Aplausos y gritos broncos alientan a los participantes del campeonato de fútbol entre norte y sur, uno de los números con que la Escuela de Sordomudos celebra su centenario. La falta de oído en algunos, y además, de palabra, en otros, no impide que Carlos Perusse, 10 años santiaguino; Héctor Ruiz Alarcón, 9 años, de San Carlos; Guillermo Silva, 10 años, Concepción; Manuel Saavedra, 10 años, Santiago; Alberto Guillén, 10 años, San Bernardo; Guillermo Saavedra, 11 años, de Santiago; Ramón Marchant, 10 años, de Santiago; Leslie Michell, 12 años, de Valparaíso; Carlos Galdames, 9 años, de Santiago; Víctor Maturana, 12 años, de Talca; Camilo Pérez, 12 años, de Quillota; Heraclio Orellana, 12 años, de Valle Simpson, y Armando Miranda, 11 años, que llegó hace cuatro años desde su país, Nicaragua, a estudiar en la escuela, participen con el mismo entusiasmo que los hinchas hablantes y parlantes del espectáculo deportivo.

PHILIPS modelo 216, de velador, ondas corta y larga. Garantía.

IMPORTADORA
PEDRO SAHID
SAN ANTONIO 441
TELEFONO 35426

RECEPTOR STANDARD ELECTRIC, de dos parlantes de 6 pulgadas y de 10 bandas. Garantía.

Presenta las mejores marcas de Receptores

GRANDES FACILIDADES DE PAGO
A 10, 12 Y 15 MESES

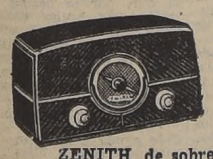

ZENITH de sobremesa de lujo, de 6 tubos, corriente alterna. Garantía.

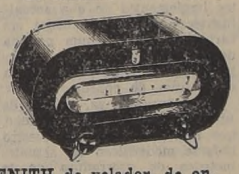

ZENITH de velador, de ondas corta y larga, corriente universal. Garantía.

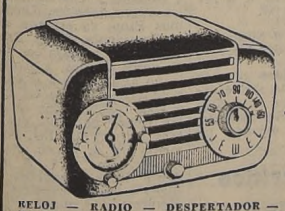

RELOJ — RADIO — DESPERTADOR — Despiértese y levántese con música. Al sonar el despertador, automáticamente se enciende, en la estación que Ud. desee. Al acostarse, encienda su radio, y después quédese dormido con música, pues automáticamente se apaga a los quince o sesenta minutos.
RECEPTOR DE 5 TUBOS
¡GRAN TONALIDAD

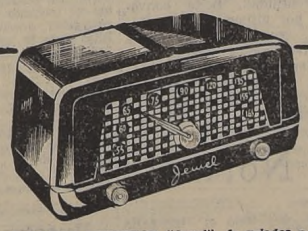

PRECIOSO RECEPTOR "Jewel", de velador o sobremesa, de cinco tubos. Garantía. Disponible en color crema y café.

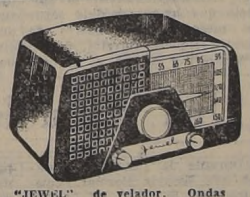

"JEWEL" de velador. Ondas corta y larga; cinco tubos. Gran tonalidad. Garantía.

LOS ULTIMOS MODELOS "JEWEL", DE EE. UU
AHORA EN CHILE
Exclusividad de Importadora Pedro Sahid

ZENITH de sobremesa, cinco tubos, de tres bandas, corriente universal. Garantía.

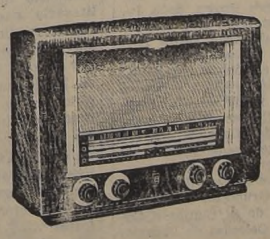

PHILIPS modelo 416, de sobremesa, con recepción única en onda corta. Garantía.

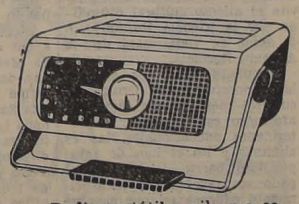

Radio portátil a pila y a corriente, JEWEL (americana) Garantía.

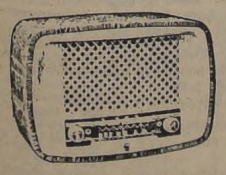

PHILIPS modelo 306, de sobremesa. Garantía

LA OFERTA DEL DIA. Sin pie y $ 800 mensuales. Garantía.

Yippee!
(BLUE-JEANS)
AUTENTICOS

Camisa VAQUERA y Pantalón BLUE-JEAN

PARA NIÑOS DE 6 A 14 AÑOS
GRAN VARIEDAD DE

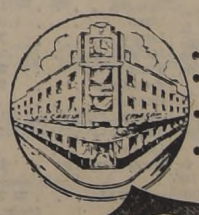

- VESTONES SPORT
- OVER-ALLS, colores azul, plomo, beige
- Blusas de gabardina con cierre "Eclair"
- Pantalones cortos sin forros, cintura con elástico.
- Pantalones cortos
- Pantalones largos
- Pantalones de golf
- SLACK
- Ambos de pantalón corto
- Ambos de pantalón golf

LA CASA QUE VENDE MAS Y MAS BARATO EN CHILE
CASA GARCIA

ALAMEDA esq. AVENIDA ESPAÑA. Reembolsos: Casilla 3224.

LA NACION AÑO XXXVI N.o 12.744

Empresa Periodística "LA NACION", fundada el 14 de enero de 1917. — AGUSTINAS 1269. — TELEFONO 82222. — Casilla 81 - D
Presidente del Consejo y Director: RAMON CORTEZ PONCE.— Gerente: ANTONIO FERREIRA MEDINA.— Consejeros: BOLIVAR APARICIO, JULIO RIETHMULLER, EILERT HERUD y JOSE RAMSAY ALLAN.—Jefe de Informaciones: WARINO ESPINOSA.—Jefe de Propaganda: CARLOS ALZOLA. Representantes para EE. UU. y Canadá: THE N. DE FILIPPES Co. 551.— FIFTH AVENUE. — New York, 17 N. Y.
Servicio Noticioso Extranjero: UNITED PRESS ASSOCIATION. — Servicio Fotográfico Extranjero: ACME. — Agentes y Corresponsales en todas las ciudades y pueblos de Chile.
SUSCRIPCIONES: Un año, $ 1.296; seis meses, $ 656; tres meses, $ 336.— Valor del ejemplar del día: $ 4.— Ejemplares atrasados: $ 8.—

Santiago de Chile, domingo 26 de octubre de 1952

ATENCIONES A TURISTAS EXTRANJEROS

Algunos comentarios formulados en estas páginas editoriales, en torno de la necesidad de establecer un mayor control sobre organizaciones y establecimientos vinculados a la industria turística, especialmente en relación con serios reclamos expuestos por viajeros norteamericanos a raíz de abusos cometidos con ellos en un hotel del norte de Chile —en Iquique, para ser más precisos—, llevan a conclusiones desoladoras en cuanto al abandono en que aquí se ha dejado al turismo, que tantas ventajas podría reportar a la economía nacional.

Dentro de una línea de clara objetividad informativa, este diario ha hecho referencia también a los comentarios elogiosos que ciertos aspectos de la atracción turística de Chile, y las atenciones que se brindan al visitante en el mismo establecimiento que motivó dichos reclamos, han merecido a un prestigioso periodista norteamericano.

Tanto aquellas quejas como estos elogios, provenientes ambos de extranjeros que opinan con conocimiento de causa, sirven para poner de manifiesto la divergencia de apreciaciones en algo que, por el prestigio mismo del turismo chileno, no debería ser tema de juicios contradictorios.

Con todo, al margen ya de lo que ocurre o pueda haber ocurrido en ese establecimiento hotelero del norte del país, tanto en sus tarifas como en su atención a los pasajeros, no parece razonable descuidar el control que el Estado, por intermedio de organismos responsables, tiene la obligación de ejercer en el desenvolvimiento de una actividad, como el turismo, que requiere de ciertas normas orientadas fundamentalmente a resguardar el interés nacional y a defender el prestigio de Chile en el exterior.

La verdad es que pocos países, como el nuestro, tienen a su favor condiciones tan privilegiadas en lo que se refiere a bellezas naturales, variedad de climas y panoramas, excelentes frutos de la tierra, extraordinaria riqueza pesquera, vinos de fama en todo el mundo y otros factores que, en conjunto o separadamente, constituyen elementos de atracción turística de importancia excepcional.

Si a ello se agrega la diferencia de moneda, que con tan buen éxito han explotado y explotan en su propaganda turística algunos países de Europa, todo parece indicar que Chile debería conceder al turismo la importancia que en realidad merece, y al turista, un tratamiento especial, a base de mejores atenciones y de efectivas facilidades de viaje y permanencia en el territorio nacional.

En más de una oportunidad, al analizar estos problemas planteados alrededor de la acogida que recibe aquí el visitante extranjero, que viene a distraerse y a pagar por ello lo que razonablemente corresponde, hemos hecho notar la urgencia de dar una mejor organización a los servicios chilenos de turismo, organización que comprendería desde el control sobre la categoría y precios en hoteles, restaurantes, empresas de viajes y otros rubros que interesan a quienes vienen desde fuera, hasta la eficiente coordinación de la propaganda de nuestras ventajas turísticas en los países del extranjero.

Sin ello, sin esta unidad de acción bajo el control de un organismo serio y responsable, el turismo hacia Chile, duele decirlo, puede resultarnos contraproducente.

Las ventajas económicas que pretenden obtener uno o varios hoteles de lujo, a base de esquilmar al turista de hoy con elevados precios y deficiente atención, pueden terminar con las corrientes turísticas del mañana y llevar a la ruina a una industria ciertamente merecedora de una más vigilante atención de los Poderes Públicos.

La casa de la cultura

Ha sido presentado recientemente a la consideración del Senado, un proyecto llamado a tener proyecciones incalculables en los destinos espirituales del país. Nos referimos al que patrocinan los señores Arturo Matte, Eugenio González, Eduardo Frei, Fernando Maira y Gregorio Amunátegui, y que da existencia legal a una corporación nacional de derecho público que se denominará, como su similar del Ecuador, Casa de la Cultura, y cuyas finalidades fundamentales son, en primer término, servir de hogar social independiente a los escritores y artistas nacionales y residentes, y organizar, con el concurso directo de éstos, un vasto plan de fomento y divulgación de todas las formas superiores de la cultura artística y literaria.

El proyecto está precedido de un mensaje que se distingue por una clara visión de los problemas básicos de los intelectuales, que son definidos, con gran acierto, como "aquellos individuos que crean o divulgan cultura", y cuya valiosa participación en las luchas por consolidar los ideales democráticos es subrayada con especial énfasis.

La parte dispositiva es, también, digna de todo encomio. En sólo siete artículos, los técnicos que lo concibieron y redactaron han conseguido fijar los lineamientos generales de su estructura y su funcionamiento, sin olvidar ningún aspecto esencial, conciliando, con sorprendente buen criterio, los intereses y fueros personales de los intelectuales con las exigencias de una organización moderna y las necesidades culturales más urgentes de la colectividad.

Tanto el Senado de la República como la Cámara de Diputados, que deberá considerarlo en breve, tienen, a nuestro juicio, la obligación patriótica de dispensarle todo su apoyo y, sobre todo, procurar que en el curso de las discusiones no le sean introducidas reformas que pudieran desfigurar sus objetivos, malogrando una iniciativa que honra a la democracia chilena.

Según se lee en el mensaje que antecede al articulado de este notable proyecto, la idea de crear una Casa de la Cultura en cada país americano es un honor que corresponde exclusivamente a Chile, cuya delegación presentó la moción correspondiente al Primer Congreso Cultural Interamericano, celebrado en septiembre del año pasado en Ciudad de México. Este torneo, que congregó a las figuras intelectuales más representativas del continente, aprobó la moción chilena por unanimidad. Chile tiene, pues, la obligación moral de ser el primero, entre los Estados signatarios de los acuerdos de aquel Congreso, que materialice una idea que fué aprobada a sus instancias, y el Parlamento no podría permanecer indiferente o mostrarse refractario a un compromiso de tanta entidad y urgencia.

Por lo demás, el mensaje revela que ya el Ministerio de Educación había dado algunos pasos preliminares fundamentales, que facilitarán considerablemente la acción de nuestros legisladores. En efecto, consiguió, a fines del año pasado, que el Ministerio de Tierras y Colonización cediera la propiedad fiscal de Alameda 264 para el establecimiento de la Casa de la Cultura, y, luego, una suma apreciable para iniciar la transformación del edificio, adecuándolo a los altos fines que se le han asignado. Gracias a estos medios, está en pleno ritmo de construcción una sala para espectáculos, conferencias y conciertos, con 300 butacas y un escenario concebido de acuerdo con las más modernas exigencias de la técnica teatral.

Es de esperar, pues, que el Poder Legislativo sancione, con la mayor urgencia posible, una iniciativa que habla muy en alto de la jerarquía y la madurez de la cultura chilena.

DIA DE LA SOLIDARIDAD EN LICEOS Y ESCUELAS

Los establecimientos educacionales celebraron con diversos actos el Día de la Solidaridad, correspondiente a la Semana del Niño. El Centro de Alumnas del Liceo N.o 1 de Niñas tuvo una sesión solemne con un homenaje a "la mejor compañera".

La Directora del establecimiento, señora Marina Silva, hizo entrega de los premios a la Mejor Compañera del Liceo, Pilar Reyes Herrera, alumna del sexto año de humanidades, y a la Mejor Compañera de la Escuela Primaria Anexa, Elena Chirardelli González, de sexta preparatoria. A continuación leyó su trabajo sobre las Naciones Unidas, la alumna del sexto año de humanidades, Ana María Susaeta, y se dieron los premios a los mejores trabajos sobre don José Toribio Medina, que recayeron en: Liliana Zúñiga Figueroa, IV A; Adelina Baltra, III B, y Ximena Valenzuela, del mismo curso, por su retrato original del historiador.

La Escuela Francia N.o 227, de Ñuñoa, también entregó premios a los mejores compañeros: Lilian Shields, del VI-B y Carlos Cruz, del VI A. La Escuela Vespertina gratuita, que dirige la señora Lucinda Shields, premió a la madre y al padre que teniendo en la escuela diurna a sus hijos, asisten a clases de alfabetización.

DOCTORA URUGUAYA EN DIRECCION DE SANIDAD

La doctora Celica Rossi de Ferreira, funcionaria de los servicios asistenciales de Montevideo, visitó ayer el Departamento de Epidemiología y Sanidad Internacional de la Dirección General de Sanidad.

La doctora Rossi de Ferreira es una distinguida profesional uruguaya que se encuentra en Santiago, conociendo los servicios asistenciales chilenos.

CARTA DE LONDRES

Toscanini

(De nuestro corresponsal especial, Esteban Salazar Chapela.)

Londres ha presenciado estos días un espectáculo formidable de senectud lozana: Arturo Toscanini, el genial director de orquesta, que a sus años (se dice muy pronto) ha dirigido en el Royal Festival Hall varios conciertos soberbios, todos de música de Brahms. Toscanini descendió del avión muy ágilmente, tocado con un sombrero de alas muy recogidas y cubierto con un macfarlán de estilo 1890. (Curiosa impresión: el macfarlán es más gracioso, más suelto, más suntuoso, más elegante, en suma, que el abrigo de mangas cerradas que le siguió después y usamos hoy.) Venía el gran director acompañado de su hija y su nieta —hermosos ejemplares de la península italiana— y de un joven muy joven, amigo y discípulo, que parece ha de sucederle en el imperio de la batuta. Toscanini no representa la edad que tiene. Corresponde, como los ingleses en general, a ese tipo de hombre que se amojama lo conveniente para resistir con su misma sequedad de músculos los golpes de mar que suelen dar los años. Seco, con escasas arrugas, con muy enteras facciones, Toscanini es como un joven que fuera algo viejo o, mejor aún, como un viejo que se ha conservado muy joven. La última vez que estuvo en Inglaterra fué en 1939 y (según los críticos que le vieron y le oyeron entonces) Toscanini no ha perdido en estos trece años absolutamente nada, ni en vigor físico, ni mucho menos en vigor e inspiración musicales.

El acontecimiento de la llegada de Toscanini estremeció a los devotos de la música. Inglaterra no es un país con una tradición musical tan fuerte, por ejemplo, como Alemania o Italia, pero es un país melómano, muy melómano. El gran músico puede venir a Londres seguro de encontrar grandes muchedumbres que le escuchen con atención, le aplaudan y le celebren. Tal le ha ocurrido a Toscanini. Baste decir que cincuenta y dos horas antes que abrieran la taquilla ya había una larga cola de personas esperando en la calle. Allí han comido esas numerosas personas, allí han cenado, allí han tomado mucho té, allí habrán dormido lo que hayan podido y allí habrán pasado algún frío, pues estas noches de otoño tienen este año trazas de noches invernales. Verdad es que no todo el público que ha ido a estos conciertos de Toscanini era fundamentalmente melómano ni entendido. Algunos iban nada más que para ver al "monstruo". Para ellos Toscanini ha sido una desilusión, pues se encontraron con un director de orquesta escasamente espectacular. Toscanini casi no se mueve cuando dirige. Muchas veces hasta parecía olvidarse de dar las entradas. Todo su esfuerzo, toda su atención, toda su concentración de director, los pone Toscanini principalmente en los ensayos. En éstos es un prodigio de dinamismo unido a una meticulosidad que sólo puede exigir el director que posee un concepto claro y personal del texto, nota por nota. Cuando, concluídos los ensayos, Toscanini se presenta al público con la orquesta, ésta ya viene más mansa que un cordero y diríase que Toscanini la dirige ya únicamente con la vista o por transmisión telepática.

Pero si el público de barraca, que fué a estos conciertos atraído por el "monstruo", acaso se sintiera defraudado, el público enterado disfrutó de lo lindo y recibió de paso una encantadora lección. Así lo ha expresado el más veterano y exigente de los críticos musicales ingleses, Ernest Newman, cuyas son estas efusivas palabras: "Como siempre me ocurre con Toscanini, sus actuaciones han sido para mí una educación musical. He visto a Brahms por dentro por primera vez. La música que el compositor puso en el pentagrama era transmitida a nosotros por un temperamento y una mente que la veía y la revivía tal como lo habría hecho el propio compositor". Creo que no se puede decir más.

Añadamos, para acabar, dos datos curiosos. Toscanini descubrió su personalidad de director en América. Hallándose en Río de Janeiro, donde actuaba una compañía de ópera, se indispuso repentinamente el director de orquesta minutos antes de comenzar la representación de Aída. Toscanini, modesto profesor entonces de la orquesta del teatro, se dispuso a suplir al enfermo, y sin preparación ni ensayo ninguno tomó la batuta. Dirigió la orquesta no sólo con pericia, sino infundiendo, además, a los intérpretes todo el fuego de su gran temperamento musical. Su actuación constituyó un éxito apoteósico. Este fué su punto de partida.

Y la segunda curiosidad: Toscanini se alimenta hoy casi exclusivamente con sopas. Quizá por ello se conserva tan joven.

E. S. CH.

Londres, octubre, 1952.

CRITICA TEATRAL

"Las Murallas de Jericó"

El jueves 23 recién pasado estrenó el Teatro Experimental en Santiago la tragedia titulada **Las Murallas de Jericó**, del joven autor chileno Fernando Cuadra. La obra fué premiada en 1950 en el concurso anual del mismo teatro. Ya lo había sido en 1948 otra de las suyas: **Las Medeas**, que aún no ha sido representada. Por lo demás, el que ya en 1945 su obra **Encrucijada** obtuviera en el mismo concurso una mención honrosa, da una idea clara de la precocidad extraordinaria de este escritor, nacido en 1926. ¡Cuánto tiempo le queda, presumiblemente, a Dios gracias, para obtener mejores frutos de su innegable talento!

Es posible que sólo una pieza genial pudiera haber soportado sin quebrarse la inmensa carga de temas que decidió Fernando Cuadra, ambiciosamente, incluir dentro de las murallas de Jericó. Bien difícil ha de ser tener que habérselas a la vez con tres o cuatro de las más ilustres situaciones dramáticas y con las evocaciones casi inevitables de algunos de los más ilustres dramaturgos contemporáneos, cuyo eco resuena con nitidez en las palabras de nuestro joven autor. La obra descansa, por cierto, en el Antiguo Testamento, pero está llena de visiones y alusiones actuales, hasta el punto de que nuestros días aparecen demasiado visibles. No se puede dejar de pensar que en ella la atmósfera bíblica es un simple pretexto para mostrar, casi con nuestro mismo lenguaje, conflictos y tensiones que nos pertenecen.

Si Fernando Cuadra hubiera sometido más estrictamente su don verbal a una disciplina de sobriedad literaria, **Las Murallas de Jericó** habría llegado a ser una tragedia digna de atenta y profunda lectura. Se deja llevar, desgraciadamente, por el libre dinamismo de las palabras que se le ofrecen tentadoras, fluidas, rítmicamente acordadas, pero muchas veces tan superfluas que empañan el pensamiento dramático y paralizan la acción. El primer acto podría haber sido representado por tres cariátides plañideras, más de una vez interesantes, pero, ¡cuan inertes!

¿Cuál es el tema central? ¿La inevitable temporalización de todo lo sagrado? ¿La distancia que existe entre los anhelos humanos y lo que ellos determinan, entre lo real y lo ideal? ¿El conflicto entre la ciudad vieja cuyas murallas son abatidas por las trompetas de un nuevo Dios? ¿La pugna entre el amor patrio y el amor por la verdad absoluta? Todos y ninguno. Sarah, la princesa heredera de Jericó, es y no es de su ciudad, desde que invenciblemente la atrae el credo de sus enemigos. (¿Para qué debilitar su intensidad trágica haciéndola hija bastarda de una esclava hebrea?) Ella es virgen y heroica, y está dispuesta a abrir las puertas de la ciudad de su padre, para que el Dios nuevo purifique y exalte la vida putrefacta de los sitiados. Su amado clandestino —espía de los judíos— la ha conquistado para esta causa de la verdad y del amor, que hermanará a los hombres. La reina madre y el gran sacerdote los juzgan a ambos, ante el pueblo —un terrible pueblo expresionista—, que clama venganza y que no se aplaca hasta que los dos son condenados a muerte, en el sexto día del asedio de Jericó. Pero en el palacio, a pesar de las circunstancias y de la ira desencadenada, no hay vigilancia alguna, y Sarah y el espía, después de un accidentado diálogo de amor en que ni el amor ni las protestas de violencia están bien dichos, pueden arreglárselas para que éste huya —no sin prometer que su pueblo traerá la paz— y aquélla abra la puerta. Los judíos, sin respetar el pacto, saquean, incendian y violan. Cuando el espía regresa en busca de su amada, Sarah le da muerte y se da muerte.

Entre el principio y el fin abundan los soliloquios, inclinados bajo el peso de nobles y convencionales ideas, acerca de la soledad, el amor, la justicia, lo divino. Concentrado en lo esencial, Fernando Cuadra pudiera haber conferido real existencia teatral al importante asunto de su pieza. Posiblemente confió demasiado en sí mismo, y olvidó que el diálogo escrito es sólo una parte dentro del objeto teatral. Prefirió escribirlo todo y, excesivo amante de las palabras, suprimió la posibilidad de un movimiento escénico efectivo. Jorge Lillo, por lo demás, secundó hábilmente estas perversas intenciones, y no lo hicieron mal, por su parte, en el mismo sentido, los actores. ¿Qué más podían hacer? María Maluenda realizó, al cabo, una digna reina de Jericó vestida a la moderna, y Bélgica Castro, un ama sin reproche. María Teresa Fricke tuvo que cumplir con las exigencias de un papel extenuante. Su voz es generalmente inexpresiva y poco modulada. Bien estuvo Roberto Parada. La escenografía de Guillermo Núñez fué, en general, correcta.

En todo caso, la juventud de Fernando Cuadra, unida a su dominio técnico del idioma, presagia obras mejores. Debe considerar a **Las Murallas de Jericó** como una experiencia valiosa. Todos sabemos que el teatro chileno no se hará en un día.

L. O.

El arte y los libros

* **Benjamín Subercaseaux** publicará en breve— con el sello de la **Editorial Ercilla**— un libro de Ensayos, titulado **"Santa Materia"**. El inquieto autor de "Jemmy Button" ofrecerá a sus lectores una serie de ensayos personales, con el subtítulo de **"Ensayos de visión y tacto"**. Las impresiones oculares y táctiles de las más simples materias —una piedra, la madera, una planta...— son relacionadas por **Subercaseaux** con problemas psicológicos y humanos y... "con el Amor, que es la vida entera...".

* **Enrique Lafourcade** nos visitó para hacer una aclaración sobre el título de su próxima novela. En vista de la coincidencia que señaló **"El Arte y los Libros"**, entre la próxima obra de **Antonio Zamorano** y la del joven escritor **Lafourcade** (las dos se iban a llamar igual: **"La sed"**), este último decidió cambiar el título de su novela, que ya se encuentra en prensa, y que se llamará definitivamente: **"La pena de muerte"**. La publicará la Editorial Universitaria.

* **La Sala "Pro-Arte"** prosigue su interesante temporada de Exposiciones, bajo la hábil dirección de **Jan Bartelsman**. Mañana lunes, día 27, inaugurará una exhibición doble, mostrando las obras de dos artistas alemanes. Uno de ellos es **Uwe Grumann**, paisajista de 35 años, de singular personalidad. El otro es el excelente pintor y habilísimo dibujante **Hartwig Marahrens**, que expone sus obras por primera vez en nuestro país. **Marahrens** fué alumno del prestigioso pintor alemán **Karl Hofer**, uno de los más firmes pilares de la escuela expresionista de su patria.

* **Una nueva Editorial**, fundada por escritores jóvenes, nos entrega su primer fruto: el cuaderno del poeta **Moisés Maldonado**, titulado "Alguna voluntad en la zona...", pulcramente impreso en los talleres de Ferdinando Ongania. Este es el primer Cuaderno de la **Colección Evandro**, que incluirá producciones líricas de 10 poetas de la "Generación de 1945". Entre otros, se editarán en esta flamante Colección poemas de Cerón, Jodorowsky, Ogaz, Tagle, Emilfork y los esposos Wera y Ludwig Zeller.

* **"Anfitrión 38"** —la ingeniosa y original obra de **Giraudoux**— acaparó el éxito teatral de la semana. Estuvimos en el **Teatro Petit-Rex** durante una de las representaciones de "Anfitrión 38" y pasamos —creo que con todos los espectadores— dos horas deliciosas, de esas que se beben a poco. **Giraudoux** despliega aquí las galas más brillantes de su humor, de su fuerza lírica, de su habilísimo manejo de los contrastes, de su sutil conocimiento humano, de su esencial manejo de la escena.

* **Tobías Barros** realizó una acertada dirección de "Anfitrión 38", salvando arduos obstáculos e imprimiendo a la obra un atractivo ritmo. **Inés Moreno** "vive" ante los espectadores su papel de 'Alcmena', que parece que hubiera sido escrita para ella: atrae incesantemente y todo parece girar en torno a su femenina personalidad. **Julio Ugarte**, haciendo honor a su nombre, realiza una justísima interpretación de la inolvidable figura de "Júpiter". Salva también airosamente sus papeles, **Heiremans**, como el "Mercado-General"; **Molina**, como "Sosias", y cómico y farsante ecompañante —el de la eterna trompeta—; **Murúa**, que calza y acierta en su eficiente y algo cínico "Mercurio", aunque —en algunos pasajes— traslada lo alado de sus pies a su laringe y, entonces, habla demasiado de prisa... Todos contribuyen a ofrecer la excelente obra de Giraudoux, en una versión plena de amenidad e intención. Únicamente de la labor de la actriz que encarna el papel de "Leda", preferimos no hablar. El respeto que nos merece el resultado general logrado por las juveniles huestes del "Petit-Rex", y el apoyo cordial que presta esta columna a las nuevas manifestaciones del Teatro en Chile, nos aconsejan no comentar —ni siquiera brevemente— el trabajo de la aludida actriz.

* **El movimiento teatral** santiaguino se extiende vigorosamente hasta las provincias. El **Teatro Experimental** es un decidido motor de este halagüeño fenómeno. Ya se han fundado "Teatros Experimentales" en San Fernando, Chillán, Santa Cruz, Peumo, y quedará funcionando, en breve, en Talca. **Enrique Gajardo** —activo y experto "fundador" e impulsor teatral— ha dirigido ya en Chillán, con singular éxito, la "Farsa del Licenciado Patelín" y "El mancebo que se casó con mujer brava", de **Alejandro Casona**.

* **Correspondencia**, informaciones y libros para ser reseñados en esta sección semanal, pueden ser enviados a D. C., Estado 54.

DACAR

SEMANA ECONOMICA

INDUSTRIA MADERERA

Dado el interés actual que tiene para el país la verificación de las existencias forestales, su aprovechamiento, consumo y disponibilidades, por cuanto se han puesto ya en discusión las magníficas perspectivas que ofrece para Chile el mayor desarrollo de su industria forestal, es que creemos que es de toda conveniencia realizar un breve análisis acerca de nuestras posibilidades económicas en la referida materia.

Desde luego, es penoso constatar que la industria maderera, tomando en consideración diferentes factores de orden natural y comercial que han hecho difícil en el último decenio un desarrollo efectivamente progresivo de ella y proporcional, a la vez, al auge experimentado por otras industrias básicas en nuestro país, no ha logrado abandonar aún múltiples problemas que sólo impiden su mejoramiento, tanto en el terreno de la técnica como, consecuencialmente, en el plano de los beneficios de orden práctico, a cuyo goce aspira la colectividad para la satisfacción de necesidades esenciales. Sin embargo, aun cuando la industria maderera no ha logrado en los últimos años destacar un aporte económicamente beneficioso y seguro ante los mercados nacionales de consumo, no debemos olvidar que constituye en la actualidad una de las industrias importantes, por el solo hecho de ocupar el octavo lugar entre las doce actividades fabriles básicas del país.

Del estudio realizado por la Misión Forestal Norteamericana se desprende que Chile debe contar entre sus industrias básicas la forestal, tanto para satisfacer el mercado interno como para ganar mercados de exportación que proporcionarían al país una fuente segura e importante de divisas.

Damos a continuación las cifras obtenidas por estudios realizados por la Dirección General de Estadística, correspondientes al último año maderero, esto es, período comprendido entre 1950 y 1951; en lo que respecta a la producción de maderas correspondiente a las especies principales, y agregamos, además, las cifras de producción respecto de las especies de mayor valor tradicional para Chile, respectivas a los años 1945-1946 y 1947-1948:

	Año maderero 1950-51 (en pulgadas)	Año 1947-48	Año 1945 46
Roble	5.664.957	5.676.343	9.069.686
Raulí	4.634.816	4.181.181	5.053.625
Laurel	2.259.399	3.571.235	3.734.260
Coigüe	2.959.012	3.670.685	5.888.359
Pino insignis . .	2.491.283	1.790.309	1.600.892
Araucaria . . .	1.702.441	768.500	840.378
Alamo	638.801	955.974	1.078.167
Olivillo	1.309.457	2.072.082	2.521.108
Patagua	135.400	281.361	371.630
Ulmo	1.640.227	878.860	1.950.772
Lingue	396.707	694.301	849.382
Mañío	280.927	443.686	555.582
Tineo	357.740	524.961	303.101
Eucaliptus . . .	224.694	97.269	38.574
Canelo	65.904	131.754	139.271
Alerce	126.600	200.000	119.500
Tepa	1.567.459	2.107.208	2.226.548
Lenga	90.100	—.—	—.—
Otras especies .	164.480	287.118	187.583
TOTAL . . .	26.210.404 (pulg. mad)	28.332.827	36.528.438

De las cifras expuestas podemos deducir fácilmente que la producción ha disminuído, en general, en un tercio, aproximadamente, al cabo de siete años. Esta disminución, que obedece de por sí a las características naturales de la actividad que analizamos, por cuanto es entre todas la más lenta de recuperar a través del tiempo, no se justifica plenamente en lo que respecta a las especies forestales que pudiéramos denominar tradicionales en Chile, o aborígenes. Así, ha bajado notoriamente la producción del roble, el coigüe, el lingue y el canelo, árboles típicamente nacionales, hecho motivado fundamentalmente por la deficiencia técnica con que se emplean los medios de obtención de la madera. Por una parte se ha preferido en forma esencial el empleo de los roces, por ser el medio más económico para lograr esa finalidad. Pero sabemos que es el elemento más destructivo de la riqueza forestal nacional, y en su virtud se produce más del 50 o|o del agotamiento anual. Ultimamente se ha calculado que anualmente se pierde por la acción del fuego cerca del 2 o|o del total de madera en pie que existe en el país, lo que equivale a decir que dicha pérdida es igual, aproximadamente, a cuatro veces el volumen de madera sólida extraída.

Por otra parte, la falta de maquinarias y elementos adecuados a la extracción de la madera, por la difícil configuración de nuestras regiones forestales, obstaculiza una labor completa, si se consideran las características técnicas de los implementos de que actualmente se dispone, aumenta sin variantes esta continua pérdida de la madera, que en su mayor parte no es aprovechada para otros fines de consumo.

Se ha insistido ya, en más de una ocasión, en la necesidad que existe de que en nuestro país se modernicen los actuales métodos de aserradura de la madera, que ocasionan grandes dispendios de materia prima, si es que Chile desea convertirse en un exportador de importancia. Debemos recordar al respecto que hemos perdido seguros mercados compradores de nuestra riqueza forestal, debido precisamente a que el trabajo industrial en la madera acusaba serias deficiencias.

Por lo tanto, toda política forestal encaminada a desarrollar crecientemente la industria maderera en Chile, debe contemplar entre sus diversas soluciones, algunas de fundamental importancia para el país, como son las siguientes: a) protección de la riqueza forestal contra el fuego, para evitar los daños inmensos que este factor ocasiona a la economía forestal; b) ir a la formación de una verdadera técnica forestal, dirigida a preparar técnicos e investigadores de los problemas en referencia, y c) necesidad de que el Estado preste una mayor atención a la industria de la madera, tanto en lo financiero como en lo técnico y científico, y cuide de hacer cumplir estrictamente la política de reforestación, sin la cual sería imposible augurar perspectivas de mantenimiento de las especies forestales que reportan al país mayor utilidad. Sería conveniente, por último, que el Gobierno centralizase en forma más efectiva las labores que, en materia de forestación e industria maderera, desarrollan diversas instituciones fiscales y semifiscales.

H. G.

Una Escuela Normal

Durante la presente semana una Escuela Normal Femenina de Santiago ha estado festejando sus bodas de oro; pero esta celebración no ha quedado circunscrita al ámbito íntimo de las educandas y al personal del establecimiento, sino que ha constituído una festividad colectiva, en la cual ha participado un amplio sector ciudadano en cuyo espíritu gravita el aliento cultural difundido por la Escuela Normal N.o 2, desde su vieja casa de la Avenida Recoleta.

Cincuenta años de afanosa labor docente y de divulgación cultural merecen, sin duda, el afectuoso estímulo que las autoridades educacionales, las ex alumnas y los vecinos de aquel populoso barrio le han entregado sin regateos al establecimiento educacional que siempre ha estado al servicio de la colectividad en un encomiable esfuerzo de servicio social.

En un elocuente rasgo, la Dirección de la Escuela Normal N.o 2 está festejando un período de labor efectiva y no una simple fecha aniversaria. En efecto, la Escuela fué fundada el 1.o de febrero de 1902 por el Excmo. señor don Germán Riesco y su Ministro de Educación don Rafael Balmaceda, y en el mes de octubre de ese mismo año se ponía término a la primera jornada anual con la conciencia de haber dado un paso a firme en la tarea de entregar al país un selecto grupo de maestras que fueran por todo el territorio nacional entregando la luz de su pequeña lámpara y consumiéndose en ella. De allí que, contrariamente a la norma habitual en esta clase de celebraciones, sea ahora, en esta semana, cuando la Escuela Normal N.o 2 festeje su cincuentenario, porque ahora se celebran sus Bodas de Oro con la noble tarea de enseñar a enseñar.

El mismo espíritu que animó a sus anteriores directoras, doña Matilde Barbé viuda de Lanas, doña Inés Brown, doña Josefina Valenzuela, doña Margarita Saa, doña Olga Fanta T. y doña Laura Quijada de Cabezas, inspira la acción de su actual directora, doña Marta Pizarro Véliz. A la iniciativa y al tesón de todas ellas se debe el magnífico pie de eficiencia que orgullosamente puede mostrar el establecimiento, y a ellas, también, se debe el auge de su Ateneo, de su Grupo de Teatro Experimental, de su Conjunto Coral, de sus Colonias de Vacaciones, como asimismo su íntima vinculación con los problemas del barrio y su generoso aporte a cada iniciativa de bien común.

Por todo ello es que un considerable sector de la ciudadanía acompaña hoy con entusiasmo y afecto cordial a la Escuela Normal N.o 2 en la celebración de sus cincuenta años de labor eficaz y abnegada.

AGUSTIN BILLA GARRIDO.

Cartas al Director

("Quisiera tener un diario escrito por el público".—Ibsen.)

Necesita la dirección de don Rafael Amiot

Señor Director: Con fecha 2 del presente, en la sección Noticias Diversas, de su diario, aparece el nombre del señor Rafael Amiot. Siéndome imprescindible conocer el domicilio de este caballero, para darle un encargo de una señora de la ciudad de Valdivia, ruego a este caballero, si es que lee esta noticia, o a la persona que lo conozca, me comunique su domicilio, lo que agradeceré.— **Dora J. de B.**, edificio 303, casa 2019, Sewell, Rancagua.

Pide la devolución de libretos que extravió en C. de Ahorros

Señor Director: Por intermedio de la sección "Cartas al Director" me permito pedirle a la persona que por equivocación tomó un portadocumentos dejado en uno de los escritorios de la Casa Central de la Caja Nacional de Ahorros, por el lado de Moneda, mientras realizaba una operación en una de las cajas, tenga a bien devolverme los libretos y listas de precios de ventas contenidos en él, y los que no sirven sino a su dueño. La falta de estos documentos me ocasiona serios perjuicios, al no poder continuar mis actividades de trabajo. Puede avisarme al teléfono 36326, para ir a retirarlos, o enviarlos a la calle Elisa Cole 15, tercer piso, o bien, indicarme dónde puedo ir a retirarlos.— **A. Gómez G.**

¿Por qué no terminan escalas de la Catedral, por Bandera?

Señor Director: Hace ya más de dos años que las dos escalinatas de la iglesia Catedral que dan a la calle Bandera, están inconclusas, ofreciendo un espectáculo desdoroso para este templo y para el bello ornato de la ciudad. Es de lamentar que la autoridad eclesiástica haya usado de la más reprobable negligencia para terminarlas, y, lo que es más grave, está ofreciendo un peligro continuo a los fieles y visitantes de ese templo, porque puede sobrevenir alguna catástrofe, y, sin las escalinatas terminadas, no habría escape oportuno. Parece que la Virgen que se yergue en los jardines del Congreso Nacional le está haciendo un severísimo reproche, diciéndoles que allí mismo, en una distribución religiosa del 8 de diciembre, se incendió la iglesia de la Compañía dejando una hecatombe de personas devoradas por las llamas. Es de esperar que el Alcalde de Santiago exija la rápida terminación de estas escalinatas, cosa que, por lo demás, debería ya haberse hecho, dándole un plazo fatal, como lo ordena la reglamentación municipal existente, la que muy acuciosamente se suele aplicar a modestos propietarios, por cualquier retraso en algunas obras.—**J. J. S.**, carnet 5719832, Santiago.

Pide ayuda a S. E. su comadre con 8 hijos

Señor Director: Me encuentro en una situación extremadamente angustiosa. Mis recursos no me permiten atender siquiera medianamente a mis ocho hijos. Uno de 7 varones y una mujer. Uno de los hijos varones, Gabriel Ramos Pino, es ahijado de S. E. el Presidente de la República. Mi marido trabaja con jornal de 60 pesos diarios, y, naturalmente no alcanza para nuestras subsistencias. Vivimos en una pieza y sólo tenemos dos camas para las nueve personas que formamos nuestra familia. Por intermedio de su diario, me permito dirigirme a S. E. el Presidente de la República y a su digna esposa, rogándoles quieran facilitarnos alguna ayuda para la mejor atención de mis ocho hijos.— **Rosa Pino de Ramos**, Maipú, Avenida Pajaritos, paradero 19, calle San Antonio.

Asignación familiar para los jubilados

Señor Director: La ley 10.343 acuerda el pago de la asignación familiar para los jubilados de la Administración Pública, la que hasta la fecha no ha sido pagada. Los documentos comprobatorios de ese derecho se encuentran en la Dirección de Pensiones del Ministerio de Hacienda desde el mes de junio, y no hay conocimiento de que la Tesorería haya recibido el decreto para el pago de la asignación familiar a los jubilados. Algún organismo está deteniendo el curso del enorme número de solicitudes de pago de la asignación familiar, que creo al hacer la ley, quiere decir que se está formando un problema gravísimo, tanto para los pensionarios como para la opinión pública y para el Gobierno que venga, por las cuantiosas sumas que deberán pagarse de una sola vez. Los jubilados esperamos que el Presidente señor González Videla disponga, enérgicamente, de una vez por todas, que se inicie el pago de estos emolumentos que hoy se están acumulando, y que la ley 10.343 les acuerda a los jubilados. Con ello así, la terminaríamos de esta larga angustia que hace ya está presente desde hace meses en el hogar de los jubilados y que creará grave problema a la economía nacional.— **Carnet N.o 20901, Cauquenes.**

Nuestro crítico literario

En esta edición de LA NACION termina una labor de 11 años el crítico literario y redactor don Ricardo A. Latcham. El profesor Latcham, de renombre nacional y americano, ha llenado una interesante etapa de escudriñamiento de la actividad literaria nacional, con señorío, erudición, buen juicio y constructivo espíritu, por lo que no será olvidada fácilmente su labor. Su nombre ha sido en este diario un honor y una de sus más estimadas colaboraciones. Tanto para quienes tuvieron la dicha de tenerlo como compañero de redacción como para el lector de LA NACION que esperaba con ansias sus exámenes literarios de los domingos y sus eruditos artículos sobre el mundo, el conocimiento y las relaciones humanas.

Con emoción y gratitud despedimos al buen amigo, al magnífico crítico, al caballero sin tacha que es Ricardo A. Latcham A.

N. de la R.

Contador chileno inventó económica máquina que hace las 4 operaciones

Es cerebro mecánico que puede manejarse hasta por un niño

Una ingeniosa máquina para sumar, restar y practicar otras operaciones, que puede ser accionada hasta por un niño, y que no desmerece en nada en cuanto a capacidad de sus similares importadas, ha sido inventada por el prestigioso y dinámico contador chileno Waldo Garrido Cardemil, 46 años, casado, 3 hijos, que ha desempeñado elevados cargos técnicos en diversas empresas de importancia, especialmente periodísticas, tales como LA NACION, "La Hora", "Ultima Hora", etc., y que actualmente desarrolla sus actividades en forma independiente como Contador Auditor y experto en leyes tributarias.

Cuatro años empleó Waldo Garrido en cristalizar la idea que surgió en su mente por allá en el año 1928, y que fué madurando a través de su larga práctica profesional en el trato familiar con gran variedad de máquinas sumadoras y calculadoras de procedencia extranjera.

La observación constante del rápido trabajo que ejecutan estos cerebros mecánicos, lo llevó a crear esta máquina netamente chilena, reduciendo a la más simple expresión los complicados mecanismos del cálculo automático, y que resuelve las operaciones sin ningún esfuerzo mental. Su industrialización es ya una realidad gracias al valioso aporte técnico de un talentoso ingeniero suizo radicado en esta ciudad, experto en mecánica de precisión.

Cabe recalcar que por tratarse de una máquina, aúnque totalmente metálica, confeccionada exclusivamente con materiales nacionales, pronto podrá ser entregada al comercio para su venta a reducido precio. Su aplicación práctica augura un éxito descontado a su realizador.

Esta máquina está registrada en el Ministerio de Economía y Comercio, y dispone de la patente respectiva.

Importantes firmas del ramo de esta capital están interesadas en su distribución.

El señor Garrido muestra a LA NACION su invento que realiza como un cerebro mecánico, las cuatro operaciones

HOMENAJE EN EL CLUB AEREO DE CHILE.— Autoridades aeronáuticas y municipales conversan con un representante de LA NACION durante el homenaje que el Club Aéreo de Chile rindió a las autoridades con cuyo concurso ha sido posible contar con el nuevo aeródromo, de ochocientos mil metros cuadrados, en el sector La Reina, de la Comuna de Ñuñoa. Aparecen de derecha a izquierda, el Regidor de Ñuñoa don Mario Saquel Montalva; el Secretario-abogado de esa misma Municipalidad, don Ernesto Jiménez Fuenzalida; el Comandante en Jefe de la Fuerza Aérea de Chile, general del aire don Aurelio Celedón Palma; el presidente del Club Aéreo de Chile, don Eulogio Sánchez Errázuriz; el primer regidor de Ñuñoa, don Leopoldo Tardito Gamboa y un representante de LA NACION.

EL Dr. ROBERTO RAGGIO RENUNCIO CONSEJERIA

El doctor don Roberto Raggio presentó ayer la renuncia de su cargo de Consejero del Servicio Médico Nacional de Empleados, en representación de la Caja Nacional de Empleados Públicos y Periodistas.

El Ministro de Salubridad, doctor Sótero del Río, resolverá mañana sobre esta renuncia.

Visitaron las reservas forestales Llancacura

El profesor Paul Tund y el funcionario del Ministerio de Tierras y Colonización, don Víctor Bianchi, regresaron ayer de Osorno, adonde fueron para visitar las reservas forestales de Llancura, en cuyos terrenos será instalado un Centro de Investigación Forestal.

Llegó Presidente Internacional de Clubes de Leones

Ayer, a las 17 horas, en el avión de la Panagra, llegó procedente de Uruguay el señor Edgard M. Elbert, presidente de la Asociación Internacional de Clubes de Leones, que viaja a nuestro país en jira de acercamiento y confraternidad. El señor Elbert, destacadó hombre de negocios norteamericano, fué recibido en el Aeropuerto de Los Cerrillos por numerosos miembros del Club de Leones y por el vicepresidente internacional de esta organización, el señor Humberto Valenzuela. Posteriormente, en el departamento 1322 del Hotel Carrera, el señor Edgard Elbert concedió una conferencia de prensa, en la que explicó a grandes rasgos la finalidad de su jira y tuvo oportunidad de responder a las preguntas que le formularon los periodistas. En este sentido, expresó que Lions Internacional es una organización destinada principalmente a dar atención preferente a las necesidades de la comunidad en que actúa y establecer estrechas vinculaciones entre los hombres. "Los Clubes de Leones son organismos no gubernamentales —declaró— y si bien sus actividades tienden fundamentalmente a trabajar por la paz del mundo, esto no es obstáculo para que la organización prescinda de mezclarse en la política de un país. Mi intención es visitar todos los países sudamericanos, para luego dirigirme a Centro América. Ya he estado en Colombia, Venezuela y Uruguay y posiblemente el sábado viajaré a Paraguay. En los Estados Unidos se considera a Chile el principal centro de difusión de esta verdadera cruzada de bien público. No es cordialidad, muy explicable, por lo demás, sino que nos atenemos estrictamente a los hechos. El primer Club de Leones se fundó en Chile hace 4 años. Pues bien, actualmente existen en este país, 78 organizaciones que funcionan sobre bases solidísimas. Precisamente la seguridad que nos asiste a este respecto, fué la causa inmediata de la designación, apoyada por los votos norteamericanos, de don Humberto Valenzuela como vicepresidente internacional de nuestro organismo. Pronto será Chile la sede principal de los Clubes de Leones, porque no está lejano el día en que el señor Valenzuela, por derecho propio y conforme a reglas establecidas, presida esta organización".

El señor Elbert se refirió luego a los sacrificios que continuamente deben hacer los miembros de los Clubes de Leones para realizar su misión social con dignidad. "Yo personalmente —agregó— he abandonado mis negocios, y mi hogar, con el exclusivo propósito de cooperar con un modesto esfuerzo a acercar aún más a los miembros de nuestros clubes. He venido a estimular a los afiliados a nuestra organización y el único que ha resultado reconfortado he sido yo mismo", finalizó diciendo el señor Edgard Elbert.

El señor Edgar M. Elbert, presidente de Lions International, llegó ayer, acompañado de su señora esposa, en una breve jira por nuestro país. El señor Elbert viajó desde el Uruguay, con el propósito de estrechar los vínculos de los miembros de los Clubes de Leones de Chile. Aparece acompañado, a su llegada, por el Vicepresidente Internacional de esta organización, señor Humberto Valenzuela, y el señor Fernando Cerda.

R. BARRIENTOS, NUEVO JEFE DE ALFABETIZACION

Ha sido designado jefe del Departamento de Alfabetización de la Dirección General de Educación Primaria, el señor Róbinson Barrientos Salas, que desempeñaba el cargo de Director de la Escuela Popular de Adultos de la Población Lo Franco.

POSTERGADA RIFA DE LICEO DE APLICACION

El sorteo de la rifa de un receptor de radio, organizado por el Liceo de Aplicación que debía realizarse hoy, ha sido postergado por inconvenientes de última hora, hasta el 30 de noviembre.

SUPLEMENTEROS SE REUNIRAN MAÑANA

El gremio de suplementeros suspenderá mañana sus labores a mediodía para asistir a una concentración gremial en la que se analizará y se tomarán posiciones frente a las dificultades que han tenido en la distribución de las revistas argentinas.

S. E. ENVIO SUS FELICITACIONES AL SR. IBAÑEZ

En la tarde del viernes, en cuanto tuvo conocimiento de la resolución del Congreso Pleno de proclamar Presidente Electo al señor Carlos Ibáñez del Campo, el Excmo. señor Gabriel González envió a su Edecán Aéreo, comandante don Gabriel Torreblanca, a presentarle sus congratulaciones y sus mejores deseos de éxito en su gestión gubernativa.

El comandante Torreblanca cumplió esa misión alrededor de las 18 horas. El señor Ibáñez agradeció cordialmente esta atención del Primer Mandatario.

ORFEON DE CARABINEROS EN PLAZA DE ARMAS, HOY

El Orfeón Nacional de Carabineros ejecutará su acostumbrada retreta dominical desde el kiosco de la Plaza de Armas, entre las 11 y 12.30 horas, bajo la dirección del alférez subdirector Félix Figueroa Henríquez.

El programa musical que desarrollará es el siguiente:

CHACON, "Mariluz", marcha militar.

INFANTA, "Chile", tonada.

SORO, "Andante apasionado."

ADAM, "Si yo fuera rey", obertura; solista en clarinete, cabo Benjamín Bravo.

SOHMIEL, "Diamantes y Perlas", potpurri.

FRIML, "Rose Marie", selección de la opereta; solistas, en saxofón, cabo Oscar Solís; en pistón, cabo Ceciliano Delzo, y en trombón, cabo Jorge Henríquez.

VALENZUELA, "Carabineros en desfile", marcha final.

ANTOFAGASTINOS SE CONGREGAN EN UNA AMPLIA ORGANIZACION

Aun cuando en la capital reside un gran número de antofagastinos, entre los cuales hay distinguidos profesionales, hombres de negocio, políticos, industriales, periodistas, empleados, estudiantes, etc., era extraño que no existiera una institución como la tienen la mayoría de los grupos provinciales, destinada a cobijarlos y a mantenerlos unidos por el cariño al terruño.

Pero este anhelo ya es una realidad gracias al decidido entusiasmo y esfuerzo de un connotado grupo de antofagastinos y simpatizantes, que el día 25 de julio del presente año fundó el Club de Antofagasta, con el propósito de realizar entre sus asociados una labor de acercamiento cultural, social y deportivo, prescindiendo total y absolutamente del aspecto político y religioso, cuyo actual directorio es el siguiente: presidente, señor Víctor Robinson Garín; vicepresidente, señor Julio Valdivia Munizaga; secretario, don Pedro Loyola; prosecretario, señor Carlos Pousa Sarmiento; tesorero, señor Carlos Abell MacLean; protesorero, señor Pedro Pérez Viñas; directores, señores Guillermo Orchard, Mario Simunovic, Juan Hurtado, Pablo Tomicic y Hernán Gaete.

Es evidente que este directorio en tan corto tiempo ha desarrollado una labor intensa y efectiva, puesto que ya cuenta con una elegante y amplia sede social que ocupa todo el 8.o piso del moderno edificio ubicado en la calle Huérfanos N.o 713, esquina de Mac Iver (Galería Cohen), donde el próximo viernes, a las 21 horas, se realizará una comida y baile de inauguración, y que, según informaciones, será de gran atracción, debido a que es una de las primeras oportunidades que tendrán los antofagastinos y simpatizantes residentes en Santiago para reunirse.

RINDIERON HOMENAJE A ALCALDE DE ÑUÑOA

En el Casino del Club Aéreo de Chile, de Los Cerrillos, se efectuó anoche la manifestación que el directorio de esa institución ofreció al Alcalde de Ñuñoa, don José María Narbona, a quien representó el primer regidor, don Leopoldo Tardito, por su preocupación y esfuerzo hasta obtener los 800 mil metros cuadrados de terrenos, ubicados en La Reina, que las Cajas de Seguro Obrero y de Previsión de Carabineros han entregado en concesión al citado club para construir su nuevo aeródromo civil.

El homenaje se hizo extensivo a los vicepresidentes de las instituciones de previsión indicadas, señores Juan Hepp y Waldo Palma, respectivamente, a los regidores de Ñuñoa señores Leopoldo Tardito y Mario Saquel y al secretario-abogado de esa Municipalidad, don Ernesto Jiménez Fuenzalida, cuya colaboración fué decisiva para la consecución de esta iniciativa.

Ofreció la manifestación el presidente del Club Aéreo de Chile, don Eulogio Sánchez Errázuriz, quien se refirió a la trayectoria de esa institución durante los veinticinco años de existencia, expresando que la obtención de una cancha propia de vuelo se había debido a la eficaz cooperación de la Municipalidad de Ñuñoa. Respondió el primer regidor de Ñuñoa, don Leopoldo Tardito Gamboa, quien manifestó que si la Municipalidad de Ñuñoa había puesto todo su empeño en esta empresa, era porque sabía que los ideales del espíritu estaban encarnados en la aviación civil de Chile, la cual tendría su hogar futuro en la comuna de Ñuñoa. "Hasta hoy, Ñuñoa ha sido denominada —dijo el regidor Tardito—, como la comuna de las flores y de las chiquillas bonitas, pero en adelante tendrá que agregarse también que es la comuna de los hombres intrépidos". Más adelante expresó: "Cuando vuestros inquietos corazones os lleven a cielos lejanos, recordad siempre que tenéis un hogar en la comuna de Ñuñoa, donde la Estrella Solitaria os invitará desde el mástil del aeropuerto a buscar un refugio seguro y sagrado, porque será la misma patria la que guiará vuestros aviones, sedientos de aventuras y de espacio".

Hablaron, a continuación, el vicepresidente de la Caja de Previsión de los Carabineros, don Waldo Palma; el vicepresidente de la Caja de Seguro Obrero, Dr. Juan Hepp; el Comandante en Jefe de la Fuerza Aérea, general del aire don Aurelio Celedón Palma, y el ex Ministro de Hacienda don Germán Picó Cañas.

Oposición al alza de las tarifas eléctricas tiene cuatro mil firmas

Haciendo uso de una disposición legal que concede acción pública para las peticiones de alzas de tarifas en los servicios de utilidad pública, el ex Contralor General de la República, don Humberto Mewes, entregó ayer al Subsecretario del Interior, don Héctor Grez, una presentación en la que hace diversas fundadas consideraciones en contra de la solicitud de alza que tiene pendiente la Compañía Chilena de Electricidad.

La presentación del señor Mewes consta de 98 fojas y una tarjeta-poder que le confieren, para actuar en este asunto en su nombre, cuatro mil firmas de particulares y numerosas instituciones gremiales.

El señor Grez entregó, como recibo, una tarjeta que dice: "Recibí de don Humberto Mewes Bruna los antecedentes de oposición al alza de tarifas solicitada por la Compañía Chilena de Electricidad Limitada, según publicaciones efectuadas en el diario LA NACION, de esta capital, con fechas 28 y 29 de septiembre último. La presentación hecha por el señor Mewes y otros consta de 98 fojas y una tarjeta-poder".

LA TRAMITACION LEGAL

La presentación de oposición del señor Mewes será enviada mañana a la Dirección General de Servicios Eléctricos y de Gas. Este Servicio la hará llegar a conocimiento de la Compañía, la que una vez que tome nota de ella deberá devolverla a la Dirección de Servicios Eléctricos. Cumplido este trámite, esta Dirección General deberá evacuar su informe, el que servirá de base para la resolución definitiva del Gobierno.

Recital de Walter Gieseking, transmite la BBC, de Londres

El próximo martes 28 de octubre el servicio en castellano de la BBC de Londres ofrecerá a sus oyentes un recital del distinguido pianista Walter Gieseking, quien interpretará las siguientes obras: Rapsodia en Si menor, Opus 79, N.o 1, de Brahms, y Suite en Mi mayor, N.o 5, de Haendel.

Esta audición se transmitirá a las 19.45, hora chilena, con repetición esa misma noche a las 21.45.

INSERCION

DIFAMACION GRATUITA

Este es el único valor que encierra la murmuración, el insulto anónimo con el fin de mancillar la honorabilidad, que no ha sido posible alcanzar, aun con el llanto del viejo cocodrilo, que finge preparando sus dientes.

De tales bajezas, considero que es denigrante siquiera preocuparse, por cuanto lo falso, la cantinela, inventada, repetida y "TRANSMITIDA AL PUBLICO INDIRECTAMENTE" por cuanta pobre persona necesita denigrar para desahogar su pequeñez, o su íntima humillación, justifica precisamente que sus argumentos carecen de veracidad, y cobardía, deplorable en quienes se precian de DOCTOS CABALLEROS.

MARIA CARVAJAL U.

60 millones para bonificar a los choferes y E.N.T.

El Ministerio de Hacienda dió curso ayer a un decreto por el cual se autoriza a la Tesorería General de la República para entregar 60 millones de pesos como bonificación a los servicios de locomoción colectiva.

De esta suma, 47 millones corresponden a la Empresa Nacional de Transportes Colectivos y 13 millones a los choferes de la locomoción particular de Santiago y Valparaíso.

Se calcula que la tramitación de este decreto terminará a mediados de la próxima semana, procediéndose de inmediato a hacer los pagos correspondientes.

OPTICA AHUMADA ATENDIDA POR A. ROTTER
40 AÑOS AL SERVICIO DEL PUBLICO
ROTTER Y KRAUSS LTDA.
AHUMADA 324

"IMPERAL"
Imp. Electro Radio
Sábado abierto todo el día.
SAN ANTONIO 345 — ESTADO 50 — AHUMADA 19

FIESTA DE LA ECONOMIA
EN CALLE AHUMADA

Los 4 locales FALABELLA *vestirán de Gala desde mañana Lunes 27.*

Una verdadera Fiesta de la Economía será la celebración del 63.o aniversario de Falabella.

Industria y Comercio, unidos, ofrecerán la oportunidad de adquirir artículos para señoras, caballeros, niños y niñitas a precios de propaganda.

JORGE SALAS

En Santiago cayó premio mayor de Lotería: N.o 28122

Con el premio de los seis millones resultó favorecido el N.o 28122, vendido en Santiago; con veinte mil pesos, el N.o 19687; con diez mil, el N.o 36720; con cinco mil, los números:
15035 — 07747 — 37525 — 41191
26372 — 38192 — 24381 — 11657
34063 — 18652 — 19724 — 12449
Con doscientos mil pesos, resultó favorecido el N.o 10179, vendido en Santiago; con cincuenta mil, el N.o 15445, vendido en Valparaíso; con veinte mil los números: 30661, 13955 y 07264; con diez mil, los números:
23474 — 22764 — 30406 — 19542
01143 — 23574 —.

S. E. inaugura primer tramo de Carretera Panamericana, mañana

S. E. el Presidente de la República asistirá mañana al acto inaugural del primer tramo de la Carretera Panamericana, en el cruce del nuevo camino con el que une las localidades de Polpaico con La Quilapilún, a cuarenta kilómetros de Santiago.

El Excmo. señor Gabriel González pronunciará en esa ocasión un discurso en que se referirá a la trascendencia de esa obra caminera que su Gobierno impulsó en forma decidida.

Con cinco mil, los números:
32501 — 23409 — 11524 — 25461
42717 — 19622 — 09342 — 36895
21950 — 42727 — 41030 —

La Semana del Niño termina hoy con homenaje al Maestro

La Semana del Niño de 1952, organizada por los Rotary Clubes de Santiago, La Cisterna, Ñuñoa, Providencia, Quinta Normal y San Miguel, con colaboración de las más diversas instituciones oficiales y particulares, termina hoy, con la realización de diversos actos en las comunas y, especialmente con el solemne homenaje al Maestro, en el Teatro Municipal.

A las 10.30 horas, se realizará el tradicional acto en el que el Rotary Club de Santiago, de acuerdo con las autoridades educacionales, distingue a los maestros primarios y secundarios que se han destacado por una brillante y dilatada actuación en servicio de la niñez. Recibirán este premio la señora Magdalena Silva Salas, directora del Liceo de Niñas N.o 6; señorita Lucila Arratia Lisboa, directora de

SE EFECTUARA EN EL T. MUNICIPAL A LAS 10.30 HORAS

la Escuela N.o 23; don Luis Jofré Alvarez, profesor del Instituto Nacional, y don Luis Novoa Suazo, director de la Escuela N.o 242.

Concurrirán el Ministro de Educación, los Directores Generales de Educación Primaria y Secundaria, los Inspectores Escolares, los cuerpos de profesores de los diferentes establecimientos de Santiago y las autoridades de la institución rotaria.

El programa comprende la entrega de premios y el discurso de homenaje a cargo del director del Rotary Club de Santiago, Comandante don Diego Barros Ortiz y un selecto programa artístico.

OFICIOS RELIGIOSOS

Como último día de la Semana del Niño, los Clubes Rotarios, han programado para hoy, la realización de oficios religiosos en memoria de los rotarios fallecidos. A las 10 horas, se oficiará una misa en el Templo de Las Agustinas, y a la misma hora, se llevará a efecto una misa de campaña en la comuna de La Cisterna, oficiada por el R. P. don Alfredo Ruiz Tagle. A esta misa de campaña asistirán las autoridades civiles y militares de la comuna, delegaciones de las Fuerzas Armadas, Cuerpo de Bomberos, escolares, rotarios y el presidente del Rotary Club de La Cisterna pronunciará el discurso de clausura de la jornada.

También, a las 10 horas, se dirá una misa en la Parroquia de la Anunciación y al mediodía en la Parroquia de San Miguel.

CHARLAS RADIALES DEL DIA

Las charlas radiales de hoy, estarán a cargo del rotario y Rector del Liceo de Aplicación, don Pedro Contreras y del presidente del Rotary Club de Santiago, don Benjamín Aguirre. Se transmitirán por Radio Sociedad Nacional de Agricultura, a las 13 horas, y Radio Cooperativa Vitalicia, a las 21.15 horas. El señor Aguirre pronunciará la charla de clausura de la Semana del Niño.

REGLAMENTO PARA LEY DE PREVISION DE LOS ABOGADOS

Los señores Manuel Contreras, Reinaldo Burgos, Gustavo Rivera y Luis Naveillán, han sido nombrados por el Ministerio de Salubridad para que estudien y propongan un reglamento para la ley de previsión de los abogados.

Servicio de Cobranza Judicial de Impuestos

REMATE JUDICIAL

COMUNA DE LA FLORIDA

Por resolución de 27 de septiembre de 1952, del Segundo Juzgado Civil de Mayor Cuantía de esta ciudad, Expediente N.o 2778, caratulado "Fisco con Deudores Morosos", sobre Bienes Raíces, se ha ordenado el remate de los inmuebles de los contribuyentes morosos que se indican, el día 7 de noviembre del año en curso, a las 15 horas, ante el señor Juez Letrado del 2.o Juzgado ya indicado:

ROL	DEUDOR	UBICACION	AVALUO
52-13	Enrique Astete Concha	Santa Julia, calle Nueva St. 26	93.000.—
52-20	Mario Silva G.	Santa Julia, calle Nueva St. 12	120.000.—
52-23	Ivonimir Ivanovic C.	Santa Julia, calle Nueva St. 26	98.000.—
52-28	Enrique Villanueva R.	Santa Julia, Calle Nueva St. 8	98.000.—
52-39	Josefina Orac Z. y otro	Santa Julia, Calle Nueva St. 2	99.00.—
52-44	Manuel Velásquez P.	Santa Julia, Calle Nueva St. 6	95.000.—
52-46	Francisco Aguirre A.	Santa Julia, Calle Nueva St. 28	95.000.—
52-50	Enrique Villanueva R.	Santa Julia Calle Nueva St. 20	93.000.—
52-53	Luis A. Vergara P.	Santa Julia, Calle Nueva St. 14	98.000.—
52-62	Gustavo Vines R.	Santa Julia, Calle Nueva St. 21	93.000.—
52-67	Gustavo Contreras R.	Santa Julia, Calle Nueva St. 29	120.000.—
52-68	Ramón Rivera R.	Santa Julia, Calle Nueva St. 31	120.000.—
53- 6	Gastón Fernández Rojas	Santa Julia, Calle Nueva St. 28	98.000.—
53-11	Aurora Echeverría y otro	Santa Julia, Calle Nueva St. 34	98.000.—
53-14	Noemí Jara Henríquez	Santa Julia, Calle Nueva St. 38	98.000.—
53-19	Isabel Cancel de A.	Santa Julia, Calle Nueva St. 22	98.000.—
53-22	Feliciano Hernández S.	Santa Julia, Calle Nueva St. 25	98.000.—
53-37	Raúl Guerrero Jorquera	Santa Julia, Calle Nueva St. 23	98.000.—
53-46	Elsa Humprey de T.	Santa Julia, Calle Nueva St. 11	98.000.—
53-66	Luis Mery Tapia	Santa Julia, Calle Nueva St. 9	95.000.—
53-72	María Contreras C., y otro	Santa Julia, Calle Nueva St. 33	95.000.—
53-85	Federico Ruiz R.	Santa Julia, Calle Nueva St. 28	98.000.—
53-99	Santiago Díaz T., y otro	Santa Julia, Calle Nueva St. 4	95.000.—
54-16	Luis Vargas Serrano	Santa Julia, Av. Central St. 1	84.600.—
54-24	Eduardo Galleguillos G.	Santa Julia, Av. Central St. 21	94.800.—
54-39	Palmira Silva L.	Santa Julia, St. 23	95.000.—
54-40	Raúl Deves J.	Santa Julia, St. 22	194.000.—
54-41	Julio Silva Z.	Santa Julia	120.000.—
54-45	José Luis del Río R.	Santa Julia	720.000.—
75	Raúl Leyman M.	Fresia s/n	90.000.—
128-50	Edgardo Varela Videla	San José de la Estrella, Proyecto St. 23	36.000.—
128-52	Mauricio Varela V. y otro	San José de la Estrella, Proyecto St. 21	85.000.—
156	Suc. José Rodríguez V.	Las Acacias s/n	15.200.—
160	Suc. José Rodríguez V.	Las Acacias s/n	34.000.—
161	Suc. José Rodríguez V.	Las Acacias s/n	53.000.—
167	Luis Muñoz	Las Acacias s/n	41.600.—
181	Julio Escalona	Millaray s/n	260.000.—
212- 7	Silvano Villarroel B.	Chacra Santa Victoria, Nueva St. 5	79.000.—
212-15	Enrique Nelson Vergara	Chacra Santa Victoria, Nueva St. 8	80.000.—
224	Esteban Cardella	Rupanco	101.000.—
238	Amanda Alvarez y Hnas.	San Alfonso	288.000.—
243	Augusta Kind de R.	San Luis	42.000.—
258	Juan B. Muñoz de A.	San Luis	1.840.000.—
260	Suc. Rodríguez V.	calle Sin nombre	800.000.—
268	Juan Muñoz de A.	San Luis X, Trinidad	1.302.000.—
269	Juan Muñoz de A.	San Luis X, Trinidad	4.240.000.—
277	Adela Guerra Y. y otro	San José de la Estrella	402.000.—
284	Francisco Dick U.	San José de la Estrella	17.400.—
290	Enrique Nelson Vergara	San José de la Estrella	220.000.—
304	Irlanda Bailone de M.	Santa Amalia	285.000.—
308	José E. Rodríguez V.	Santa Raquel	60.000.—
309	José H. Rodríguez V.	Santa Raquel	65.000.—
402	Suc. A. Rodríguez V.	Vic. Mackenna 7537	890.000.—
403	Suc. José Rodríguez V.	Vic Mackenna 7586	190.000.—
424	Augusto Herranz M. y otro	Vic. Mackenna	262.000.—
424-2	Graciela Henríquez de G.	Vic. Mackenna St. 8	160.000.—
424- 3	Pedro Cazenave M., y otra	Vicuña Mackenna St. 10	136.000.—
424- 5	Amparo Galaff V. de G.	Vic. Mackenna	671.000.—
424-11	Amparo Galaff V. de G.	Vicuña Mackenna, Proyecto St. 3	268.500.—
424-12	Gerardo Monsalve C.	Vic. Mackenna, Proyecto P. C. 3	268.500.—
424-21	Juan Salas Antúnez	Vicuña Mackenna	160.000.—
424-25	Aurelio Valdebenito V.	Vicuña Mackenna	175.000.—
429	Fernando Suárez H.	Vicuña Mackenna 9103	1.655.000.—
432	Raúl Espina A.	Vicuña Mackenna	295.000.—
477	Rafael Liperi	Vicuña Mackenna 5890	582.000.—
489	Oscar Jacquin	Vicuña Mackenna	160.000.—
494	Julián Parro	Vicuña Mackenna 6196	493.000.—
558	Eugenio Wetter R., y otro	Vicuña Mackenna	62.600.—
558-10	Zoila Rosa Díaz C.	Vicuña Mackenna St. 10	238.000.—
597	Suc. Zulema Roldán	Walter Martínez 1244	140.000.—
608	Manuel Roldán	Walter Martínez 1702	136.000.—
626	Eduardo Monardes	Walter Martínez, Las Mercedes	110.000.—
634	Zolezzi Stagnaro y otro	Walter Martínez, Las Mercedes	130.000.—
5008	Máximo Bernard O., y otro	La Estrella, Av. Central	36.000.—
5012	Camilo Moya B. y otro	La Estrella, Av. Central	36.000.—
5019	Gerardo Monsalve C.	La Estrella, Av. Central	230.000.—
5020-2	Elena Tapia V.	La Estrella, Av. Central, St. 9	15.400.—
5024	José A. Rodríguez A.	La Estrella, Av. Central	220.000.—
5031-2	Rubén Venega R.	Parcela Lo Cañas, Uno Norte, Lt. 2	163.200.—
5031-18	Lautaro Arriagada y Otro	Parcela Lo Cañas, Tres Norte, Lt. 46	100.000.—
5031-21	Miguel Zarhi A.	Parcela Lo Cañas, Tres Norte, Lt. 59	90.000.—
5031-23	Hernán Salas N.	Parcela Lo Cañas, Tres Norte, Lt. 69	90.000.—
5031-27	Nicolás Sierra V. y Otro	Parcela Lo Cañas, Cuatro Norte, Lt. 66	90.000.—
5031-33	Julio Meza y Otro	Parcela Lo Cañas, Cinco Norte, Lt. 137	76.400.—
5031-49	Evacio Aceto B.	Parcela Lo Cañas, Av. Central, Lt. 105	115.000.—
5031-80	Nelly Jara Pino	Parcela Lo Cañas, Cinco Sur, Lt. 146	75.000.—
5031-85	Mauricio Haljerm	Parcela Lo Cañas, Cinco Sur, Lt. 158	150.400.—
5031-88	Alberto Caballero y Otro	Parcela Lo Cañas, 1 Norte	62.600.—
5031-89	Oscar Garrido	Parcela Lo Cañas, Av. Central, Lt. 102	150.000.—
5031-90	Eliecer Alvear	Parcela Lo Cañas, Av. Central, Lt. 139	110.000.—
5031-92	Blas Vega	Parcela Lo Cañas, Dos Norte, Lt. 47	376.300.—
5031-95	Lidia Fernández Palma	Parcela Lo Cañas, Santa Sofía, Lt. 40	125.000.—
5032-4	Carlos Monreal G.	Parcela Lo Cañas, Santa Sofía, Lt. 156	168.300.—
5032-5	Mercedes Ega C.	Parcela Lo Cañas, Santa Sofía, Lt. 25	175.000.—
5032-8	Rafael Herrera M.	Parcela Lo Cañas, Santa Sofía, Lt. 24	150.000.—
5032-21	María Palma N.	Parcela Lo Cañas, Cinco Norte, Lt. 133	157.000.—
5032-23	Mario Venegas M. y Otro	Parcela Lo Cañas, Tres Sur, Lt. 101	80.000.—
5032-29	Alfredo Rey Bernett	Parcela Lo Cañas, Tres Sur, Lt. 91	90.000.—
5032-30	Helmut Moller R.	Parcela Lo Cañas, Av. Central, Lt. 58	203.000.—
5032-32	Raimundo Serchot de C.	Parcela Lo Cañas, Hij. Sur	90.500.—
5039	Pozo Lustean y Cía.	Parcela Lo Cañas	236.000.—
5042-1	Héctor Arriagada M. y Otro	La Higuera Pte.	1.814.800.—
5042-27	Fernando Hesse N.	El Pedrero, St. 15	32 000.—
5042-32	Elba Moya García	El Pedrero, Sts. 2 y 3	35.000.—
5042-53	Tito Droguett C.	Los Cerezos, St. 21	35.000.—
5138	Raúl Aguilera G.	La Estrella, calle La Plaza	58 000.—
5153	Constancia Bacareza	Las Mercedes, calle 1 Ote.	84.000.—
5155	María Zúñiga O.	Las Mercedes, calle 1 Ote., St. 57	120.000.—
5168	Mauricio Amenábar	Las Mercedes, calle 1 Ote.	113.000.—
5177	Sofía Kusjanovich	Las Mercedes, calle 1 Ote.	84.000.—
5183	Ignacia Rodríguez	Las Mercedes, calle 1 Ote.	87.000.—
5186	Berta Barrera	Las Mercedes, calle 2 Ote.	110.000.—
5195	Rosa Pérez	Las Mercedes, calle 2. Ote.	69 000.—
5211	Carlos Hormman	Las Mercedes, calle 2 Ote.	196.000.—
5217	Gabriel Chávez	Las Mercedes, calle 2 Pte.	166.000.—
5220	Ruperto Bahamondes	Las Mercedes, calle 2 Pte.	131.000.—
5221	Jorge Jara	Las Mercedes, calle 2 Pte.	167.000.—
5226	Jorge Lema y Otro	Las Mercedes, calle 2 Pte.	140.000.—
5235	Juan Lando	Las Mercedes, calle 2 Pte.	98.000.—
5246	Pedro Luengo	Las Mercedes, calle 3 Ote.	200.000.—
5249	José Ant. Rodríguez A.	Las Mercedes, calle 3 Ote., Lt. 110	167.000.—
5266	Luis Vizcaya y Otro	Las Mercedes, calle 3 Pte.	183.000.—
5280	Víctor M. Vivas E.	Las Mercedes, calle 3 Pte.	77.000.—
5301	Daniel Canales	Las Mercedes, calle 4 Nte.	106.000.—
5312	Alberto Cortés	Las Mercedes, calle 5 Pte.	74 000.—
5317	Abraham Astudillo	Las Mercedes, calle 5 Pte.	69.000.—
5319	Juan Domínguez	Las Mercedes, calle 6	148.000.—
5328	Eduardo Monardes	Las Mercedes, calle 7	106 000.—
5335	Abraham Agüero	Las Mercedes, calle Perpetua Freire	118.000.—
5341	Juan E. Miranda	Las Mercedes, calle Perpetua Freire sur	131.000.—
5350	Emilio Cossa	Las Mercedes, calle Perpetua Freire Nte.	130.000.—
5354	Carlos Garay	Las Mercedes, calle Perpetua Freire Nte.	104.000.—
5355	Carlos Weber	Las Mercedes, calle Perpetua Freire Nte.	121.000.—
5398-10	Jorge Haschke C.	San Jorge	345.000.—
5398-18	Luis Zúñiga	Diego Portales, St. 2	65.000.—
5411	Gilberto Paredes	Las Mercedes, Vicente Valdés Nte.	127.000.—
5424	Emma Ibarra	Las Mercedes, Vicente Valdés Nte.	86.000.—
5427	Humberto Mira M. y Otro	Las Mercedes, Vicente Valdés, St. 99	37.000.—
5428	Mario Blomfield	Las Mercedes, Vicente Valdés	61.000.—
5432	Elena Gutiérrez	Las Mercedes, Vicente Valdés Norte	70 000.—
5435	Adolfo Gaete D. y Otro	Santa Irene, St. 2	78.400.—
5435-54	Adolfo Gaete D.	Santa Irene St. 4	11.500.—
5435-59	Graciela Berkhoff	Santa Irene St. 9	13.300.—
5435-51	Berta Elgueta Cristi	Santa Irene St. 11	13.800.—
5441-1	Juan Gelos	Lo Cañas, calle 4 St. 188	95.000.—
5441-6	Oscar Labra S.	Lo Cañas, calle 6 St. 68	100.000.—
5441-7	Luis Palma Moya	Lo Cañas, Diag. Nte. St. 59	118.000.—
5441-8	María Beltrán S.	Lo Cañas, calle Diagonal Nte. St. 62	115.000.—
5441-12	Ernesto Guerra V. y otro	Lo Cañas, Diagonal Nte., St. 95	125.000.—
5441-14	José Gómez P.	Lo Cañas, Diagonal Nte. St. 102	118.000.—
5441-15	Ljubo Ivulic Y.	Lo Cañas, Diagonal Nte. St. 104	120.000.—
5441-16	Juan Valiente P.	Lo Cañas, Diagonal Nte., St. 108	140.000.—
5441-19	León Romo V.	Lo Cañas, Diagonal Nte. St. 14	90.000.—
5441-21	José Müller S.	Lo Cañas, Diagonal Nte. St. 32	105.000.—
5441-25	Julio Massiel B.	Lo Cañas, Diagonal Nte. St. 146	110.000.—
5441-30	Caridauta Gutiérrez G.	Lo Cañas, Diagonal Nte., St. 84	150.000.—
5441-31	Zoila Zúñiga R. y otro	Lo Cañas, St. 96	130.000.—
5441-36	Gerónimo Larenas O.	Lo Cañas, St. 211	135.000.—
5441-40	Alberto Lorenzoni y otro	Lo Cañas, St. 107	120.000.—
5441-42	Antonio Ferragra M.	Lo Cañas, St. 134	110.000.—
5441-44	Carlos Solís de O. P.	Lo Cañas, calle 3, St. 133	104.000.—
5441-45	Carlos Solís de O. P.	Lo Cañas, calle 3, St. 135	105.000.—
5441-46	Carlos Solís de O. P.	Lo Cañas, calle 3, St. 137	104.000.—
5441 48	Adriano Rojas R.	Lo Cañas, calle 3, St. 156	100.000.—
5441-50	Graciela Ferrada M.	Lo Cañas, calle 3, St. 166	103.000.—
5441-59	Rafael Nahmías C.	Lo Cañas, calle 5, St. 197	95.000.—
5441-62	Francisco de la Cerda G.	Lo Cañas, calle 6, St. 54	135.000.—
5441-64	María C. Berríos I.	Lo Cañas, Diagonal Nte., St. 56	118.000.—
41-67	Carmen Escalante P.	Lo Cañas, Diagonal Nte., St. 72	120.000.—
5441-70	Florida Jorquera B.	Lo Cañas, Diagonal Nte., St. 87	125.000.—
5441-71	Víctor Castillo Orellana	Lo Cañas, Diagonal Nte., St. 8	110.000.—
5441-73	Pedro Peña y Lillo N.	Lo Cañas, Diagonal Nte., St. 17	100.000.—
5441-74	Gabriela Munita M.	Lo Cañas, Diagonal Nte., St. 21	115.000.—
5441-75	Heberto Donoso C.	Lo Cañas, Diagonal Nte., St. 30	105.000.—
5441-77	Santiago Bessone Vinai	Lo Cañas, Diagonal Nte., St. 34	110.000.—
5441-78	Angel Pesce Ravera	Lo Cañas, Diagonal Nte., St. 35	100.000.—
5441-79	Marta Rivas Rivero	Lo Cañas, Diagonal Nte., St. 46	90.000.—
5441-81	Juan Meyer Steinfatt	Lo Cañas, Diagonal Nte., St. 183	120.000.—
5441-82	Carlos Pérez Gómez	Lo Cañas, Diagonal Nte., St. 92	130.000.—
5441-86	Miguel Pinochet Garrido	Lo Cañas, Diagonal Nte., St. 141	125.000.—
5441-87	Eduviges Castillo Romero	Lo Cañas, Diagonal Nte., St. 218	85.000.—
5443-1	Pedro Peña y Lillo N.	Lo Cañas, Sta. Irene, St. 18	105.000.—
5443-5	Manuel Castro	Lo Cañas, calle 1, St. 1	90.000.—
5443-6	Manuel Castro	Lo Cañas, calle 1, St. 2	100.000.—
5443-9	Elena Escalante	Lo Cañas, calle 1, St. 64	110.000.—
5443-10	Elena Cartagena	Lo Cañas, calle 1, St. 68	80.000.—
5443-16	Luis Oviedo	Lo Cañas, calle 2, St. 116	105.000.—
5443-17	Luis Oviedo	Lo Cañas, calle 2, St. 118	106.000.—
5443-18	Luis Oviedo y otro	Lo Cañas, calle 2, St. 120	103.000.—
5443-21	Gumercinto Campos	Lo Cañas, calle 2, St. 132	105.000.—
5443-24	Raúl Hernández	Lo Cañas, calle 3, St. 154	100.000.—
5443-26	Graciela Ferrada	Lo Cañas, calle 3, St. 164	103.000.—
5443-27	Anatolio Troncoso	Lo Cañas, calle 3, St. 168	105.000.—
5443-28	Eufrasio Acuña	Lo Cañas, calle 3, St. 170	105.000.—
5443-30	Juan Gelos	Lo Cañas, calle 4, St. 186	95.000.—
5443-33	Luis Salinas	Lo Cañas calle 5, St. 191	95.000.—
5443-34	Carlos Hantelman	Lo Cañas, calle 5, St. 195	95.000.—
5443-40	Domingo Segovia	Lo Cañas, calle 6, St. 69	95.000.—
5443-41	Luis Palma	Lo Cañas, Diagonal Nte., St. 58	118.000.—
5443-42	José Contreras	Lo Cañas, Diagonal Nte., St. 60	115.000.—
5443-45	Oscar Contreras	Lo Cañas, Diagonal Nte. St. 74	120.000.—
5443-46	Hilda Zambra	Lo Cañas, Diagonal Nte. St. 76	120.000.—
5443-47	Gildo Zambra	Lo Cañas, Diagonal Nte., St. 78	125.000.—
5443-49	Ernesto Guerra	Lo Cañas, Diagoal Nte., St. 93	125.000.—
5443-50	Jorge Tuane	Lo Cañas, Diagonal Nte., St. 100	118.000.—
5443-51	Lugardo Gutiérrez	Lo Cañas, Diagonal Nte., St. 106	125.000.—
5443-52	Pedro Asenjo	Lo Cañas, Diagonal, Nte., St. 4	110.000.—
5443-53	Pedro Asenjo	Lo Cañas, Diagonal Nte., St. 5	110.000.—
5443-54	Roberto Dit. Cachin	Lo Cañas, Diagonal Nte., St. 14	87.000.—
5443-55	Claudio Gutiérrez	Lo Cañas, Diagonal Nte., St. 15	90.000.—
5443-56	Pedro Peña y Lillo	Lo Cañas, Diagonal Nte., St. 16	95.000.—
5443-57	Marta Lorca	Lo Cañas, Diagonal Nte., St. 19	110.000.—
5443-58	José Guzmán	Lo Cañas, Diagonal Nte., St. 23	120.000.—
5443-59	Rafael Donoso	Lo Cañas, Diagonal Nte. St. 29	110.000.—
5443 63	Avies Rudnick	Lo Cañas, Diagonal Nte., St. 38	120.000.—
5443-65	Cristina Chiang	Lo Cañas, Diagonal Nte., St. 113	155.000.—
5443-66	Ana Vitarte	Lo Cañas, Sta. Irene, St. 114	95.000.—
5443-67	Julio Massiel	Lo Cañas, Sta. Irene, St. 147	110.000.—
5443-69	Jorge Monter	Lo Cañas, Sta. Irene, St. 181	105.000.—
5443-70	Julio Massiel	Lo Cañas, Sta. Irene, St. 182	105.000.—
5443-72	Inés Serrano y otro	Lo Cañas, Sta. Irene, St. 213	100.000.—
5443-73	Osvaldo Gaete	Lo Cañas, Sta. Irene, St. 214	120.000.—
5443-77	Manuel Avila	Lo Cañas, W. Martínez, St. 110	115.000.—
5443-82	Eufrasio Acuña	Lo Cañas, W. Martínez, St. 174	120.000.—
5443-84	Mario Araneda	Lo Cañas, W. Martínez, St. 207	117.000.—
5443-87	Víctor Gaete	Lo Cañas, calle 1, St. 92	110.000.—
5443-88	Juan Mardones	Lo Cañas, calle 1, St. 97	115.000.—
5443-89	Fresia Ramírez	Lo Cañas, calle 2, St. 99	112.000.—
5443-90	Roberto Cid	Lo Cañas, calle 2, St. 101	105.000.—
5444-1	Segundo Tapia M. y otro	Las Mercedes St. 136	104.000.—
5444-3	Berta Barrera G.	Las Mercedes, calle nueva	55.000.—

Para mayores antecedentes, dirigirse a la Abogacía Provincial de Santiago del Servicio de Cobranza Judicial de Impuestos, calle Moneda 1342, oficina 11, de 11 a 12 DE LA MAÑANA.

Este aviso deberá publicarse los días 15, 19 y 26 de octubre, y el día 5 de noviembre, en el diario "La Nación".

Santiago, 10 de octubre de 1952.

EL SECRETARIO

Hoy serán funerales del Dr. Haupt, fallecido ayer

Doctor don Carlos Haupt Gómez

A las 12.15 horas de ayer, en forma inesperada, que sorprendió dolorosamente a todos los círculos de la ciudad, dejó de existir el Dr. don Carlos Haupt Gómez, Director del Hospital de San Juan de Dios. Su deceso se produjo a consecuencia de un infarto al corazón, que sufrió a las 6.30 horas, y cuando hasta el día anterior había estado dedicado, con su característica actividad, a sus labores profesionales. No tuvo la satisfacción de ver instalado su hospital en el nuevo y magnífico edificio de la Avenida Matucana, por cuya construcción luchó con el cariño y el tesón que sabía poner en todos sus actos. Su fallecimiento importa la pérdida de un profesional distinguido, de un miembro destacado del Partido Radical, y, por sobre todo, de un hombre cuya gran calidad humana estuvo siempre al servicio de las causas nobles y de los que sufren.

Murió joven, pues había nacido en 1898, en Temuco, hijo de don Germán Haupt y de doña Elcira Gómez. Hizo sus estudios secundarios en el Liceo de Concepción y se tituló de médico en la Universidad de Chile, en 1922. Los años 1924 al 26 estuvo en Alemania y España, perfeccionando sus estudios. De regreso en el país inició su brillante carrera profesional, durante la cual fué médico del Instituto de Salud Escolar, de la Dirección de Sanidad, de la Asistencia Pública, del Servicio de Cirugía del Hospital de Niños Roberto del Río, del Servicio de Cirugía del Dr. Constant, del Servicio de Ginecología del Dr. Pardo, del Servicio de Medicina del Dr. Cruz Coke, del Seguro Obligatorio, donde también fué consejero; de la Beneficencia Pública y, finalmente, Director del San Juan de Dios. Fué, además, consejero de la Caja de Empleados Públicos y Periodistas y miembro de la Federación Médica de Chile, de la Federación Medica del Seguro Obrero, etc.

En política militó en las filas del Partido Radical, en cuyo Consejo Técnico tuvo destacada actuación. Ocupó en su partido diversos cargos directivos. Perteneció, también, a la Sexta Compañía de Bomberos.

Sus funerales tendrán lugar hoy en la mañana, en el Cementerio General, después de una misa que, por el descanso de su alma, se oficiará a las 10.30 horas en la Iglesia de San Francisco.

EXPOSICION CANINA.— Ayer fué inaugurada la Tercera Exposición del Kennel Club de Santiago, en el Estadio Francés, en la que se presentan 275 ejemplares de las más variadas razas. En la tarde se hizo una brillante presentación de los perros amaestrados en la Escuela de Carabineros, especialmente para combatir la delincuencia. La presentación de estos animales fué largamente aplaudida por el numeroso público que lo presenció. En las fotos aparecen la señorita Ana Buxadera, quien tiene en su mano un diminuto Bambi, Pinocles Dolesman, macho; su altura llega apenas a los 15 centímetros. Abajo, la señorita Inés Vargas D. acompañada de un hermoso Golden Boy Collie. La exposición permanecerá abierta durante todo el día de hoy, y la jornada terminará con la entrega de los premios.

CONFERENCIA DE LOS SINDICATOS DE FERIAS LIBBRES HABRA MAÑANA

Mañana a las 18 horas, en Avenida Matta 856, se efectuará una conferencia gremial de los sindicatos de Ferias Libres, para adoptar resoluciones frente a las posibilidades de que las Ferias Libres sean suprimidas. Asistirán a esta reunión delegaciones de todas las comunas de Santiago y se acordará la celebración de una concentración pública para debatir este problema.

SE ESPERA CON EXPECTACION EL MENSAJE DEL PRESIDENTE ELECTO, GENERAL CARLOS IBAÑEZ

Embajadas Extraordinarias comienzan a llegar mañana

SENSACIONAL DESPLIEGUE DE FUERZAS ARMADAS HABRA EL 3

Con inusitado entusiasmo han proseguido los preparativos y la elaboración del programa que se desarrollará durante los actos de la Transmisión del Mando Presidencial, festejos, que a juzgar por los detalles ya acordados, habrán de superar notablemente a todas las celebraciones hasta hoy realizadas en el país. La ciudadanía, por su parte, se apresta para participar de los grandiosos espectáculos artísticos que se ofrecerán públicamente, y en especial, para concurrir a la presentación militar que con más despliegue de unidades y de delegaciones extranjeras será dable presenciar.

Asimismo, se espera con expectación el Mensaje que el Presidente de la República transmitirá al país en la noche del 3 de noviembre, fecha de su asunción al Mando Supremo de la Nación, como también, los partidarios del Excmo. señor Ibáñez, anhelan con ansiedad el advenimiento al Poder del nuevo Mandatario y del nuevo Gobierno.

MAÑANA EMPIEZAN A LLEGAR MISIONES EXTRANJERAS.— En conformidad, al programa de actos, mañana deberán empezar a llegar al país los miembros de las Embajadas Extraordinarias, cuyos miembros, junto con traer el saludo cordial y fraterno de sus respectivos gobernantes, exteriorizarán con su presencia la solidaridad y anhelos de fortificar la amistad hacia Chile, de producir mayor vinculación en el concierto de las naciones.

Alrededor de cuarenta serán las Misiones Extranjeras Extraordinarias que entre mañana lunes y el viernes 31 llegarán al país. Este significativo hecho permite apreciar la enorme trascendencia que en otras naciones reviste la llegada al Poder del nuevo Mandatario, y el interés que han tomado por estos actos.

Las Misiones Especiales visitarán a las autoridades del actual Gobierno el sábado 1.o de noviembre y el día 2 harán la presentación de credenciales. A las 19 horas de ese día, los representantes civiles serán agasajados en el Palacio Cousiño por el Alcalde de Santiago, don Germán Domínguez, y a la misma hora, el Ministro de Defensa Nacional, general don Guillermo Barrios Tirado, ofrecerá una recepción a todos los miembros de las Fuerzas Armadas extranjeras.

TRANSMISION DEL MANDO.— Los parlamentarios del Senado y de la Cámara de Diputados han sido convocados para el día 3 de noviembre a las 10.30 horas para formar el Congreso Pleno e investir en su nuevo cargo al Excmo. señor don Carlos Ibáñez del Campo. Cabe destacar, que por primera vez, se realizará esta ceremonia en la mañana, la que será presenciada por todas las Misiones Diplomáticas acreditadas en Chile, por los miembros de las Embajadas Extraordinarias, por los representantes de las Cortes Suprema y de Apelaciones y otros altos miembros del Poder Judicial, por jefes de las Fuerzas Armadas y por los dirigentes de la campaña política del General Ibáñez, quienes ocuparán las tribunas y galerías.

El Presidente del Senado, don Fernando Alessandri Rodríguez, después de las ceremonias protocolares, colocará en el pecho del Excmo. señor Ibáñez, la Banda Presidencial, que por segunda vez ha de llevar.

LA PARADA MILITAR.— El más formidable despliegue de Fuerzas Armadas, como jamás se ha visto en Chile, tendrá lugar durante la Parada Militar que a las 16.30 horas del lunes 3 de noviembre se realizará en la elipse del Parque Cousiño, presentación que será en homenaje al nuevo Generalísimo de las Fuerzas de Aire, Tierra y Mar, que asistirá con todos sus Ministros.

Desfilarán todas las unidades de la guarnición e importantes regimientos de provincias, entre los que se destacan el Coraceros, de Viña del Mar, y el Andino, de San Felipe, fuerzas que serán acompañadas durante esta extraordinaria presentación por los miembros de las Fuerzas Armadas extranjeras asistentes a los actos de la Transmisión del Mando.

MENSAJE PRESIDENCIAL: RECEPCIONES OFICIALES.— A las 21 horas el Presidente de la República, Excmo. señor Ibáñez del Campo, se dirigirá a sus ciudadanos a través de un mensaje de saludo que será transmitido por una cadena integrada por todas las radioemisoras del país, y en el cual dará a conocer sus impresiones sobre la realidad nacional.

A la media hora después, el nuevo Mandatario y su esposa, señora Graciela Letelier de Ibáñez, ofrecerán en el Palacio de la Moneda una recepción oficial en honor de los jefes de las Misiones Especiales y de sus respectivas esposas, acto que alcanzará brillantes caracteres de relieve internacional.

Por último, a las 23 horas, el Primer Mandatario y esposa, brindarán con una recepción a los miembros de las Embajadas Especiales, a los parlamentarios, a los miembros del Poder Judicial, a los jefes de las Fuerzas Armadas y a los dirigentes políticos.

NUEVOS CANDIDATOS DEL MOVIMIENTO IBAÑISTA

Reunido el Tribunal Supremo y Junta Ejecutiva del Movimiento Nacional Ibañista, se acordó designar candidatos a diputados a los siguientes miembros del partido: Primer Distrito, Sr. Juan de Rosa; Segundo Distrito, señor José Láscar Láscar.

Realizado este trámite, los candidatos pueden oficialmente iniciar los trabajos de su campaña.

REPRESENTARA AL PERU.— El miércoles de la semana próxima llegará a esta capital el Primer Vicepresidente de la República del Perú, don Héctor Boza, que presidirá la misión extraordinaria a la ceremonia de la Transmisión del Mando Presidencial, de Chile. Ex Ministro de Estado, ex Senador por Ica, el Excmo. señor Boza ha representado a su país en diversos congresos y conferencias internacionales, siendo en 1946 representante de su país ante la Asamblea de las Naciones Unidas. En 1950 fué elegido Primer Vicepresidente y Senador por el Departamento de Lima, ejerciendo en la actualidad el alto cargo de Presidente del Senado.

EL MOVIMIENTO NACIONAL IBAÑISTA SE FUSIONO CON LA "MONAP": UN ACUERDO

Uno de los acuerdos más trascendentales de los núcleos orgánicos que apoyaron la candidatura del general don Carlos Ibáñez del Campo, se logró ayer, después de considerar la necesidad de unificar las fuerzas independientes que dieron el triunfo al general en la lucha del 4 de septiembre próximo pasado. Son ellas las más importantes organizaciones políticas: el Movimiento Nacional del Pueblo, que preside el coronel don Ramón Alvarez Goldsack, y el Movimiento Nacional Ibañista (MNI), que preside don Arturo Ibáñez Cesa.

El acuerdo es el siguiente:

"En Santiago, a 25 de octubre de 1952, se reunieron los señores Ramón Alvarez Goldsack, en representación del Movimiento Nacional del Pueblo, y Arturo Ibáñez Cesa, en representación del Movimiento Nacional Ibañista.

Acuerdan:

Ir a la fusión orgánica y definitiva de ambos movimientos.

Mientras se llega a dicha fusión orgánica, se unificarán sus actividades bajo la acción coordinadora de un comando nacional de unidad.

En todos los organismos del comando nacional de unidad habrá una representación de ambos movimientos.

Corresponderá al comando nacional de unidad ejercer todas las funciones necesarias para llegar, ambos movimientos, a la fusión definitiva que se persigue.

Producida esta fusión, el comando nacional de unidad cesará en sus funciones y será reemplazado por el organismo directivo superior que elija el movimiento unificado.

Ambos movimientos se obligan, como lógica consecuencia de los acuerdos anteriores, a no celebrar separadamente acuerdo ni pacto alguno con ninguna otra entidad política, social o económica, sin perjuicio de los que puedan celebrar los dos movimientos conjuntamente.

Para constancia, firman y resuelven darle a estos acuerdos la difusión y publicación necesarias.

(Fdos.): Por el Movimiento Nacional del Pueblo, **Ramón Alvarez Goldsack**; por el Movimiento Nacional Ibañista, **Arturo Ibáñez Cesa**".

HECHURAS
$ 1.200.-
CON FORROS DE SEDA
Sastrería "LOUIS"
163 — SAN DIEGO — 163
FONO 80955

HOY SE REALIZA UNA CONCENTRACION ZONAL DE JUVENTUD RADICAL

Ayer se inauguró en Concepción la Convención Zonal de la Juventud Radical, destinada a discutir problemas relacionados con la marcha de este organismo juvenil del partido y con la labor que deberá desarrollarse frente a los nuevos acontecimientos.

Concurren a este importantísimo torneo delegados de las provincias comprendidas entre O'Higgins y Magallanes.

Una delegación de la Junta Ejecutiva Nacional de la J. R., presidida por el titular, don Raúl Morales, se dirigió ayer a la capital penquista, con el objeto de participar en los debates que darán una pauta de la línea a seguir en los órdenes político, social y económico de radicalismo juvenil.

PROVINCIALES DEMOCRATICOS PROPONEN LA UNIFICACION

En la Concentración de presidentes Provinciales a que ha sido convocado el Partido Democrático de Chile, y como punto correspondiente a la Posición política del Partido, se presentó un Voto, propiciado por los señores Héctor Rocha Sánchiz, Gabriel Leiva, y representaciones provinciales de Osorno y Bío-Bío, en el sentido de propiciar la Unificación con el Partido Democrático del Pueblo y las otras fracciones en que actualmente se encuentran divididos. Voto que mereció la aprobación y aplauso unánime de los asistentes.

UN RINCON DE PARIS
INAUGURACION
GRILL-CAFE
SAVARIN
RESPALDADO POR EL PRESTIGIO DE SU PROPIETARIO: ALBERTO BELLO BERTIN DIRECTOR DEL INSTITUTO DE ECONOMIA "BRILLAT SAVARIN"
* COCINA INTERNACIONAL
* TORTA KUCHEN
* ONCES VIENESAS
* MANIFESTACIONES Y RECEPCIONES
* COCTEL Y BUFFET
SAN ANTONIO 79
DE LYNERS — publicidad

Sensacional liquidación
DE TEMPORADA !!
de LISO
ofrece en su tradicional venta
el calzado más fino y de temporada a precios regalados.
Señora sea usted la primera
en acudir a esta fantástica liquidación que se inicia el
LUNES 27
APROVECHE LA ULTIMA OPORTUNIDAD DE ESTE AÑO.
VEA VITRINAS.
Para mejor atención al público
se atenderá desde las 10 A. M.
Pasaje Consistorial Local 36 MONJITAS 843
Publicidad Gong

Política de siete días

En las lecciones de la historia se encuentra siempre causa y razón de los hechos que en el presente nos alegran o contristan. Sólo que la alegría es menos dada a la meditación y únicamente cuando la tristeza pone inquietud en el espíritu nos sentimos inclinados a buscar en las lecciones del pasado la fortaleza necesaria para afrontar el instante fugaz que vivimos.

Puede que por ello, dados a rebuscar en mamotretos y escritos, llegaremos a toparnos con las crónicas de Hernán Pérez del Pulgar y Ballesteros que comentan las hazañas de don Gonzalo Fernández de Córdoba y Herrera, virrey de Nápoles y duque de Sessa, conocido, en la vulgarización de la historia, por "el Gran Capitán".

Porque no hay caso más singular ni señalado en el cual la influencia de las opiniones de una gran masa anónima haya alterado la verdad de manera más profunda y trascendente en el tiempo. Así no hay quienes hablen nuestra lengua que no hayan escuchado de las "Cuentas del Gran Capitán" como sinónimo de dilapidación, irresponsabilidad y ligereza, que en cuanto se refiere a manejo de dineros ajenos, puede llamarse deshonestidad y corrupción.

Tal vez la lectura de tan viejas crónicas, sin más espíritu que el de recrearse en el pasado, no moviera a mayores reflexiones; pero, cuando ellas se buscan como evasión, justificación o explicación del presente, no pueden menos que movernos a comparar hechos y circunstancias.

Es así como se llega al deseo de intentar la corrección ante los ojos de la gran masa —que ninguna necesidad tiene de tal empresa ante los otros— del concepto generalizado de lo que en realidad fueron las "Cuentas del Gran Capitán".

Iniciado don Gonzálo Fernández de Córdoba desde adolescente, y cuando apenas le apuntaba el bozo, en el servicio de los reyes de Castilla, hizo sus primeras armas en defensa de un pretendiente al trono cuyos derechos a la luz de la historia, resultaron ilegítimos. Imposible le era en ese instante a don Gonzalo conocer este fallo posterior y luchó por el Infante don Alonso contra el Rey Enrique IV; pero, rectificando posiciones, fué a la muerte de éste, leal capitán de doña Isabel de Castilla, y a sus éxitos militares y políticos unió su nombre de manera indisoluble.

Casi medio siglo el nombre de Gonzalo Fernández de Córdoba aparece dignamente adscrito al de los Reyes de Aragón y Castilla en sus hazañas que, por primera vez en la historia del mundo, comenzaban a tener carácter universal.

Poco antes de su muerte, en 1507, y cuando ya había cumplido todas las proezas de su lucha en España y conquistado para su señor el reino de Nápoles, tesoreros de criterio estrecho, válidos menguados, cortesanos llenos de viles pasiones y envidias, dieron en llenar la cabeza del Rey don Fernando, de decires y subalternas historias sobre la inversión que don Gonzalo habría dado a los dineros que el Rey le enviaba para sus campañas y de aquellos de que de sus propias victorias obtenía.

Tal fué el clamor de la mediocridad maledicente que el Rey envió sus tesoreros (contadores o contralores diríamos hoy) para que investigaran el movimiento de fondos, durante las campañas de don Gonzalo.

Fué a raíz de ello que Fernández de Córdoba rindió a sus acusadores o investigadores razón de sus gastos en el documento que la historia conoce como las "Cuentas del Gran Capitán", aunque tengan para unos y otros significado muy diverso y escribamos estas líneas para divulgar el verdadero.

Figuran en esas "Cuentas del Gran Capitán", partidas en el Debe virilmente despectivas, irónicas, insolentes en su honestidad como aquellas que dicen: 2.736 ducados y 9 reales, en frailes, monjas y pobres para que rogasen a Dios por la prosperidad de las armas del rey; 100 millones de ducados en palas, picos y azadones; 10 mil ducados en guantes perfumados para preservar a las tropas del mal olor de los cadáveres de los enemigos tendidos en el campo de batalla; 170 mil ducados en poner y renovar campanas destruídas con el uso continuo de repicar todos los días por nuevas victorias conseguidas sobre el enemigo..., y así seguían las fantásticas "Cuentas del Gran Capitán" que dieron pábulo a la "leyenda negra" que dió a tan honesto y viril documento el carácter de falaz, torpe y cobarde encubrimiento de robos y dilapidaciones...

Pero, este orgulloso "Debe" del Gran Capitán tenía su "Haber" heroico.

Y las "Cuentas" no terminaban allí, aunque la sordidez humana, en general, sólo recuerde de ellas lo transcrito.

Decían las "Cuentas del Gran Capitán" en su Haber:

Por la toma de Loja... 0.
Por la victoria de Albaicín ... 0.
Por la campaña de Calabria... 0.
Por la liberación del Papa Alejandro VI... 0.
Por la victoria de Ceriñola... 0.
Por la toma de Nápoles... 0.
Por la campaña de Garellano... 0, y así seguía el "Haber" de estas "Cuentas del Gran Capitán", en la interminable lista de sus campañas, batallas y victorias de las tierras, ducados y reinos que había incorporado a la Corona de España, y de los presentes, rescates, botines y dineros que por sus conquistas había podido hacer llegar a los Reyes Católicos.

Esta es la verdad de las "Cuentas del Gran Capitán", hermosa anécdota histórica, que nos permitiría cerrar satisfechos el libro de crónicas si no lo hubiéramos abierto con el ánimo de encontrar en él lecciones y semejanzas que nos permitieran retrotraer los hechos, para de ellos deducir comparaciones y ejemplos.

Fué así como dimos en caer en cuenta que al Partido Radical le ha sucedido en Chile lo que en España a don Gonzalo Fernández de Córdoba y Herrera, el Gran Capitán.

Sus cuentas son muy claras; pero, para la mayoría de la opinión del país, como para el Rey don Fernando el Católico lo fueron en su tiempo, han sido las "Cuentas del Gran Capitán".

Su debe estuvo compuesto de implacables partidas: 100 mil votos por no haber sabido dominar la inflación que existe en todo el mundo; 50 mil votos por haber aceptado alianzas con partidos contrarios a su doctrina, creyendo ayudar con ello a la tranquilidad pública; 150 mil votos por no haber sancionado a media docena de militantes deshonestos que traicionaron su confianza, y así, pueden citarse dos o tres más asientos de este "debe", que todos citan y que es tema de todos los comentarios, y que son las "Cuentas del Gran Capitán" del Partido Radical.

Pero, como en el histórico documento, estas Cuentas de 14 años tienen también su haber, y tal como lo hiciera don Gonzalo Fernández de Córdoba, el Partido Radical ha puesto al lado de ellos la cifra estática del cero.

Y su haber dice:

Por haber dado a Chile la industria siderúrgica... 0.
Por haber dado a la Patria petróleo propio... 0.
Por haber creado la industria hidroeléctrica... 0.
Por haber obtenido justo precio para el cobre chileno... 0.
Por la creación de la Corfo... 0.
Por la mecanización de la agricultura... 0.
Por el regadío de 100 mil hectáreas... 0.
Por la creación de la industria química... 0.
Por el fomento de la pesca... 0.
Por la Fundición Nacional de Paipote... 0.
Por la educación industrial... 0.
Por la construcción de 30 hospitales... 0.
Por la disminución de la mortalidad infantil de 236 a 153 por mil nacidos vivos... 0.
Por la construcción de 10 mil kilómetros de caminos... 0, y así continúa, con numerosas partidas y rubros, el "haber" de estas "Cuentas" del Partido Radical, después de 14 años de Gobierno.

Al cerrar, porque la hora avanza, los viejos volúmenes de la historia de don Gonzalo Fernández de Córdoba y Herrera, "el Gran Capitán", volvemos al presente para desear que quienes recojan la herencia de 14 años de Gobierno del Partido Radical, rindan al país, al dejar su mandato, las mismas cuentas, aunque los votos callejeros las llamen un día en las urnas, como llamó a las del Partido Radical, "las Cuentas del Gran Capitán".

DELFOS

EL GOBIERNO, EL SENADO Y LA SUPREMA SALUDARON AL PRESIDENTE IBAÑEZ, AYER

El espaldarazo constitucional dado por el Congreso, que ha venido a ratificar oficialmente el veredicto de la voluntad popular, que designó Presidente de la República al general y senador don Carlos Ibáñez del Campo, ha dado motivos para que altas personalidades hayan llegado hasta la residencia particular del Presidente Electo a presentarle sus saludos y congratulaciones.

A la visita oficial del Presidente del Senado, don Fernando Alessandri, efectuada minutos después de terminada la sesión del Congreso Pleno, han seguido las de una delegación de altos miembros del Poder Judicial, presidida por el titular de la Excma. Corte Suprema, don Gregorio Schepeler; la mesa directiva del Colegio de Abogados, presidida por don Arturo Alessandri Rodríguez, y el Edecán Aéreo de la Presidencia de la República, comandante señor Torreblanca, en representación del Excmo. señor González Videla.

El Presidente Electo, general señor Ibáñez del Campo, recibió, asimismo, el siguiente cablegrama del Presidente del Perú, Excmo. señor Manuel Odría:

"Excelentísimo señor general don Carlos Ibáñez del Campo, Presidente Electo de la República de Chile.— Dublé Almeyda 2840.— Santiago.— Al enterarme de que el Congreso de Chile ha proclamado a Vuestra Excelencia Presidente de la República, me complazco en expresarle mis sinceras felicitaciones y votos por su ventura personal y el buen éxito de su futuro Gobierno. Los conocidos sentimientos de Vuestra Excelencia, y los vínculos establecidos durante su anterior gestión gubernativa, me permiten confiar en que las amistosas relaciones entre el Perú y Chile continuarán afirmándose estrechamente en provecho de nuestros dos países y de la solidaridad continental.— (Fdo.): **Manuel A Odría**, Presidente de la República Peruana".

NUEVOS ADHERENTES GANA LA CANDIDATURA DEL DR. ARMANDO HUIDOBRO.— En todos los sectores sociales de la comuna de Providencia ha encontrado una amplia acogida la candidatura a regidor del distinguido y antiguo vecino Dr. Armando Huidobro Aragón. En los círculos allegados a los movimientos que apoyaron la postulación presidencial del General señor Ibáñez del Campo, la candidatura mencionada cuenta con numerosos y entusiastas partidarios, toda vez que el doctor aportó su proverbial entusiasmo y todo su personal esfuerzo y, el de sus amigos en favor de la causa del señor Ibáñez. Recientemente el señor Huidobro se reunió con los principales grupos que apoyan su postulación, los cuales han constituído comité que trabajan sin tregua por imponer el nombre del señor Huidobro en las elecciones municipales del próximo año. Asistieron los representantes de los Comités de Obreros Municipales, de Hospitalarios de Farmacéuticos, de Arneros de Las Condes, de Comerciantes Minoristas, de Comerciantes ambulantes y de Suplementeros.

Fué proclamado D. Julio Fuenzalida

En la noche del viernes, en el Hogar Social del Centro Democrático "Zenón Torrealba", se efectuó la proclamación de don Julio Fuenzalida Hurtado, como candidato a diputado por el Primer Distrito de Santiago, por los centros e instituciones afectos a su postulación, con una asistencia numerosa en que se encontraban representandas todas las actividades políticas, gremiales, sindicales, mutuales y artísticas del Partido Democrático.

Fuenzalida

Los oradores, señorita María Teresa Felice, señora Esther Romo Flores, señores Marcial Cáceres, Gilberto Avilés, Gregorio Maureira, Luis Hormazábal, Lorenzo Iduan, Ernesto Castillo, Guillermo Jara, Luis Lira C. y Humberto Arredondo L., en aplaudidos discursos testimoniaron su fe inquebrantable de hacer realidad el triunfo del abanderado. En esta gran asamblea el directorio de la 6.a Comuna y los centros "Marcial Cáceres", "Antonio Poupin", "Artemio Gutiérrez", "La Vanguardia", "Julio Martínez Montt", "Democrático La Unión", "Malaquías Concha", "Teodoro Agurto Muñoz", "Amandina Stuardo" y "Pedro Cárdenas Núñez" de la 4.a Comuna, y personeros de los EE. y OO. de Famae Vestuario y Equios del E., de Peluqueros, de Dueños de Taxis, hicieron objeto de múltiples y espontáneas manifestaciones de simpatías y afectos, ofreciéndoles su más leal cooperación al señor Fuenzalida.

El candidato, en emotivas y cordiales frases, agradeció a la magnífica asamblea el honor de que era objeto prometiendo que todo su esfuerzo será en bien de la clase trabajadora y sus reivindicaciones humanas.

A LA TRANSMISION DEL MANDO.— Procedente de Buenos Aires llegó por vía aérea el Embajador Extraordinario de Israel, que presidirá la misión que ese Estado designó para la Transmisión del Mando Presidencial, señor Jacobo Tzur. En Los Cerrillos fué recibido por el Edecán, don Ricardo Lira Gómez; por el consejero de la Legación de Israel, y por dirigentes de la colectividad israelita. Ayer el Excmo. señor Tzur fué agasajado en la residencia del señor Goren, con la asistencia del Presidente de la Corte Suprema, don Gregorio Schepeler, Ministro de Relaciones, don Fernando García Oldini; funcionarios de la Cancillería; representantes diplomáticos de Argentina, Perú y Uruguay, países en que se encuentra acreditado el Dr. Tzur, y personeros de la colectividad israelita.

ARTE PARA EL PUEBLO PRESENTARAN 1.200 ARTISTAS EN SEIS ESCENARIOS

Espectáculos artísticos de extraordinarias proporciones, en que mil doscientos artistas actuarán públicamente, se ofrecerán al pueblo durante los días 3 y 4 de noviembre desde las 7 de la tarde hasta las doce de la noche, en los seis escenarios monumentales construídos para tal objeto. Profusión de luces, guirnaldas luminosas y un ambiente de plena fiesta, contribuirán a dar mayor vistosidad y brillo a estos actos populares, en que todos los chilenos, sin ningún desembolso económico, podrán gozar de números de alta jerarquía artística, apreciar la categoría, tanto de la Orquesta Sinfónica Nacional y del Cuerpo de Ballet, como de variedades netamente chilenas o de la más estricta popularidad.

Para el desarrollo de esta fiesta del espíritu, la Comisión de Festejos, que preside don Oscar Vila Labra, ha dispuesto la distribución de los escenarios y de los artistas; en concordancia con la facilidad para el público y la mejor captación de las interpretaciones de los cantantes, músicos, payasos y otros elementos que generosamente han ofrecido su concurso.

El escenario N.o 1 estará ubicado en la Plaza de la Constitución y en sus tablados actuarán la Orquesta Sinfónica Nacional, el Coro de la Universidad de Chile, el Cuerpo de Ballet y el Teatro Experimental. En el escenario N.o 2, que estará ubicado en la Plaza de la Libertad actuará Siproarte en la presentación de "Música y Cantares de América". Las interpretaciones estarán a cargo de los más connotados artistas chilenos y extranjeros.

En la Plaza Bulnes se levantará el escenario N.o 3, y el Instituto de Investigaciones Musicales presentará "Reminiscencias musicales y coreográficas de la colonia". Además, actuarán los coros Pablo Vidales, Ucraniano, Catalán y de Trabajadores, como también una delegación artística del Goyescas y diversos conjuntos folklóricos.

El escenario N.o 4, que estará ubicado en Alameda O'Higgins con frente al edificio de la Caja Nacional de Ahorros, estará destinado al Teatro Nacional Chileno, y en él trabajarán las compañías de Eugenio Retes, Lucho Córdoba, Silvia Oxman, Carmen Heredia y Pepe Rojas. También desempeñará sus interpretaciones artísticas una delegación del Violín Guitano y los actores de "Hogar, Dulce Hogar".

En el escenario N.o 5, ubicado en Alameda con Amunátegui, actuarán el Circo "Las Aguilas Humanas", el Circo Búfalo Bill", y el Sindicato Circense presentará a sus más prestigiosos exponentes.

Y por último, en el escenario N.o 6, que se levantará en la Avenida Bulnes esquina de Eleuterio Ramírez, se efectuará una fiesta chilena, con todas las características y modalidades de las tierras campesinas. Cuecas, tonadas y canciones de autores nacionales amenizarán ese teatro al aire libre.

Entre otros entretenimientos, destinados a dar alegría al pueblo, en esa memorable fecha, figura además, la colocación de un telón cinematográfico en la Alameda O'Higgins esquina de Ahumada, en que se presentará una "Visión de Chile" a través de los films documentales en que más fielmente se represente lo que es Chile.

María de la Cruz será proclamada hoy en el Teatro Caupolicán

Después de veinte proclamaciones en los barrios de Santiago, hoy, a las 10 horas, se realiza la proclamación de la señora María de la Cruz como candidata a la senaduría por Santiago, en la vacante que dejará el general don Carlos Ibáñez.

El Presidente Electo manifestó ayer que estará a primera hora en el Teatro Caupolicán, para respaldar esta candidatura.

ORDEN DE LOS ORADORES.— Abrirá la concentración, en breves palabras, la señora Felicitas de Labbé, en su calidad de presidenta provincial del Partido Femenino Chileno, siguiendo después los demás oradores en la siguiente forma: Arturo Ibáñez Sessa, presidente del Movimiento Nacional Ibañista; luego, en representación del Partido Nacional Cristiano, el señor Humberto Pinto Díaz; Juan B. Rossetti; la poetisa y directora de propaganda del Partido Femenino, señora María Cristina Menares; el diputado don Baltasar Castro, en representación de la Unión Popular Socialista; Fidelia Herrera, por las militantes del Partido Femenino Chileno; Galvarino Rivera, presidente de los Demócratas Ibañistas; la candidata, señora María de la Cruz, y el Presidente Electo, don Carlos Ibáñez del Campo.

ORGANIZACIONES CONCURRENTES.— Además de los partidos políticos, representados por los oradores antes nombrados, concurrirán varios sindicatos, entre los que se cuentan: Vestex, Yarur, Madeco, Mademsa, Cristalerías Chile, Unión Nacional de Pobladores, etc.

LOS PRENDARIOS. — Anteanoche se reunieron los empleados de la Sucursal N.o 5 de la Caja de Crédito Popular y acordaron formar un comité en favor de la candidatura senatorial de la señora María de la Cruz. La señora Beatriz Dávila de Lorca, encargada de los trabajos dentro del gremio, cita a todos sus colegas a la gran proclamación que se efectuará hoy, a las 10 horas, en el Teatro Caupolicán.

—Reunida en amplia asamblea la 10.a Comuna del Partido Femenino de Chile, con sede en la calle Lira 1772, Plaza Bogotá, nombró la directiva que estará a cargo de los trabajos de la candidatura a senador de la señora María de la Cruz, el cual quedó constituído de la siguiente manera:

Presidenta, señora Blanca Grez vda. de Espinoza; secretaria, señorita Celia Villanueva; tesorera, señora Juana Marchant; organización, señora Irma de Pizarro.

A la vez, en el mismo local, se constituyó el comité masculino que trabajará en la 10.a Comuna por la candidatura de la señora María de la Cruz, el cual nombró a la directiva que lo regirá durante este período, el cual quedó formado como sigue:

Presidente, señor Elías Fuentes; secretario, señor Alfonso Espinoza G.; tesorero, señor Angel Pizarro, y secretario de propaganda y prensa, senor Ramón Gómez.

PAL DE SAN ANTONIO PROCLAMO EN PLENO A RAFAEL DE LA PRESA

La Asamblea del Partido Agrario Laborista de San Antonio, que dirige el abogado señor Hugo Silva Peña y Lillo, ha proclamado en asamblea plena como precandidato a Diputado por el Cuarto Distrito al señor Rafael de la Presa de filiación ibañista, ya que como Agrario Laborista, recorrió todo el Distrito con el general don Carlos Ibáñez del Campo.

A las 11.30 horas de hoy será proclamado en Llo-Lleo por el comité independiente que se ha formado para acelerar los trabajos en favor de Rafael de la Presa en todo ese sector; además, será proclamado en Buin por la señora María de la Cruz, presidenta del Partido Femenino de Chile.

MODAS
RECIBO HECHURAS.
PRECIOS MODICOS
Santa Elvira 078

PROTESTA SOCIALISTA ANTE ASESINATO DE DIRIGENTE VENEZOLANO

El Comité Central del Partido Socialista ha entregado la siguiente declaración:

El Partido Socialista, frente al alevoso asesinato perpetrado en la persona del dirigente venezolano, Secretario General del partido de los trabajadores de Venezuela, la "Acción Democrática", camarada Leonardo Ruiz Pineda, formula su más enérgica protesta por este acto que atenta contra la libre expresión de los pueblos democráticos de América.

El Partido Socialista lamenta la pérdida que significa para los trabajadores de Venezuela el asesinato de uno de sus más destacados líderes, que en todo momento había sabido mantener latente el espíritu de lucha constante por los postulados democráticos en su Patria.

Junto con protestar por este acto, el Partido Socialista presta su total adhesión al pueblo de Venezuela, y como siempre, está junto a la lucha que deben mantener los trabajadores de Latinoamérica contra sus despóticos gobiernos.

REFACCIONARAN LOS HISTORICOS FUERTES DE ANCUD; ACLARACION

Se nos ha pedido la publicación de lo siguiente:

"Informaciones de prensa han acogido el rumor del traslado de las baterías de los fuertes de Ancud, al Parque del Cerro Ñielol, de Temuco.

El Consejo de Monumentos Nacionales, velando por el patrimonio histórico nacional, ha realizado un completo inventario de las piezas de artillería colonial que se conservan en las fortalezas españolas de Ancud y alrededores. Suman ellas 33 reliquias, como consta del informe enviado al señor Intendente de Chiloé. Es ésta la primera etapa de la refacción arquitectónica de los fuertes de referencia, que se iniciará tan pronto como terminen las obras que actualmente ejecuta el Consejo por intermedio de la Dirección General de Obras Públicas, en los fuertes de Valdivia.

La dirección del Parque Ñielol de Temuco, solicitó dos cañones que, fuera de inventario por desconocimiento entonces de su existencia, están soterrados en el malecón de Ancud, con el fin de rendir un homenaje "en el corazón de la Araucanía, a las dos grandes gestas, enlazando las últimas luchas españolas con la última resistencia araucana".

La secretaría del Consejo consideró la posibilidad de realizar esta idea, que no arrojaría daño alguno a la integridad de las gloriosas fortalezas de Ancud. Esta iniciativa espera la resolución del Consejo de Monumentos Nacionales, que todavía no se ha ocupado oficialmente del asunto".

IMPRESIONANTE EL HOMENAJE DE LOS EE. MM. AL ALCALDE

Un impresionante homenaje rindieron anoche al Alcalde de Santiago, don Germán Domínguez, los empleados municipales, como reconocimiento a la brillante labor cumplida al frente del Gobierno comunal. Esta manifestación se llevó a efecto en los comedores del "Goyescas", con asistencia de todos los regidores, jefes de departamentos y la totalidad del personal de empleados de la Corporación.

Luego de realizarse un interesante programa artístico, con participación de los más aplaudidos conjuntos y artistas nacionales y extranjeros, hicieron uso de la palabra el señor Roberto Gundelach, secretario de comisiones, en nombre de los empleados actualmente en servicio; don Pedro González, por los jubilados; el repórter municipal de LA NACION, Renato Labra, por los periodistas de Municipalidad; y, finalmente, el festejado, quien agradeció, visiblemente emocionado el homenaje. A requerimiento de la concurrencia, el Alcalde bailó una cueca con la señorita Liliana Matta, empleada de Tesorería.

Causó sensación el improvisado discurso de Labra, quien expresó: "Si todos los hombres en quienes puso su confianza el Presidente de la República, hubieran respondido con la lealtad, patriotismo y abnegación con que lo hizo Domínguez, el régimen no habría sido derrumbado". Agregó que el personal en esos momentos demostraba poseer en grado superlativo una cualidad que "está racionada en nuestro país: la gratitud". Al término de sus palabras, el orador fué abrazado efusivamente por el Alcalde.

Continúa labores Congreso General de Semifiscales

Durante la mañana y tarde de ayer prosiguió sus labores el Cuarto Congreso Nacional de la Agrupación de Empleados Semifiscales de Chile, el que, después de constituir las diez comisiones de trabajo, celebró su primera sesión plenaria a las 22 horas.

En esta sesión se abordaron dos problemas de mucha importancia, como son la Central Unica de Trabajadores y la derogación de la Ley de Defensa Permanente de la Democracia, ambos problemas que dieron motivo para una extensa discusión de los delegados, cuyas conclusiones serán votadas posiblemente en las primeras horas de hoy.

Otros problemas que llegaron a la Mesa y cuyos informes serán puestos en discusión en la sesión próxima, son los que corresponden a la reforma del Estatuto Orgánico Semifiscal, reivindicaciones económicas del gremio y organización interna de la ANES.

Mientras se celebraba esta sesión plenaria, llegaron hasta el seno del Congreso innumerables felicitaciones telegráficas de las organizaciones de provincia afiliadas a la ANES, solicitando que a través de sus resultados se demuestre una vez más la madurez que ha alcanzado esta organización mediante el esfuerzo común de todos los delegados.

Hoy, después de tres sesiones plenarias que deben realizarse impostergablemente, deberá finalizar sus labores el Cuarto Congreso, eligiéndose en la última sesión la Directiva Nacional que regirá sus destinos por el período 1952-1954.

CITACIONES POLITICAS

La Juventud Agrario Laborista de la Octava Comuna celebrará reunión extraordinaria el martes 28, a las 20.30 horas en el local, de la Octava Comuna.

La Directiva del Movimiento Gremialista Independiente, cita a la proclamación de las candidaturas a regidores, que se efectuará hoy a las 10.30 horas en Estadio 217.

Partido Socialista Popular, cita a los militantes del gremio gráfico para hoy a las 10 horas en Londres 33.

Los Militantes del P. M. N. I., ofrecerán hoy un almuerzo a su presidente don Jofré Valenzuela, en el Restaurant Palermo, a las 13 horas.

Partido Agrario Laborista de la Sexta Comuna, cita a sus militantes para hoy, a las 10.30 horas, en Recoleta 941.

Falange Nacional de la Quinta Comuna, cita a asamblea general, para el jueves 30 a las 21 horas, en Independencia 1116.

Asamblea Radical de Quinta Normal, cita para hoy a las 11 horas en José J. Pérez 4743.

A los presidentes y secretarios de los comités ibañistas, se cita para el miércoles 29 a las 21 horas en Manuel Rodríguez 816.

CONSEJO DE ABOGADOS VISITO AL PRESIDENTE ELECTO EN SU DOMICILIO

En la mañana de ayer la Mesa Directiva del Consejo General del Colegio de Abogados de Chile, formada por su presidente, señor Arturo Alessandri Rodríguez; su vicepresidente, señor Carlos Estévez C., y su secretario, señor Santiago Santa Cruz C., visitó, en su residencia de la calle Dublé Almeyda, a S. E. el Presidente Electo de la República, señor Carlos Ibáñez del Campo.

Expresó el señor Alessandri, que en cumplimiento de un acuerdo unánime del Consejo General del Colegio de Abogados se había acercado a saludar a S. E. y manifestarle sus deseos de éxito en el gobierno. Agregó que el Consejo y la Orden de los Abogados le ofrecían toda su cooperación para el estudio y solución de los asuntos que pudieran interesar al bien público.

El señor Ibáñez, agradeció esta visita, que la apreciaba muy de veras, y la cooperación de un gremio tan importante como el de los abogados que se le ofrecía en esos momentos.

OCUPACIONES OFRECEN

El Departamento Nacional de Colocaciones, Marcoleta 559, ofrece las siguientes ocupaciones:

20 costureras confecciones de señoras, 6 maestras de alta costura, 5 costureras para máquinas industriales, 7 costureras para embolsillar pantalones, 3 ayudantes sastre adelantadas, 5 costureras para ropa interior señoras, 2 bordadoras, 5 aplanchadoras de camisas, fábrica de camisas, 10 aprendizas para trenzar zapatatos, 15 envasadoras para fábrica de calzado, 8 aparadoras para fábrica de calzado, 3 cortadoras de pañetes, fábrica de zapatillas, 3 revisadoras de calzado, 3 forradoras de cajas, 5 garzones para fuente de soda, 10 señoritas para envolver confites, 4 matrimonios, 3 devanadoras de lana, fábrica textil, 6 tejedoras para máquina rectilínea, 4 bobinadoras, 2 obreras para sopladoras de vidrio, 3 ayudantes permanentistas, 1 peinadora competente, 5 lavanderas para lavandería, 20 cocineras, y 15 empleadas para todo servicio.

Los interesados pueden solicitar estas posibilidades de trabajo presentándose a la oficina ubicada en calle Marcoleta N.o 559, de 9 a 12 horas, con su carnet de identidad, libreta de Seguro Obligatorio y antecedentes de trabajo.

COMITE DE DEPURACION ACTUARA EN SINDICATO DE LOS COMPOSITORES

Con la concurrencia de cincuenta y dos compositores, pertenecientes al Sindicato de Compositores de Música, se constituyó en asamblea el "Comité Pro Depuración" del Sindicato, bajo la presidencia de don Pedro Ariel Olea, actuando de secretario el señor Chito Faró, y como miembro informante el señor Antonio Quintanilla.

La asamblea tomó nota de la subrepticia citación que para hoy se ha hecho con el objeto de elegir el nuevo directorio del Sindicato. Se consideró que la forma en que se ha citado a esta elección adolece de serios vicios, y que el resultado de la elección no reflejaría los intereses ni las aspiraciones de la mayor parte de los miembros de este Sindicato.

ASOC. DE EMPLEADOS DEL COMISARIATO HA RENOVADO DIRECTIVA

Presidente de la Asociación Nacional de Empleados del Comisariato, fué elegido don Héctor Godoy Guardia, y delegado ante la ANEF, don Miguel Stuardo I.

Además de los nombrados, integran la nueva directiva, Héctor Moya, vicepresidente; Amarías Herrera, secretario general; Inés Venegas, prosecretaria; Enrique Fuenzalida, tesorero y delegados suplantes ante la ANEF, los señores Hernández y Vera.

Nueva Profesional

Srta. LUCIA MORALES VALDIVIA

Alumna del Instituto Técnico Profesional y Comercial, Arturo Prat 74, que rindió examen de Moda Infantil y obtuvo dos votos de distinción y recibió por sus buenos trabajos y competencia demostrada, su diploma de competencia autorizado.

La Srta. Morales, por sus condiciones personales y por sus buenos trabajos y diseños presentados, se hizo acreedora a la calificación anterior.

Para nuevas alumnas está abierta la matrícula, en el curso de Modas y Confecciones.

Lavadoras Alemanas

Se invita a las señoras dueñas de casa, para el JUEVES 30 DE NOVIEMBRE DE 1952, de 10.30 a 12 horas, a nuestra Casa Matriz, ubicada en calle San Antonio 345, en Santiago, a una demostración práctica de una maravillosa Máquina Alemana Lavadora de ropas, última palabra de reconocida y eficiente técnica europea.

ALGUNAS DE SUS PRINCIPALES CARACTERISTICAS:

- Hierve el agua
- Lava y enjuaga
- Estruja por fuerza centrífuga
- Funciona por dos motores alternos independientes, de 220 Volts.
- Mecanismos ultra modernos, sin engranajes
- Silenciosa
- Garantizada con servicio técnico y repuestos genuinos.

IMPORTADORA ELECTRO-RADIO LTDA.
SAN ANTONIO 345 — AHUMADA 19 — ESTADO 50
INDUSTRIAS ELECTRICAS GENERAL
SAN ANTONIO 401

TAPAS QUE DAN $...
PIDA SORBETE Sotelsa
Y JUNTE LAS TAPAS PARA EL REMATE QUE EDUARDO DE CALIXTO EFECTUA EN RADIO DEL PACIFICO TODOS LOS DOMINGOS DE 21 A 22 HORAS

CARNE DE NOVILLO ARGENTINO
DE 1.a CALIDAD — RECIEN LLEGADA
Venta desde medio novillo en cuartos de mín 60 kilos cdu.
A $ 44.— KILO
en
FRIGORIFICO SANTIAGO
SAN BORJA 1045 — FONOS 33191 - 30653 — De 9 a 12 horas

García
PRIMERA COMUNION
EQUIPOS DE TAFETAN Y PIEL DE ANGEL
Equipos completos, desde $ 795; vestidos con bolsa, desde $ 375. Gran surtido en coronas, velos, rosarios, azucenas, guantes, santitos y cintas con impresión.
HABITOS DE SANTA TERESITA
PRECIOS DE BARRIO - MERCADERIA DE CENTRO.
SAN DIEGO 2012-14-16
(ENTRE ARAUCO y FRANKLIN)

MANIFESTACION A DON RAMON CORTEZ.— En los comedores de "El Parrón" se realizó la comida que altos jefes de la Empresa LA NACION y la totalidad de sus redactores ofrecieron en honor del Presidente y Director, don Ramón Cortez Ponce. Estuvieron presentes el Gerente, don Antonio Ferreira Medina; el jefe de Propaganda, don Carlos Alzóla; el Subdirector, don Guillermo Eduardo Feliú; el jefe de Talleres del diario, don José Barros Muñoz; los redactores, señores Joaquín Edwards Bello, Ricardo A. Latcham, Mario Ciudad, Ezequiel de la Barra, Sergio Carrasco, Héctor Rocuant, el doctor Carlos A. Urrutia M., el consejero don Bolívar Aparicio, y los señores Luis Olivares y Mario Garelli.

Ayer se efectuó, privadamente, en San Bernardo, el matrimonio de la señorita Marta Adriana Madrid Fenner con el señor Moisés Recabarren Araneda. Puso las bendiciones el Presbítero don Alfonso Araya.

Yvoncita Armijo Alvarez, cuyo primer cumpleaños celebra hoy

DEL CANADA.— Ha regresado del Canadá, en donde permaneció algún tiempo, el señor Willy Ottenheim, acompañado de su esposa, la señora Maruja Pinedo de Ottenheim. Han fijado su residencia en calle Enrique Foster 0121, El Golf.

CRETONAS

de lino, medio lino y algodón, en preciosos dibujos, colores inalterables, de 130 centímetros de ancho, ofrecemos a precios oficiales de fábrica. — Hacemos fundas de muebles, cubrecamas, cortinas, tapicería.

CONSULTENOS

DEPOSITO YARUR

al lado del Capri.

SAN ANTONIO 533

FONO 33906 — CASILLA 528

CURSOS DE MODAS

Corte y confección. Rápidos, económicos. Sistema moderno. Profesora especialista. Alumnas confeccionan trajes, primer mes. Lencería. Clases diurnas y nocturnas. Ingrese hoy mismo. Si usted no queda plenamente satisfecha se le devolverá su dinero. Cursos de 2 meses convenientes para dueñas de casa.

DIPLOMAS VALIDOS

ACADEMIA NACIONAL DE CORTE Y CONFECCION

EDITH DAVIES CORREA

Rosas 1353 — Fono 87174

M. C. R.

BAILE EN UNION ESPAÑOLA. — Hoy a las 19 horas se efectuará en la sede de esta institución, Av. Bernardo O'Higgins 911, el baile que la Comisión Social dedica a los socios y a sus familias.

Amenizará la orquesta de Willie Villarroel.

De norte a sur de la República el R. P. Hurtado vació su caridad inagotable. Al morir nos dejó un legado: las miserias y dolores de todos los pobrecitos de Chile. La Colecta Nacional Pro Pabellón P. Alberto Hurtado, permitirá acoger unos pobres más en su nombre en la obra que él fundó: el Hogar de Cristo. Sea generoso cuando las comisiones pidan su ayuda el 29 de octubre.

DIPLOMATICAS.— El Primer Secretario de la Legación del Líbano, señor Cana Apse J., y señora Rosa Raide de Apse, ofrecerán el jueves próximo, un cóctel, a las 19 horas, en la sede de la Legación en honor del Ministro del Líbano, señor Mohamed Sabra, y señora Nadia Daouk de Sabra.

MATRIMONIO CONCERTADO.— Ha quedado concertado el matrimonio de la señorita Eliana Oteíza Ledermann, con el señor Arturo Rodríguez Hernández. Bendijo las argollas el Pbro. señor Daniel Iglesias B. Hicieron la visita de estilo la señora Berta Hernández vda. de Rodríguez y don Osvaldo Rodríguez Hernández.

NACIMIENTO. — Ha nacido Ana María, hija del señor Mario Díaz Rosales y de la señora Ana María Viscaya de Díaz.

Sociedad Anglo-Chilena...

Circula la siguiente invitación de la Sociedad Anglo Chilena:

Santiago, 25 de octubre de 1952.

Con motivo de la llegada al país del Vicemariscal del Aire, D. A. Boyle, y oficiales de una escuadrilla de aviones de la Real Fuerza Aérea para el día de la Transmisión del Mando, el Directorio de la Sociedad Anglo - Chilena ha acordado ofrecerles un cocktail, que se llevará a efecto el próximo sábado 1.o de noviembre, en el "Phoenix Club", calle Agustinas 715, 8.o piso, a las 19 horas.

El Directorio vería con mucho agrado su concurrencia en compañía de su señora esposa, para lo cual le agradeceremos inscribir su adhesión en las oficinas del Banco de Londres, Agustinas esquina Bandera, o del Pacific Steam Navigation Co., Agustinas N.o 1062-6, hasta el viernes 31, sirviendo esta tarjeta para acreditar su calidad de adherente.

W. R. SMITHSON
Secretario

SEÑORA MORAL

REGRESO DE ESTADOS UNIDOS

Embarazos, casos urgentes. Diagnósticos. Ultimos adelantos.

Avda. Santa María 435, Depto. 311

TELEFONO 38738

CONCIERTO EN EL CLUB DE LA UNION.— El concierto que ha preparado la Sociedad Cultural de Música "Richard Strauss", promete alcanzar gran éxito en nuestros ambientes sociales. La presentación se realizará en el gran hall del Club de la Unión, el jueves próximo, a las 19 horas. Actuará a cargo de la dirección el maestro Víctor Tevah, y como solista en piano, Frida Conn.

Para este concierto, el directorio del Club ha invitado a los socios de la institución y a sus familias.

NACIMIENTOS.— En la Maternidad de la Clínica Tarnier han nacido:

Un hijo del señor Alfredo Allende Rebolledo y de la señora Guacolda Muñoz de Allende.

—María Angélica, hija del capitán de Ejército señor Osvaldo Soto Rivera, y de la señora Rebeca Segal de Soto.

—Annabel, hija del señor Francisco Cargill y de la señora Ana Figari de Cargill.

—Una hija del señor Ismael René de la Parra Torres y de la señora Ruby Riveros de De la Parra.

—Una hija del señor Alberto Dieterich Rodríguez y de la señora Mercedes Martínez de Dieterich.

—Una hija del señor René Ruz Pereira y de la señora Eliana Contreras de Ruz.

—Jaime Hernán, hijo del Sr. Alberto Arias Zbinden y de la señora Eliana Solano de Arias.

—Una hija del señor Natán Vaizer Rosemberg y de la señora Matilde Galemiri de Vaizer.

PARTES DE MATRIMONIO.— Circulan los siguientes partes:

Hugo Ercilla Olea y Esther Cifuentes de Ercilla, participan a Ud. el matrimonio de su hija Sylvia con el señor Carlos A. Vial Araneda y le invitan a la ceremonia religiosa que se efectuará en la Parroquia de Nuestra Señora de Los Angeles, El Golf, el domingo 2 de noviembre, a las 18.30 horas.

Santiago, octubre de 1952.

—Rosa Araneda de Vial participa a Ud. el matrimonio de su hijo Carlos Aníbal con la señorita Sylvia Ercilla Cifuentes, y le invita a la ceremonia religiosa que se efectuará en la Iglesia de Nuestra Señora de Los Angeles, El Golf, el domingo 2 de noviembre, a las 18.30 horas.

Santiago, octubre de 1952.

COMIDA.— La señorita Patricia Goycolea Moreno ofreció ayer en su residencia una comida a sus relaciones sociales.

NOTAS RELIGIOSAS.— Hoy, con motivo de celebrarse la festividad de Cristo Rey, será oficiada una misa solemne en la Iglesia Catedral, a las 10 horas. Predicará el señor Rector del Seminario, Monseñor Emilio Tagle, y cantará el Coro del Seminario.

GUILLERMO A. AVILA MEDEL.— Una de las víctimas del "Brito". Sus restos fueron trasladados a Santiago

ayer, a las 15 horas, y conducidos al Cementerio General, donde se oficiará en la capilla una misa hoy, a las 9.45 A. M., por el eterno descanso de su alma.

SU DESTINO

¿Queréis conocer vuestro futuro ¿Saber cuál será vuestro destino? ¿Tenéis alguna desilusión amorosa o íntima? ¿Saber por qué vuestros negocios van mal? Consulte de 10 a 12 y de 2 a 8 P. M.

Ella os dirá el medio de afrontar las dificultades de la vida; vencer en todas vuestras empresas; sus resultados son prodigiosos.

SANTO DOMINGO 1897

OPORTUNIDAD

$ 2.500.— VENDO

ETON

para primera comunión 6 años, completo. Tratar únicamente de 15 a 17 horas en

COMPAÑIA N.o 2474

Señorita **ANA LUISA DE LA MAZA FOURNIES**, cuyo matrimonio con el señor Hernán de la Maza Mac-Vicar se efectuará hoy a las 16 horas en la Parroquia de Santa Bernardita.

DON JORGE LOPEZ EDWARDS.

En esta vida, agitada, indolente, terca, en que nos debatimos todos, ya nos hemos acostumbrado a dejar a los muertos un porcentaje tan mínimo de preocupación, que lo creemos sobradamente cumplido, con acompañarlos ocupando un sitio en la caravana de automóviles que desfilan tras la carroza.

Qué injusticia tan atroz, constituye, a veces, no rendir más que este homenaje a seres que hasta ayer fueron centro y médula de nuestro propio ambiente. No otra cosa fué para nosotros, don Jorge López Edwards, a cuyo derredor giraron hombres y grupos humanos, vivificados con la fuerza de su excepcional bondad, de su espíritu gentil, de su innata predisposición de ayuda al prójimo.

Fácil es caer en el declive de las ambiciones personales, que arrastran la dignidad, las virtudes y hasta las más firmes convicciones. Es por eso que despiertan respeto, admiración y afecto, los que se sobreponen a la tentación del triunfo fácil. De tal mérito hizo gala durante toda su vida, el señor López Edwards, despreciando el banal aplauso a que están acostumbrados los de su clase, que prosperan y destacan por el solo éxito de sus negocios.

Laborador honrado, infatigable soñador de iniciativas, padre ejemplar, compañero comprensivo, leal y consciente de aquellos que la vida colocó junto a él en las mismas bregas, conquistó, como pocos, el derecho a ser conceptuado ciudadano modelo.

Sus virtudes, de las que la modestia fué la más característica, le señalan un sitio de respeto en nuestro recuerdo. Enumerarlas todas y hablar de su bondad, de su espíritu de sacrificio, de sus desvelos, para obtener justicia en favor de gremios y asociaciones que lo destacaron su representante; de su insatisfecho afán de superación, a pesar de ser señalado como el mejor en cada ambiente, en que le cupo actuar, sería tarea inmensa y obligaría a remover hasta los sentimientos íntimos de muchos seres, en los que rebotó una de las infinitas ondas benéficas que regalaba a diario su existencia.

Vi pasar el sepelio del querido amigo, vi desgranarse junto a su tumba, en frases emocionadas y sinceras, los frutos de cariño y respeto, nacidos de simientes que él sembró. Y hoy, acallado el murmullo de los primeros llantos, salen estas frases impregnadas de un hermoso y aleccionador recuerdo.

J.

NECESITO

EN ARRIENDO

CASITA CHICA

cerca Estación Mapocho.

Escribir: L. S. A.

Bandera N.o 647

CORONAS PARA REINAS

De fabricación propia.

Modelos exclusivos

El más grande surtido de las últimas novedades.

Casa Importadora de Fantasías

SAN PABLO N.o 960 — (Interior)

Frente al Mercado Central, al lado de Selecta

CASA DE FANTASIAS — N. Nebenschoss

EXPOSICION 700

GRAN DESARMADURIA FORD

Enorme surtido, repuestos nuevos y usados. Grandes descuentos para garages y mecánicos.

Especialidad: Repuestos escasos. Escríbanos, mandamos repuestos a provincia en el día.

REEMBOLSO SIN RECARGO

COMPRAMOS AUTOS Y CAMIONES FORD

MEJOR PRECIO

EXPOSICION 700

ESQUINA BLANCO ENCALADA

MATRIMONIO CONCERTADO.— Señorita Eliana Escobar Tapia, cuyo matrimonio con don Jorge Gómez Hassan quedó concertado ayer. Hicieron la visita de estilo D. Carlos Gómez Lay y la señora Matilde Hassan de Gómez. Bendijo las argollas el R. P. don Eduardo Rosales.

SEÑORA SARA MORALES VDA. DE FERNANDEZ.— Ayer a las 9.30 horas dejó de existir en esta capital, después de una breve dolencia, que la ciencia médica no pudo conjurar, la virtuosa dama señora Sara Morales v. de Fernández.

Muere la señora Morales de Fernández a la edad de 74 años, dejando a sus cinco hijos el imborrable recuerdo de su vida ejemplar e inculcado en ellos el don maravilloso de sus virtudes y las enseñanzas que hacen noble la vida del hombre. Sus nietos fueron, también, para la extinta, nuevos hijos a quienes lega ejemplos y prédicas que han de servirles de guía y de norma en su vida.

Su fallecimiento enluta el hogar de don Alejandro Fernández Morales, antiguo funcionario de la Cámara de Diputados.

MATRIMONIO DE LA MAZA MAC VICAR-DE LA MAZA FOURNIES. — Hoy, a las 16 horas, será bendecido en la parroquia de Santa Bernardita el matrimonio de la señorita Ana Luisa de la Maza Fourniés con el señor Hernán de la Maza Mac-Vicar.

Serán padrinos de la novia el señor Lorenzo de la Maza Rivadeneira y la señorita Marta de la Maza Rivadeneira, y del novio, el señor Rómulo de la Maza Vela y señora Sara Mac-Vicar de De la Maza.

Testigos de los matrimonios civil y religioso por parte de la novia, los señores Luis Ríos Talavera, Javier de la Maza Risopatrón, Waldo de la Maza Risopatrón, Juan Mujica de la Fuente, Roberto Lavandero de la Maza, Lázaro Arana Casals, Emilio de la Maza Fourniés, Ernesto Fauré Hémette, Héctor Gacitúa Herreros, Livio Rojas Aravena, Jorge Valladares Campos, Eugenio de la Maza Ruiz-Tagle, Enrique Leeser Guzmán y Andrés de la Maza Fourniés.

Y por parte del novio, los señores Fortunato de la Maza Vela, Camilo de la Maza Vela, René de la Jara, Rómulo de la Maza Mac-Vicar, Marcelino Vásquez Muñoz, Víctor Correa Ríos, Guillermo de la Maza Mac-Vicar, Gonzalo Jarpa Bisquertt, Héctor de la Maza Urrutia, Duncan Mac-Vicar de la Maza, Ricardo de la Maza de la Maza, Luis Alberto Cid Morales y Juan de la Maza Ferreira.

Señorita **INES ESPEJO RIQUELME**, cuyo matrimonio con el señor Luis Contreras González se llevó a efecto ayer, privadamente. Fueron padrinos, por parte de la novia, el coronel de Ejército, señor Humberto Riquelme Espinosa y la señora Ana Julia v. de Espejo. Por parte del novio, don Vicente Echeverría Larraín y la señora Judith González de Contreras.

DON HERNAN UNDURRAGA OVALLE. — Víctima de una larga enfermedad, dejó de existir don Hernán Undurraga Ovalle, quien estaba vinculado a conocidas y respetables familias de nuestra sociedad.

El señor Undurraga gozaba de generales simpatías en los diversos círculos. Era hijo de don Severo Undurraga Herrera y de la señora Elena Ovalle Correa. Había formado su hogar con la señora Marta Morandé Calvo, dando pruebas en todos los aspectos de su vida de su rectitud y gran corazón de esposo y padre.

Sus funerales se efectuarán hoy, en el Cementerio General, a las 10.30 horas, partiendo el cortejo desde la Parroquia de San Juan Evangelista, calle Lira esquina Santa Victoria.

DEL EXTRANJERO.— Procedente de Buenos Aires ha llegado a ésta, el señor Edelmiro Costa, director de la Sociedad Rural Argentina.

—Después de una jira que duró varios meses por Estados Unidos y Canadá, ayer regresó al país el presidente de la CALO, señor Carlos Bielefeldt Mohr, acompañado de su distinguida esposa. Viajarán a Osorno, lugar de su residencia, el martes próximo, en el Flecha del Sur.

ENFERMOS.— Se encuentra enferma de cuidado la señora Clodomira Calderón vda. de Román.

—Restablecida la señora Adriana López de Mateo.

—Mejor don Pedro Díaz Carrasco.

AL EXTRANJERO.— Por el vapor "Cuzco" partió a Lima el señor Augusto Villanueva Cárdenas.

—Se encuentra en Buenos Aires el Ministro de Cultura de El Salvador, Dr. Reinaldo Galindo. El señor Galindo, que llegó a Chile como delegado de su Gobierno a las festividades del centenario del nacimiento de don José Toribio Medina, regresará el 28 del presente a Santiago, para asistir, con igual rango, a la ceremonia de la Transmisión del Mando Presidencial.

Señorita **JOSEFINA MIREYA VALDERRAMA MUÑOZ**, cuyo matrimonio con el señor Sergio Maturana Medina, se efectuará el miércoles próximo, a las 18.30 horas, en la Parroquia "Santuario del Carmen", Moneda 2950. Pondrá las bendiciones el cura párroco, Pbro. Fernando Ipinza.

Acontece...

UNA ingeniosa iniciativa llevará a las muchachas de hace 25 años a realizar una fiesta original en el Colegio Universitario Inglés. Alrededor de 500 ex alumnas de este plantel celebrarán los 25 años de arribo a la capital de las religiosas de la Congregación de Esclavas del Sagrado Corazón. La fiesta, que se realizará el 8 de noviembre a las 15 horas, tendrá todo el sabor y alegría de las colegiales de esa época. Se revivirá el antiguo uniforme negro, de falda tablada, largo lazo de tafetán, blusa de seda, cuellos y puños blancos de hilo. Un programa realizado a base de las antiguas fiestas, en las que tomarán parte las mismas alumnas que representaron en esos años, coros y cuadros artísticos, será la nota pintoresca de la velada de la tarde, que comenzará en el comedor del colegio. Las representantes de los 12 primeros cursos del año 1928 se encuentran actualmente ensayando todos los números del programa, entre los cuales figura un baile de "chinitos" que interpretarán respetables mamás, que entonces tenían alrededor de 8 años de edad. El coro de "Las Espigadoras" presentado en una fiesta de final de curso, que tuvo gran éxito (con muchas repeticiones) en aquel entonces, volverá a ser interpretado por las mismas personas. También se dejarán oír los sones del antiguo himno cuya primera estrofa comenzaba con: "Por la senda clareada del Divino resplandor...". En fin, ese día, se recordarán muchas cosas olvidadas y posiblemente hasta lo que se estudió...

Pero la fiesta no contará con el local en donde se realizaron todos estos números. El Colegio Universitario Inglés, que hoy se alza en un elegante edificio de Av. Tajamar, tuvo su primera sede en Agustinas 1639, actual local de Revista "Ercilla", y en seguida en Av. Bernardo O'Higgins esq. Lord Cochrane. Sin embargo, el entusiasmo de todas las antiguas amigas, ahora reunidas, transformará, el ambiente para adaptarlo a la decoración anterior. Y... como no "hay efecto sin causa" (vestigio de enseñanza de esos años) las causantes de este movimiento recordatorio estudiantil son, con sus nombres de solteras: Grace Menéndez, Tuca Quiroga, Luz Yrarrázaval y Juanita Montalva Quindos.

LA Junta Directiva de la Sociedad Bolivariana de Chile festejó con un almuerzo, en el Club de la Unión, al presidente de la Sociedad Bolivariana de Venezuela Dr. Cristóbal L. Mendoza y señora Tulia Virginia de Mendoza, quienes ocupaban los sitios de honor junto al presidente de la Sociedad Bolivariana de Chile señor César Guzmán Castro y señora Laura Guzmán de Guzmán. En la asistencia el Embajador de Venezuela Excmo. señor Atilano Carnevali; el Embajador de El Salvador y señora de Montiel Villacorta; el Embajador Extraordinario de Nicaragua Excmo. señor Otto Lamm Jarquín; el presidente de la Sociedad Bolivariana de Ecuador, General señor Angel Chiriboga; Encargado de Negocios de Panamá Hon. señor Eduardo Alfaro; Encargado de Negocios de Colombia Hon. señor José María Vivas; vicepresidentes de la Sociedad Bolivariana, diputado don Jorge Meléndez y señora Ana Acevedo de Meléndez y Ministro de la Corte Suprema don Osvaldo Illanes Benítez; Encargado de Negocios de Nicaragua Hon. señor Maximiliano Romero y señora Carmen Leczundi de Romero; General señor Teófilo Gómez Vera y señora; don Francisco Rivas Vicuña y señora Sofía Walker de Rivas; diputado don Carlos Melej, don Héctor Paúl y señora Ana Errázuriz de Paul; Hon. Ministro Consejero de Venezuela, señor Régulo Burelli, y señora; Delegados al Centenario de Medina, señores José Domínguez Salazar y señora y don Carlos Felice y señora; Secretario de la Embajada de Venezuela, señor Hernán González Vale don Sady Zañartu, don Carlos Vega Macher, señora Luz Machado de Arnao, Agregado Cultural de Venezuela; señora Patricia Morgan, señorita Maruja Brunet, Coronel don Manuel del Canto, don Jorge Montaner Letelier, Dr. Mario Tapia Caballero, don Carlos Iglesias Carter, don Horacio Miranda, don Alonso Droguett y don Aurelio Díaz. Don Francisco Rivas Vicuña, ex Ministro en Venezuela, escritor de Bolívar y Miembro Honorario de la institución festejante, ofreció el agasajo en palabras plenas de afecto y emotividad recordando su estada en Caracas, el significado de la doctrina americana del Libertador y la personalidad del festejado de rancia prosapia al servicio de la libertad continental, ya que su ilustre abuelo don Cristóbal Mendoza, fué General y lugarteniente de Bolívar. Contestó en palabras cálidas y elocuentes el Dr. Mendoza, quien rindió homenaje a Chile y a los cultores del ideal del Libertador. Pronunciaron expresivos brindis los señores: César Guzmán Castro; Embajador de Nicaragua, Excmo. Sr. Lamm; diputado Jorge Meléndez, Carlos Vega Macher, General Angel Chiriboga, y la señorita Maruja Brunet que, a través de las damas asistentes envió un mensaje fraternal a las mujeres venezolanas.

Y. R. B.

BENEFICIO.— El té-canasta organizado por el Centro de Padres y Apoderados del St John's Villa Academy, de Av. José Pedro Alessandri 1450, realizado en el Oriente, congregó a numerosas damas de nuestra sociedad. El objeto propuesto con este beneficio fué la recolección de fondos pro construcción de la capilla del establecimiento.

ADQUIERA UNA KODAK BROWNIE POR

$700.-

La cámara fotográfica más económica.

De fácil manejo.

Toma 8 fotos 6 x 9

De gran nitidez.

Instantáneas y tiempo

SURTIDO EN PELICULAS para toda cámara

Laboratorio fotográfico moderno.

AGENTES AUTORIZADOS

KODAK y ANSCO

LIBRERIA IMARES

MERCED 792

LA POLITICA DE ROOSEVELT PROMETIO SEGUIR STEVENSON

EN VIAJE CON ADLAI STEVENSON, 25 (UP).— El candidato demócrata a la Presidencia, Adlai E. Stevenson, prometió hoy que se atendrá a la política del difunto Presidente Franklin D. Roosevelt en el caso de ser elegido en noviembre y que lo hará en todas las circunstancias.

Stevenson hizo esta promesa en un discurso que pronunció en Pughkeepsie, Nueva York, después de una visita a la tumba de Roosevelt en Hyde Park y de haber almorzado con la viuda del ex Presidente.

"En el interior y en el exterior —dijo— el Presidente Roosevelt comprendió los imperativos morales e históricos de nuestra época. Bajo su guía, Norte América se puso de acuerdo con las necesidades de nuestra propia sociedad industrial y con las necesidades de la comunidad mundial que emergía.

"Continuaremos su lucha por la salud y la responsabilidad en el interior y por la fuerza colectiva de la libertad en el exterior.

"Nunca volveremos al período pre-rooseveltiano —al reinado de la vieja guardia republicana— por mucho que nos ataquen los viejos enemigos de Roosevelt y por mucho éxito que tengan esos hombres en la reconquista del Partido Republicano".

Stevenson dijo que el control del Partido Republicano por la "vieja guardia" no será nunca aceptada por el pueblo norteamericano y predijo su victoria en noviembre.

Dijo que algunos miembros de la "vieja guardia" han expresado su determinación de destruir los últimos vestigios del New Deal (Nueva Trato).

"No creo que esta vez les vaya mejor que en todas las elecciones realizadas desde 1932, que con un general a la cabeza de sus legiones —dijo—. He dicho que esta nación no retrocederá en su política afirmativa y de avanzada en el interior y el exterior. Ni tampoco nos quedaremos inmóviles. Seguiremos adelante y espero que lo podamos hacer con algo de ese espíritu creador y emprendedor y con la misma fe en los norteamericanos libres que Franklin Roosevelt imprimió en nuestra historia".

Con descendiente de Napoleón casó nieta del Duce

ROMA, 25.—(UP).—Raimonda Ciano, nieta de Mussolini, de 19 años de edad, y Alexandro Giunta, descendiente lejano de Napoleón, contrajeron matrimonio aquí en una capilla, a corta distancia de la Piazza Venezia, donde otrora el Duce hablara ante sus huestes fascistas.

Raimonda llegó con 15 minutos de atraso a la ceremonia que hizo que se presentara en público su abuela Donna Rachele Mussolini, viuda del Duce.

Las 900 personas que se reunieron fuera de la iglesia de San Marcos, aparentemente no reconocieron a Donna Rachele.

Empero, surgieron grandes aclamaciones cuando la madre de la novia, la Condesa Edda Ciano, descendió de un auto y entró a la iglesia.

SE CONJURO LA CRISIS EN GABINETE FINLANDES

HELSINKI, 25.— (UP).— El Primer Ministro finlandés, Urho Kekkoken, retiró anoche la renuncia de su Gobierno de coalición, poniendo así fin a la crisis de ocho días.

Kekkoken informó al Presidente J. K. Paasikivi, que el actual Gobierno estaba en condiciones de reanudar sus obligaciones, después de lograr un acuerdo sobre una proposición de transacción sobre la estabilización de la renta de las granjas —la disputa que condujo a la renuncia de la coalición agrario-socialista el 17 de octubre.

NO ENTREGUE
SU RELOJ Y SUS JOYAS
en manos inexpertas
Consulte sin compromiso alguno, al técnico graduado en Francia
SAN PABLO 1145
Local P.-Casa Lagos

NUEVO TIPO DE AVION A CHORRO TIENE RUSIA

LONDRES, 25.— (UP).— Un avión de caza secreto de retro-impulsión está siendo experimentado por Rusia, y, según se ha informado, despega en forma vertical.

El capitán de grupo Hugh Dundas, redactor de aeronáutica del "Daily News", de esta capital, expresa en un artículo que tal avión no necesitaría aeródromo.

Se trata de un avión "CZ 23", cuya forma es de un ala con tres aletas, donde lleva una estructura formando un torpedo que incorpora los motores a cohete y "piernas" en las que el avión descansa para el despegue, de acuerdo con el relato de Dundas.

Añade el redactor que de la nariz de la máquina se desprende un paracaídas cuando el avión debe aterrizar.

CLAUSURAN CONFERENCIA DE SINDICATOS LIBRES DE DIECISIETE PAISES

LUGANO, Suiza, 25 (UP).— Ayer terminó en esta ciudad la Primera Conferencia Regional para Europa de la Confederación Internacional de Sindicatos Libres, organización mundial de los sindicatos no comunistas.

Delegados de 17 países europeos aprobaron dos resoluciones.

La primera pide a todos los miembros de los sindicatos que apoyen los planes de construcción de viviendas de los gobiernos y municipalidades, y solicita a los gobiernos que proporcionen fondos para esas construcciones sobre la base de largos plazos.

La resolución también recomienda en forma enérgica los controles sobre los arrendamientos, y pide que esos controles no sean levantados a menos que ello sea absolutamente necesario para fomentar la construcción de viviendas.

En la segunda resolución, la Confederación declara que está lista para participar en todos los "planes sinceros y honrados" para asegurar una mayor productividad en las industrias europeas, mientras estos planes se realizan con el consentimiento de los sindicatos de las respectivas industrias y no pongan en peligro la seguridad social y bienestar de los obreros.

El retiro de China nacionalista de las Naciones Unidas rechazó Asamblea

Críticas a Francia desvirtuaron Auriol, y presidente de Asamblea

Al inaugurar planta de energía eléctrica

DONZERE, Francia, 25.— (U. P.)— El Presidente de la República, Vincent Auriol, y el Presidente de la Asamblea Nacional, Edouard Herriot, censuraron hoy a los que critican a Francia y a los que intentan "enjuiciarnos ante los grandes organismos internacionales".

Ambos estadistas hablaron en la inauguración de las gigantescas obras hidroeléctricas de Donzere-Mondragon, sobre el río Ródano, a las que se considera como las mayores de Europa occidental, y aprovecharon la oportunidad para exponer la "igualdad de derechos" que tiene su país en los asuntos internacionales y para reclamar una distribución pareja de las obligaciones también internacionales.

Las nuevas obras, que Auriol comparó con las famosas obras del valle del Tennessee, Estados Unidos, aprovecharán las aguas del Ródano para producir anualmente dos mil millones de kilowatios-hora de electricidad. Las obras han costado a Francia 75 mil millones de francos (unos 210 millones de dólares), suministrados por los llamados "fondos de contraparte" y por el Plan Marshall. Además, conforme al plan de ayuda norteamericano, Francia importó de Estados Unidos equipos por valor de 3.250.000 dólares.

Auriol, quien pronunció el discurso principal ante los diplomáticos y funcionarios invitados al almuerzo que se sirvió después de la ceremonia de inauguración, planteó los siguientes puntos:

1) Se quejó de "ciertas excusas" por la intervención de Alemania en dos guerras mundiales, que dan la impresión, dijo, de que "el agresor merece más aliento que la víctima".

2) La "defensa de la libertad" en Indochina cuesta a Francia casi el doble de lo que ha recibido de Estados Unidos en concepto de ayuda.

3) Francia se ha sentido "hondamente ofendida" al saberse acusada ante la NU de oprimir al pueblo de Túnez y Marruecos, añadiendo: "Francia se siente honda y amargamente ofendida por la tentativa de enjuiciarnos ante los grandes organismos internacionales".

Entre los diplomáticos que oyeron a Auriol hacer esa referencia a la tentativa de condonar las pasadas acciones de Alemania, se hallaba el Embajador de Estados Unidos, James Dunn.

"No trataré de ocultaros —añadió Auriol— que, si bien no sentimos odio por los que nos han hecho sufrir tanto y cuyos crueles actos queremos olvidar, ciertas excusas basadas en su disciplina, en su fuerza de voluntad, comparadas con la presunta flojedad y negligencia de los franceses, nos hieren profundamente. Es como si el vencido debiera tener todas las atenciones, bajo el pretexto de que debe recuperar su vigor, como si el agresor mereciese más estímulo que la víctima".

BAUTIZAN A LA HIJA DE LADY GARDEN, CUÑADA DEL EMBAJADOR CHILENO.— LONDRES.— Lady Garden, esposa de Sir John Garden, sostiene en sus brazos a su primera hija, después de haber sido bautizada en la Iglesia de San Marcos, en Londres. Se dió a la recién nacida los nombres de Isabel María. Lady Garden tiene 26 años de edad, y es hermana de la esposa del Embajador de Chile en Inglaterra, señor Manuel Bianchi Gundián.— (Foto UNITED PRESS).

Rotundo fracaso de tentativa soviética

NACIONES UNIDAS (Nueva York), 25.— (U. P.). — (Por Bruce Munn).— La Asamblea General de las Naciones Unidas rechazó por abrumadora mayoría la tentativa de la Unión Soviética de hacer retirar de la organización internacional a la delegación de la China nacionalista.

La Asamblea resolvió por 42 votos contra 9 y 9 abstenciones, aplazar la consideración de todas las cuestiones referentes a la representación de China durante el actual período de sesiones. Luego rechazó por 45 votos contra 6 y 4 abstenciones la proposición soviética de que se eliminara a la China nacionalista como miembro de las Naciones Unidas.

El delegado soviético, Valerian Zorin, calificó a la delegación de China de "representación del grupo del Kuomintang", y afirmó que las credenciales de la delegación no tenían valor alguno. La actitud soviética fué apoyada por Rusia Blanca, Ucrania, Polonia, Checoeslovaquia y Birmania.

El Ministro de Relaciones Exteriores de la China nacionalista, Jorge K. C. Yeh, declaró, por su parte, a la Asamblea, que el "régimen comunista chino no es más que un títere soviético". Añadió que los rojos chinos han matado y reducido a la esclavitud a millones de personas en la China continental con su "régimen de terror". Dijo también que "en sus 30 años de existencia, el Partido Comunista chino ha estado bajo la dirección de Moscú. Ha seguido fielmente la línea internacional comunista y ha ejecutado el plan soviético maestro de infiltración y agresión".

El delegado de Estados Unidos, Ernest Gross, dijo que la ponencia soviética era un asunto viejo, que la Asamblea ha rechazado en varias oportunidades, y que los chinos rojos que luchan contra las tropas de las Naciones Unidas en Corea, "no pueden entrar a este recinto con las manos ensangrentadas".

Violento huracán azota las costas de Florida

MIAMI, Florida, 25 (UP).— Un huracán está azotando el Estrecho de Florida, lanzando vientos de "más" de 100 millas por hora sobre las Islas Bahamas al este de Miami, después de causar grandes daños en Cuba.

Las plantaciones cubanas sufrieron "inmensos" daños y noticias no confirmadas dicen que hay 70 heridos. La tempestad ha castigado duramente pequeñas islas al sur de Cuba y ha causado averías a por lo menos dos barcos.

La Oficina Meteorológica de esta ciudad dijo que el huracán está tomando un movimiento circular.

Se localizó el centro de la tormenta a las 2.00 A. M., a unas 170 millas al sur de Miami. El huracán se desplaza en dirección noreste hacia la isla de Bimini, en las Bahamas occidentales.

Los vientos de fuerza huracanada se extienden hasta unas 25 o 30 millas desde el centro del huracán en todas direcciones. Los vientos tienen una fuerza cercana a los 148 kilómetros por hora.

LA "OFERTA MAXIMA DE PAZ" FORMULO ACHESON EN LA NU

NACIONES UNIDAS, Nueva York, 25 (UP).— La "oferta máxima de paz" del Secretario de Estado Acheson a los comunistas, obtuvo una clara alabanza de los delegados no soviéticos ante las Naciones Unidas.

Un vocero norteamericano dijo que la presentación de dos horas y 39 minutos hecho por Acheson sobre la posición de Estados Unidos en la guerra coreana, hecha ante la principal comisión política de las Naciones Unidas, ayer, representaba "la máxima oferta de paz".

La reacción entre los diplomáticos de las Naciones Unidas en general coincide con el de Sir Mohammed Zafrullah Khan, Canciller de Pakistán, quien dijo que "nunca había reparado lo fuerte que era nuestro caso".

Acheson habló sobre la base de notas y paso a paso llevó al comité de la Asamblea a través de toda la historia del conflicto coreano —desde la decisión de El Cairo en 1943, que ese país Corea, debía ser libre y estar unificado— hasta la negativa de los comunistas a aceptar los comandos unificados de la última oferta de armisticio el 8 del presente.

La mejor impresión la produjo Acheson al exhibir su prueba documental de que Rusia había apoyado el principio de la repatriación no obligatoria de los prisioneros, en no menos de 17 tratados firmados por el Kremlin.

INGRESO VENEZUELA AL CONSEJO ECONOMICO Y SOCIAL DE LA NU

NACIONES UNIDAS, 25. — (UP). — La Asamblea General de las Naciones Unidas eligió a Venezuela miembro del Consejo Económico y Social, junto con Australia, Estados Unidos, India y Turquía.

Venezuela fué, pues, la que obtuvo más votos. Había que elegir seis miembros del Consejo Económico y Social; pero ni Checoeslovaquia ni Pakistán, que eran candidatos al sexto puesto, no lograron la mayoría de dos tercios de los votos emitidos, por lo que la Asamblea levantó la sesión a las 2.15 P. M. hasta el lunes a las 10.30 A. M.

Seis de los 18 miembros del Consejo Económico y Social son elegidos después de cumplir un mandato de tres años. Las elecciones secretas y los miembros que cesan en su mandato pueden ser reelegidos inmediatamente.

Los países cuyos mandatos expiran el 31 de diciembre próximo y que serán sucedidos por los elegidos hoy y el lunes son: Canadá, Checoeslovaquia, Estados Unidos, Irán, México y Pakistán.

Los demás miembros del Consejo Económico y Social son: Argentina, Bélgica, China, Cuba, Egipto, Filipinas, Francia, Polonia, Reino Unido, Suecia, Unión Soviética y Uruguay.

NO LEA USTED ESTE AVISO
Si a usted le sobra plata para vestirse
Pero, si le falta, no olvide que los martes y jueves, de 3 a 5, la más grande de las industrias de confecciones del país, Vestex, vende directamente al público ropa con pequeñas fallas, a precios muy bajos, en su fábrica de Gamero N.o 2547. Los micros San Pablo lo dejan a la puerta de la Fábrica.

HOMENAJE A LA TRANSMISION DEL MANDO SUPREMO DE LA NACION.
EL 28 DE OCTUBRE
ORIGINAL EXPOSICION
GRAFICO — DEMOSTRATIVA
En las nuevas y magníficas vitrinas que SASTRERIA PORTUGUES ha cedido, mientras se terminan los interiores de su nuevo local, que abre sus puertas en forma oficial el
4 DE NOVIEMBRE
HORAS:
de 9 a 12.M.
de 3 a 7 P. M.
BASCUÑAN 24
Fecha: DEL 28 DE OCTUBRE AL 5 DE NOVIEMBRE
DE L'HERBE — publicidad

OFERTAS ESPECIALES
VEA-COMPARE!
REFRIGERADORES
GENERAL — FRIGIDAIRE
y otras marcas desde
$ 49.000.—
JUGUERAS y BATIDORAS importadas, a
$ 5.800.-
Y
$ 2.180.-
COCINAS a parafina, de dos platos, desde
$ 1.580.-
$ 600 mensuales con horno.
ENCERADORAS con aspiradora. Mensuales.
$ 2.000.-
Otros tipos, desde
$ 8.500.-
OLLA automática, importada, de 4 a 16 litros, métodos modernos, desde
$ 2.900 y $ 2.100
VENTILADORES Y EXTRACTORES, DESDE
$ 1.500.—
COCINA eléctrica, con horno y toda enlozada, desde
$ 500.—
MENSUALES
MIGUEL YAIKIN Y CIA.
BANDERA 570 - ALAMEDA 1169
FONOS: 63727-65500

SITIOS
URBANIZADOS
EN
La Loma de Macul
Frente al Circuito Macul y al Colegio de los Padres Salesianos.
desde
$ 1.300.-
MENSUALES.
(menos del 20 o/o de un sueldo vital)
MOVILIZACION: MICROS MACUL - MACUL PEDREROS.
Hoy domingo, atención en el terreno, de 10 a 12.30 y de 3 a 6
PUBLICIDAD INTERAMERICANA
CARLOS OSSANDON G.
Nueva York 25 Sección Parcelaciones

VIOLENTOS ATAQUES EN PRENSA PERONISTA CONTRA EL URUGUAY

BUENOS AIRES, 25. — (UP). — La prensa peronista continúa tratando destacadamente el entredicho uruguayo-argentino sobre las Islas Malvinas, condenando enérgicamente el gobierno de Uruguay.

"Democracia" dice que la actitud del gobierno uruguayo "subleva los sentimientos de nuestro pueblo" y "afrenta a la soberanía" argentina. Añade que "indigna más aun la torpe actitud (de Uruguay) por provenir de un país hermano".

"El Laborista" dice que "no encuentran en Montevideo argumentos para responder a la protesta argentina", añadiendo que "Uruguay ha roto en América la hermosa tradición de confraternidad continental".

"El Líder" dice que la "inesperada" actitud de Uruguay "hiere los sentimientos de fraternal solidaridad".

"El Mundo" dice: "¿Pretendería Uruguay negar que hubo agravio? Su posición merece unánimes censuras".

Los ataques contra el diario "La Nación" por la actitud asumida por este diario en el entredicho no son menos violentos.

"Democracia" dice en un título: "Alta traición del diario que fue de Mitre". "El Laborista" titula: "La Nación al servicio del imperialismo foráneo". "El Mundo", por su parte, sostiene: "Entristece la actitud de un diario que se titula argentino".

"La Nación", comenta el asunto con gran amplitud y concluye:

"Los países de América deberán proceder con cautela en aquellas negociaciones con países ocupantes que pueden rozar de una parte cualquiera de su territorio. A ellos toca poner en los términos de sus convenios la máxima prudencia, pues al ocupante puede interesarle o convenirle lo contrario. Tal discreción será fértil, de resultados benéficos para la solidaridad americana y fortalecerá la posición de quienes, como Argentina, no pueden, ni deben, no están resueltos a admitir que se discuta la menor porción de sus derechos.

"A este respecto, el pueblo argentino sabe de una sola política y ha adoptado y seguirá adoptando una sola conducta; la que siempre lo vió unido bajo las inspiraciones supremas del patriotismo sin alardes ni desplantes, pero con decisión irrevocable para la defensa resuelta de su patrimonio espiritual y material".

REHUYEN LOS COMBATES FUERZAS VIETMINHESAS

HANOI, 25.—(UP).— Los rebeldes vietminheses evitaron los combates francos con las tropas franco vietnamesas y ambos bandos se limitaron a maniobrar para la próxima fase de la lucha por el oeste de Indochina.

Un portavoz del Cuartel General francés informó que reina calma casi absoluta en la disputada zona del río Negro, situada de 130 a 50 kilómetros al oeste de Hanoi. Añadió: "Sin embargo, las observaciones terrestres y aéreas dan seguridad que los rojos están reorganizándose para la próxima maniobra".

De conformidad con el nuevo plan secreto, fueron enviados refuerzos franco-vietnameses y abastecimientos hacia el norte y oeste desde el delta de Tonkin. El movimiento de tropas y abastecimientos se hace con la ayuda de 60 aviones de transporte y dos helicópteros.

El citado portavoz hizo notar que el ataque de los rebeldes en la difícil región de Thai los ha obligado a alargar peligrosamente sus líneas de abastecimiento. Aprovechando tal circunstancia, los bombarderos y cazas, tripulados por franceses, están llegando con sus ataques a esas líneas hacia la misma frontera.

La actividad en tierra se limitó a escaramuzas de patrullas en el sector del río Negro entre Van Yen y N'Ghialo, posiciones éstas que cayeron en poder de los rebeldes la semana pasada.

Consejo de Seguridad de la NU integra Colombia

NACIONES UNIDAS, Nueva York, 25.— (UP). — Colombia fué elegida como miembro no permanente del Consejo de Seguridad de las Nacioens Unidas junto con Líbano y Dinamarca, siendo esta la segunda vez que esa república sudamericana es designada para tan alto organismo.

Los tres nuevos miembros no permanentes del Consejo sucederán a Brasil, Holanda y Turquía, cuyos mandatos expiran el 31 de diciembre próximo. Los restantes miembros no permanentes, Chile, Grecia y Pakistán, seguirán perteneciendo al Consejo hasta fines de 1953.

El Consejo de Seguridad consta de once miembros, de los cuales China, Francia, Gran Bretaña, Estados Unidos y Rusia son miembros permanentes.

Para ser elegido miembro se requiere una mayoría de los dos tercios de los votos emitidos en una elección secreta.

De los 60 votos emitidos hoy en la Asamblea General, Colombia obtuvo 58, Líbano, 58 y Dinamarca 56.

INUNDACION PROVOCAN LAS LLUVIAS EN CUBA

SANTA CLARA, Cuba, 25. — (UP).—Durante 48 horas llovió incesantemente en toda la provincia de Las Villas, provocando el desbordamiento de los ríos e interrumpiendo la comunicación por carreteras entre Trinidad y Sancti Spiritu. Fueron evacuadas las poblaciones de los puertos.

La tempestad azotó fuertemente las placetas, destruyendo 70 modestas casas y ocasionando 15 heridos que están siendo atendidos por la Cruz Roja.

No se tienen noticias de desgracias personales o de derrumbes importantes en la zona de Cienfuego.

Infantería surcoreana desalojó a los comunistas del cerro "Francotirador"

PAUSA EN LA BATALLA.— COREA.— Aprovechando una pausa en el combate, estos soldados de la primera división de marina, duermen descansando de las fatigas de la guerra. Ambos soldados llevan puestos "petos" o "corazas" a prueba de balas. Son verdaderos chalecos de nylon que por primera vez se emplean en una guerra en el mundo. — (Foto UNITED PRESS)

CINCO HORAS DURO CRUENTO COMBATE

TOKIO, domingo 26.— (UP). — (Por Víctor Kendrick).— La infantería surcoreana, en una extraordinaria lucha y valentía, desalojó a los comunistas chinos de la cumbre de la serranía del Francotirador, pero no pudo acabar con la resistencia de los rojos debido al intenso fuego de artillería y morteros de los comunistas; en vista de eso, los surcoreanos se repegaron sobre sus posiciones para reagruparse e intentar otro ataque. La batalla duró cinco horas.

Primeramente los surcoreanos conquistaron la cumbre después que el nutrido fuego de la artillería comunista destruyó sus casamatas y trincheras, y mil soldados chinos los obligaron a replegarse. Los surcoreanos se reorganizaron poco más tarde y consiguieron llegar a la cumbre, de donde desalojaron a los rojos con bombas de demolición. Ahora los surcoreanos están tratando de proseguir la lucha para acabar con la resistencia de los chinos que se mantienen en las laderas septentrional de la serranía.

En las últimas horas del sábado la lucha había mermado considerablemente en la serranía del Francotirador. Oficiales aliados calculan que la batalla, iniciada el 14 de octubre, ha costado hasta ayer a los comunistas 3.744 bajas, de las cuales se han contado 1.418 muertos, calculándose que hay otros 1.275 muertos y 1.051 heridos. No se dieron las bajas aliadas.

A poco más de dos kilómetros al este de la serranía del Francotirador, los norteamericanos trataron en vano de desalojar a los chinos del picacho Pike, en el sector de la sierra del Triángulo, pero el fuego de la artillería roja les impidió lograr el objetivo.

Pilotos rusos y de Alemania actuarían en frente de Corea

PARIS, 25.— (UP). — El Jefe de Estado Mayor de la Fuerza Aérea de Estados Unidos, General Hoyt S. Vandenberg, dijo que creía que pilotos rusos y posiblemente aviadores veteranos alemanes, estaban conduciendo los cazas a cohete MIG-15 de fabricación soviética contra las Naciones Unidas en Corea.

Vandenberg manifestó en una conferencia de prensa que, según "cálculos" de la Fuerza Aérea de Estados Unidos, rusos y alemanes están volando los cazas de diseño soviético, en apoyo de los pilotos chinos y de "tal vez algunos norcoreanos".

Añadió que se cree que los alemanes que están luchando en Corea son veteranos de la Segunda Guerra Mundial.

Esta ha sido la primera confirmación de una alta autoridad, de los informes de pilotos de cazas de las NU, que rusos y alemanes parece que están piloteando los cazas rojos en Corea.

CAMPAÑA CONTRA BANDA DE TERRORISTAS SIGUE EL GOBIERNO DE KENYA

NAIROBI, Kenya, 25 (UP).— Grandes números de nativos han buscado refugio en escondrijos de la montaña, bien provistos de alimentos, mientras el Gobierno seguía adelante con su campaña para extirpar a los terroristas "Mau Mau", que han jurado la muerte al hombre blanco.

Un vocero oficial dijo que el elemento más perturbador en la amplia batida a los sospechosos de ser terroristas, bajo las medidas de emergencia, ha sido esta migración de un gran número de nativos, cerca de mil, hasta las montañas de Aberdare.

Por otra parte, un vocero dijo que el Gobierno se encuentra "más satisfecho" con la actitud de los tribeños Kikuyes durante las últimas 24 horas. Las montañas de Aberdare se extienden por 100 kilómetros a una altura de 4.200 metros, entre el monte Kenya y el valle donde viven los Kikuyes.

En esta ciudad, una mujer africana dijo a la policía que se vió obligada a asistir a un centro donde se tomaba juramento a los "Mau Mau", anoche, pero que logró escapar. La policía acudió rápidamente al sitio indicado por la mujer, pero no encontró a nadie. La policía detuvo a 14 personas para interrogarlas.

El Comisionado de Distrito dijo que existía ahora un estado mental más favorable entre los nativos en Nairobi que el que ha existido en muchos meses.

Nuevo tifón avanza a las islas Filipinas

MANILA, 25.— (UP).— Procedente del Mar de China meridional apareció hoy un nuevo tifón con huracanes de más de 240 kilómetros por hora, a la zaga del tifón "trix" que causó en las Islas Filipinas 913 víctimas, entre muertos y desaparecidos.

El Observatorio Meteorológico dijo que el nuevo tifón, al que se ha dado el nombre de "Wilma", avanza en dirección oeste noroeste hacia las Filipinas. Añadió que si el tifón no varía el rumbo, azotará "probablemente" Manila en las últimas horas del martes próximo.

Las últimas cifras dadas a conocer por la Cruz Roja filipinas muestran que 444 personas fueron muertas por el tifón "Trix" que asoló el miércoles último las provincias centrales y por lo menos 469 han desaparecido. Noticias inconfirmadas dicen también que en la región de Bicol han desaparecido 35 pescadores, que se cree se perdieron en el mar.

Entretanto, los organismos del gobierno y la Cruz Roja siguen ayudando a las zonas damnificadas y poblaciones que han sido totalmente arrasadas. Se calculan los daños materiales en 50 millones de dólares.

La provincia más afectada fué la de Albay, en el sur de la isla de Luzón. Su capital, Lagaspi, de 80.000 habitantes, fué reducida a ruinas.

ADJUNTO MILITAR PARA CHILE NOMBRO ECUADOR

QUITO, 25.— (UP).— El teniente coronel Cornelio Izquierdo fué designado hoy como Adjunto Militar de la Embajada de Ecuador en Santiago de Chile.

El teniente coronel Alberto Mittman fué designado para desempeñar igual cargo en Buenos Aires.

DELEGACION URUGUAYA A TRANSMISION DEL MANDO

MONTEVIDEO, 25.— (UP).— El Gobierno uruguayo designó la Embajada Especial que asistirá a las ceremonias de la Transmisión del Mando Presidencial en Chile.

La Embajada está integrada por el Presidente de la Cámara de Diputados, Alberto Lissidini; el Inspector General del Ejército, general Oscar Gestido; el Inspector General de la Marina, contraalmirante Carlos Aguiar Carrasco, y el Embajador uruguayo en Santiago, señor Hugo de Pena.

COMUNISTAS ACUSAN A EE. UU. DE "NEGOCIAR" ARMISTICIO EN COREA

PAN MUN JOM, Corea, 25.— (UP). — La Radio de Peiping afirmó que Estados Unidos está "manipulando" la reunión de la Asamblea General de las Naciones Unidas en Nueva York.

El vocero de la propaganda comunista china dijo que las Naciones Unidas se habían negado a distribuir entre los delegados a la Asamblea General, el texto de la carta enviada al General Mark Clark, por el Alto Comando rojo.

El Primer Ministro norcoreano, Kim Il Sung y el General chino, Peng Theh Huai, habían pedido en una carta, que las conversaciones de tregua coreanas se reanudaran, pero dijeron que los comunistas no aceptarían la repatriación voluntaria de los prisioneros de guerra.

El general Mark Clark, Comandante Supremo de las Naciones Unidas en el Lejano Oriente, contestó esa carta que "no contenía nada nuevo", y no daba base alguna para reanudar las conversaciones.

La radio de Peiping dijo que el Ministro de Relaciones Exteriores norcoreano, Pak Huon Young cablegrafió el texto de la carta al Secretario General de las Naciones Unidas, Trygve Lie, con la petición de que fuera distribuída entre los miembros de la Asamblea.

Los propagandistas rojos afirmaron que esto no se hizo, debido a que Estados Unidos está "manipulando" las sesiones.

APROBADA DISOLUCION DEL SENADO DEL IRAN

TEHERAN, 25.— (UP).— El Shah Mohammed Raza Pahlevi aprobó hoy el proyecto de ley que declara disuelto el Senado iranio, el único organismo en que existía oposición organizada al Premier Mohammed Mossadegh.

Mossadegh ha visto así reforzados los poderes casi omnímodos con que contaba, pues ahora la Cámara Baja podrá aprobar las leyes que el Senado bloqueaba.

El Shah firmó la ley después de una conferencia de dos horas con el Premier.

Los senadores a los que se les impidió hoy entrar a la sala de sesiones del Parlamento entregaron declaraciones, en las que dicen que la ley es inconstitucional.

La Cámara había aprobado anteriormente un proyecto que redujo de seis a dos años el período de ejercicio de los senadores.

El Ministro de Relaciones Exteriores, Hussein Fatemi, ya había dicho que el período de sesiones del actual Senado ya había expirado.

Fatemi dijo que el Gobierno no tiene intenciones de arrestar a los senadores que hayan conspirado contra el Gobierno, aprovechando que han quedado privados de su inmunidad parlamentaria.

NUEVA VICTORIA AEREA DE ALIADOS EN COREA

SEUL, 25.— (UP).— Pilotos norteamericanos derribaron tres aviones MIG-15 comunistas, probablemente destruyeron dos más y averiaron a otros tres, durante esta semana.

Según un comunicado de la 5.a fuerza aérea en Corea, la aviación norteamericana sólo perdió un aparato en combate, pero las baterías antiaéreas comunistas derribaron otros dos. Otro avión aliado no regresó a su base por causas desconocidas.

Las pérdidas aéreas norteamericanas fueron esta semana las menores desde la última semana de septiembre. Los comunistas tampoco habían perdido tan escaso número de aparatos desde la última semana de agosto, cuando perdieron uno derribado y dos averiados.

Los bombarderos norteamericanos destruyeron 215 casamatas, 665 edificios, 650 vehículos y dos tanques.

En la ciudad de

VALDIVIA

Inauguramos el

MODERNO HOTEL DE TURISMO

"PEDRO DE VALDIVIA"

Desde esta fecha atenderá el servicio de pasajeros proporcionando ALOJAMIENTO Y DESAYUNO.

Departamentos con baño exclusivo, teléfono y todo confort.

ORGANIZACION NACIONAL HOTELERA S. A.

Informaciones y reservas: BANDERA 84 — OFICINA 309 — TELEFONO 81638

Sitios

centralísimos, con frente a

CALLE Carmen

próximo a Franklin

URBANIZACION TOTAL

incluso alcantarillado domiciliario

LA MEJOR LOCOMOCION

Sin piè

GRANDES FACILIDADES

CUOTAS DESDE $2.200.-

Sin Comisión

Atención directa de sus propietarios

Oficina: AHUMADA 312, Of. 526, 5.o piso

Terreno: Calle Carmen N.o 2600

Publicitas m.b.

PALM BEACH

frescos y comodos... hechos en nuestros Talleres uno a uno, como si fueran de medida y a precios más bajos que de confección;

Un PALM BEACH con la etiqueta de LOS GOBELINOS puede decidir su porvenir, porque son más elegantes y mejor hechos

Ambos PALM-BEACH, hechos en una variada selección de telas españolas recien recibidas. Colores y fantasías de actualidad, muy indicados para verano. Impecable modelo recto de dos botones, corte amplio y elegante

$ 3.990

Si es de Los Gobelinos se distingue

AHUMADA CASI ESQ COMPAÑIA

Ambos realizados en fino PALM-BEACH nacional, magnífica selección de tonos unidos en plomo, habano, beige, azul y petróleo. Correcto modelo derecho, terminado con materiales muy livianos y ejecutados a mano con extraordinaria prolijidad

$ 4.390

PALM-BEACH muy cómodo hecho en telas livianas, importadas y oveja, fantasías a rayas y escocés sobre tonos discretos. Elegante modelo cruzado de línea sobria, terminado en nuestros talleres con materiales escogidos.

$ 4.650

Sastrería 1er. piso

Ayer se inauguró la Cuarta Exposición Agrícola de Valdivia

Importante discurso del Ministro Agüero

BAILE DE GALA EN HOTEL DE TURISMO

VALDIVIA, 25. — Con singular brillo han continuado realizándose los diversos actos del programa de celebración de la Cuarta Exposición Agrícola y Ganadera de esta provincia, organizada por la Sociedad Agrícola de Valdivia, con asistencia de numeroso público que a diario visita los pintorescos stands en los campos de la Isla Teja.

El Ministro de Agricultura, señor Oscar Agüero, llegó a mediodía, dirigiéndose al Hotel de Turismo, donde fué saludado por las autoridades de la provincia, dirigentes de la "Saval" y amigos personales. Momentos más tarde, el señor Agüero se trasladó al recinto de la exposición donde le fué ofrecido un banquete, con asistencia de todas las autoridades civiles y militares, representantes de todas las sociedades agrícolas del país, expositores y caracterizados vecinos.

BANQUETE OFICIAL. — Ofreció la manifestación el presidente de la Sociedad Agrícola de Valdivia, señor Nicanor Allende Urrutia, quien, en brillante discurso se refirió a grandes rasgos a los principales problemas a que está abocada la agricultura regional.

Hizo especial hincapié a la necesidad de fijar un precio comprador de los productos agropecuarios, particularmente el trigo, que esté en relación con los costos de producción, que establecidos a fines de 1951, no guardan relación con los costos actuales.

Enfocó también el señor Allende el problema de los abonos y las semillas y a las contribuciones que pesan sobre la agricultura, manifestando que el precio de aquellos y el aumento de estas últimas, han obligado a los dueños de fundos al cultivo de productos que produzcan un mejor rendimiento, abandonando en esta forma el cultivo de trigo.

"De aquí deriva — agregó— la oscilación que se ha constatado últimamente en la producción triguera y que ha obligado al Gobierno a importar este cereal del extranjero, ocupando divisas que, en otra situación, podrían haberse empleado en traer maquinaria agrícola y otros elementos para el fomento y desarrollo de la industria en general".

Terminó manifestando el señor Allende que los agricultores de esta provincia deseaban al Presidente Electo, General don Carlos Ibáñez del Campo, una feliz gestión gubernativa, para lo cual le ofrecían la incansable cooperación de los hombres que trabajan la tierra y que esperan mejores días para nuestra Patria.

DISCURSO DEL INTENDENTE.— A continuación, hizo uso de la palabra el Intendente de la provincia, señor Santiago Dervis, quien en elocuentes palabras manifestó: "No podría en esta oportunidad silenciar la profunda satisfacción que me produce asistir a este acto que prestigia y da realce con su presencia el señor Ministro de Agricultura, don Oscar Agüero, valdiviano de corazón e hijo dilecto de esta tierra".

"Su presencia —agregó el señor Dervis— nos permite mostrarle el grado de progreso alcanzado por la agricultura, la ganadería y la industria de esta provincia, gracias al esfuerzo de los hijos de Valdivia".

"Tenemos —añadió— graves problemas que resolver, los mismos que afectan a toda la agricultura nacional. Necesitamos la ayuda eficaz del Supremo Gobierno que nos permita el aprovechamiento integral de nuestra capacidad productora. La construcción de los nuevos caminos y el mejoramiento de los ya existentes para transportar por medios no gravosos y expeditos nuestros productos desde los campos a los centros de consumo y un sistema más adecuado para el empleo de los servicios mecanizados de que dispone la Corporación de Fomento, de tal suerte que puedan aprovechar de sus beneficios los pequeños agricultores, muchas veces postergados en sus anhelos y proyectos de mejoramiento. Necesitamos también una mejor organización del crédito agrícola, que contribuya a tonificar sus reducidos capitales de trabajo y permitan una intensiva y extensiva explotación de los terrenos de cultivo, con un respaldo sólido y permanente, que represente así una real ayuda y, al mismo tiempo, un valioso estímulo para nuestra incipiente agricultura".

Manifestó, en seguida, el señor Dervis, que no podía dejar de reconocerse los esfuerzos realizados por el Gobierno para favorecer a la agricultura nacional, en este período conturbado por conflagraciones mundiales, por intermedio de organismos como la Caja de Crédito Agrario y la Corporación de Fomento a la Producción, que se ha traducido en cuantiosos créditos a los grandes y pequeños agricultores y en el empleo de equipos mecanizados que han facilitado el cultivo de la tierra.

Terminó brindando por S. E. el Presidente de la República, Excmo. señor Gabriel González Videla, y por el progreso de la Sociedad Agrícola de Valdivia.

DISCURSO DEL MINISTRO. — En seguida, el Ministro de Agricultura, señor Oscar Agüero Corvalán, a nombre del Gobierno, pronunció un brillante discurso, cuyos principales acápites insertamos a continuación:

"Con la profunda satisfacción de quién cumple con altos deberes de hijo y de ciudadano, llego hasta mi ciudad natal, trayendo el saludo y la representación del Gobierno de la República a la Sociedad Agrícola y Ganadera de Valdivia, que hoy inaugura este brillante torneo, exponente de una nueva y feliz jornada de trabajo.

Ni las contrariedades climatéricas, ni las adversidades que abaten han detenido el curso inalterable de esta provincia en su camino ascendente de progreso y de superación económica y cultural.

Y si el devenir de los acontecimientos históricos la ha obligado temporalmente a detener su marcha, ello le ha servido para restaurar sus energías, apelando a la pujanza y sobriedad de los elementos humanos y para levantarse con mayores bríos en demanda de un más grande y promisorio porvenir.

La naturaleza pródiga de esta provincia le ha permitido contar con inmensas y varias fuentes de riqueza que la han hecho incorporarse entre las primeras provincias productoras del país y está contribuyendo fuertemente al robustecimiento de la economía nacional y al bienestar general de la población.

Las estadísticas le asignan a Valdivia la hegemonía de la producción maderera de Chile, con un total superior a 11 millones de pulgadas anuales; la colocan en el segundo lugar en la producción triguera con un total aproximado de un millón de quintales métricos; tiene una producción de 156.000 quintales métricos de avena y una existencia de 265 mil cabezas de ganado vacuno, todo lo que, unido al resto de su producción, le permite un rendimiento agropecuario cercano a los 800 millones de pesos y una contribución tributaria de 229 millones de pesos anuales.

En el último año la explotación agropecuaria se ha desenvuelto en condiciones normales; los rendimientos de los distintos cultivos han sido favorables y lo mismo ha ocurrido con la ganadería, merced a la abundancia de talajes.

La Planta Impregnadora de Maderas ha continuado sus actividades de aprovechamiento de las maderas blancas que son abundantes en la región, para reemplazar, en parte, a otras que empiezan a escasear".

Expresó más adelante:

"La Caja de Crédito Agrario ha otorgado créditos a los agricultores valdivianos que alcanzan a la suma de 217 millones de pesos, en los últimos seis años y el Instituto de Economía Agrícola, por su parte, con cargo a la Ley de Fomento Lechero, les ha facilitado para construcciones, reproductores y maquinarias, la cantidad de 11 millones de pesos. Los beneficios de esta ley permitirán a esta provincia contar a breve plazo con una moderna Planta Industrializadora de Leche, con una capacidad total de 50.000 litros diarios, como es la de Cayumapu, para la que ya se han destinado 27 millones de pesos.

Dentro de un plan general de fomento a la producción, el Gobierno no ha podido favorecer en mejores condiciones a la agricultura de Valdivia; pero, el Ministro que habla os invita a que —con la sinceridad propia de los hijos de esta tierra— meditéis en todo cuánto se ha hecho durante la administración del Excmo. señor González Videla por elevar el nivel de la producción de nuestro país; el standard de vida de los asalariados y, especialmente, por mantener la tranquilidad y armonía en las labores del campo, a fin de que el esfuerzo de los agricultores pudiera traducirse en un mejoramiento colectivo que es prueba irrefutable de progreso y anuncio de mejores días para la Patria.

Se construyeron 1.710 kilómetros de nuevos caminos; se mejoraron 22.446 kilómetros de caminos que se mantenían intransitables; se construyeron 14 kilómetros de nuevos puentes; las obras de regadío han incorporado a la producción 124.500 hectáreas de terrenos que estaban incultivados por falta de agua y, estas mismas obras, permitirán una mejor explotación de otras 114 mil hectáreas con riego deficiente; se han invertido 13 mil millones de pesos en obras públicas; se han otorgado aproximadamente 12 mil millones de pesos en créditos a la industria agropecuaria y la mecanización de las labores del campo ha costado una inversión de 28 millones de dólares".

Agregó, en seguida:

"Ya dije —en otra ocasión— que para alcanzar una meta permanente de progreso hay que sobreponerse a las diferencias partidistas que separan a los hombres.

Cambiará el Gobierno —amigos y comprovincianos— pero, a no dudarlo, continuará ininterrumpidamente la obra de los gobernantes guiada por el patriótico ideal de alcanzar el bienestar de todos los chilenos.

Estoy cierto que los representantes de la más importante y básica de las actividades productoras del país seguirán prestando esta colaboración desinteresada e infatigable de trabajo, con la elevación de propósitos y con el abandono de toda otra finalidad que no sea la de hacer próspera nuestra economía, sin que obsten para ello los cambios políticos en la dirección del Gobierno.

Las ideas y las combinaciones partidistas se suceden a través de la historia; pero, para la felicidad de Chile, no han interrumpido jamás el ritmo fecundo del progreso ni la tradición de nuestra vida institucional".

Finalmente, manifestó:

"Al inaugurar en nombre del Gobierno esta IV Exposición Agrícola, Ganadera e Industrial de Valdivia, permitidme que traiga a mi memoria el recuerdo de aquellos espíritus visionarios que hicieron de esta región una tierra de ensueños y riquezas y el recuerdo reverente de mis antepasados que —en estas mismas tierras valdivianas— me enseñaron que en el rudo batallar de las faenas agrícolas había una razón de la existencia.

Brindemos, señores, por la prosperidad de Chile y por que en la estrella que señala imperturbable su destino, admiremos el trasunto de un pueblo democrático y soberano que busca en el trabajo su grandeza y bienestar.

Brindemos por Valdivia y nuestros esforzados comprovincianos.

Por la Sociedad Agrícola y Ganadera, por sus abnegados directores y, particularmente, por los organizadores y expositores de este singular certamen".

En medio de grandes aplausos, fueron recibidas las últimas palabras del señor Agüero.

BAILE DE GALA. — Esta noche se llevará a efecto el baile de gala que la Sociedad Agrícola de Valdivia ofrece en el Hotel de Turismo al Ministro de Agricultura, comitiva que lo acompaña y delegaciones de las sociedades agrícolas de todo el país que concurren a este importante torneo. — ROSAS, corresponsal.

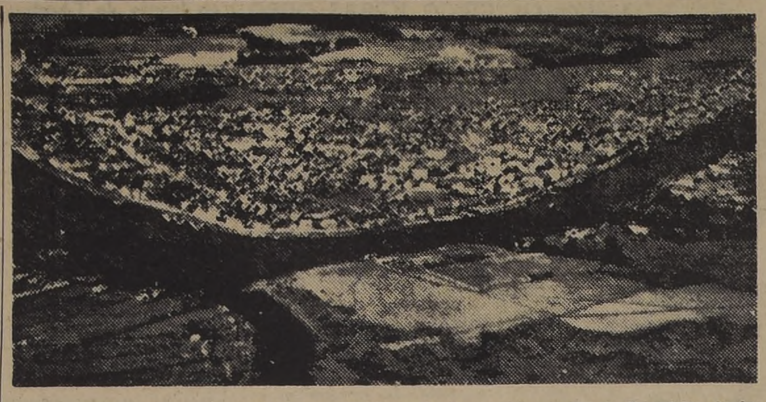

Vista panorámica de la hermosa ciudad de Valdi via, donde se celebra la Cuarta Exposición Agrícola y Ganadera, exponente del progreso agrario de esa rica zona del sur del país

SEMANA DE NIÑO SE CELEBRO EN RANCAGUA

RANCAGUA, 25.— Con todo éxito se celebró en esta ciudad la Semana del Niño, organizada bajo los auspicios del Rotary Club, que preside el comandante señor Raúl Maldonado Cornejo.

En todos los establecimientos educacionales se han desarrollado actos destinados a poner de relieve los conceptos de Patria, Moral, Escuela, Madre, Maestro y Hogar, a los que han concurrido los miembros de esa institución, autoridades educacionales, padres y apoderados de los alumnos. Se distribuyeron también premios a los mejores alumnos y compañeros y a los de mejor asistencia.

La comida ofrecida por los rotarios al profesorado de los diversos planteles de enseñanza, el miércoles en la noche alcanzó brillantes contornos y dejó en los asistentes gratos e inolvidables recuerdos, reinando en todo momento una cordial camaradería y una sana alegría.— CARDENAS, corresponsal.

NOTICIAS DE MALLOA

MALLOA, 25.— BODEGA DE CARGA.— El Alcalde de la comuna, señor Luis Díaz, y los parlamentarios de la provincia están llevando a cabo activas gestiones para que la Dirección General de los Ferrocarriles estudie la construcción de una nueva bodega de carga en la Estación de esta localidad, en atención a que la antigua fué destruida por un incendio.

SEVICIO DE CORREOS. — Cada día se hace más necesaria la instalación del servicio de casillas en la Oficina de Correos y Telégrafos de esta localidad y la designación de un mensajero para la distribución de cartas y telegramas. Actualmente esta labor debe cumplirla un sólo empleado, con grave perjuicio para el comercio y los particulares. — DELGADO, corresponsal.

COLECTA REALIZARAN EN POBLACION "O'HIGGINS"

SAN BERNARDO, 25.— Una colecta pública llevará a efecto la Junta de Vecinos de la Población "Bernardo O'Higgins", de esta ciudad, el 2 de noviembre, con autorización de la Municipalidad, con el objeto de reunir fondos destinados a la instalación de una Policlínica.

Esta Población, que cuenta actualmente con más de cuatro mil moradores, carece de un servicio de atención médica, lo que obliga a los vecinos a recorrer largas distancias en casos de accidentes o enfermedades.

Cooperarán en la realización de esta colecta diversas instituciones de beneficencia de esta ciudad que han ofrecido espontáneamente su valioso concurso. —GUZMAN, corresponsal.

FREIRE SE APRESTA A CELEBRAR ANIVERSARIO

FREIRE, 25. — El próximo mes de diciembre, cumple Freire sus 70 años; en efecto el 7 de dicho mes del año 1882, la expedición del Ministro Recabarren, luego de fundar Temuco, se dirigió a Villarrica a refundar la antigua ciudad de Pedro de Valdivia, reconquistada por los araucanos. En su marcha a Vilarrica, se detuvo en el valle del Allipén y fundó el pueblo de Freire en el mismo sitio que hoy ocupa el llamado Freire Viejo.

Con motivo de este próximo 70.o aniversario, la ciudad se apresta a conmemorar dignamente tan fausto acontecimiento y al efecto está en preparación un gran programa de festejos que incluye un gran rodeo a la chilena, baile, elección de reina del aniversario, velada, concurso de elogio a la reina, festival deportivo y diversos otros números en programación.

Un activo comité integrado por diversas personalidades de la ciudad, está en dinámico tren de trabajo en la organización de este programa, llamado a tener gran realce.— MORALES, corresponsal.

ANIVERSARIO CELEBRA LICEO DE LOS ANGELES

LOS ANGELES, 25. — Con diversos actos se inició la celebración del 83.o aniversario del Liceo de Hombres, de esta ciudad.

En una comida íntima se reunirán esta noche, los ex alumnos del establecimiento, para festejar al Rector y profesores, la que tendrá lugar en los comedores del Internado.

El lunes se llevará a efecto la velada de gala en el Teatro Municipal, y el martes, a mediodía, teidrá lugar el almuerzo oficial Liceo, ofrecen a las autoridades y que la Dirección y profesores del caracterizados vecinos.

..FISCALIZACION DE CAMIONES. —Estrictas instrucciones ha impartido la Prefectura de Carabineros, a su personal, para impedir que los camiones continúen transportando pasajeros sin la respectiva autorización. Esta campaña se ha iniciado a raíz de los reclamos formulados, por competencia desleal, los empresarios de los microbuses, que hacen el servicio de locomoción colectiva. — (REYES, corresponsal).

En $ 6.625.48 se fijó en Valdivia el sueldo vital

VALDIVIA, 25. — En seis mil seiscientos veinticinco pesos cuarenta y ocho centavos fijó el sueldo vital para los empleados particulares de esta provincia, la Comisinó Mixta de Sueldos, para el año 1953.

Para los empleados de la minería y la agricultura, el sueldo vital fué fijado en cinco mil seiscientos sesenta y dos pesos. — (ROSAS, corresponsal).

Falleció, en Contulmo, don Ewaldo Wolf Sch.

CONTULMO, 25. — A la edad de 58 años, dejó de existir en esta localidad, el señor Ewaldo Wolf, vecino muy estimado en todos los círculos sociales, comerciales y agrícolas de la zona, y vinculado a distinguidos hogares de Cañete, Purén, Traiguén y la capital.

Sus funerales, que se llevaron a efecto el miércoles, dieron lugar a una sentida manifestación de pesar, de sus numerosas relaciones sociales. Concurrió la banda Suiza de Purén, y delegaciones de diversas ciudades de esta provincia. —(VERA, corresponsal).

ASAMBLEA CELEBRO FEDERACION DE COOPERATIVAS DE LECHERIA

TEMUCO, 25.— Importantes acuerdos adoptó la Federación de Cooperativas Agrícolas Lecheras del Sur en su última asamblea general, que fué presidida por el señor Manuel Narbona Cortés, y que prestigió con su asistencia el dirigente nacional señor Gonzalo Quinteros.

Fué aprobada la memoria anual, que leyó el señor Narbona, y se rindió un póstumo homenaje al dirigente de la Federación señor Oscar Hevia, fallecido recientemente en Osorno.

En seguida la asamblea reeligió por unanimidad presidente al señor Narbona y designó vicepresidente al delegado de Valdivia, señor Guillermo Liewald.

Finalmente se adoptaron los siguientes acuerdos: concurrir como organización a la Exposición Ganadera, Agrícola e Industrial de Cautín; designar una comisión para que se entreviste en fecha próxima con el Presidente Electo, general don Carlos Ibáñez del Campo; realizar en la capital el Quinto Congreso Nacional Lechero, en la fecha que será fijada por los señores Quinteros y Narbona, y encomendar al señor Juan Fischer, de La Unión, el estudio de un proyecto de abonos y otras medidas que beneficien a la producción nacional lechera.— (DEL VILLAR, corresponsal.)

Buzos harán reconocimiento en el casco del ex remolcador de la Armada, "Brito"

La "Baquedano" y "Covadonga", siguen labor día y noche

VALPARAISO.— Las fragatas "Baquedano" y "Covadonga", de la Marina de Guerra, se han estado relevando cada 24 horas para proseguir día y noche la búsqueda de las 18 víctimas del naufragio del remolcador "Brito", que aun no ha sido posible rescatar. Esos esfuerzos han resultado estériles, y la misma suerte ha tenido la misión que a lo largo de la costa de Quintero cumple abnegadamente personal de Carabineros, a la expectativa de que la marejada lance a las playas vecinas los cadáveres de los marinos mártires.

ACTUARAN LOS BUZOS EN LA BUSQUEDA. — Como anticipamos anteriormente, en esferas navales se presume que muchos de los tripulantes y pasajeros del remolcador de alta mar, que se hundió e hizo explosión alrededor de las 20 horas del miércoles último, han quedado atrapados en el casco de esa nave, y para ubicar al subteniente Martínez y a los tripulantes que cayeron en esa tragedia, se ha resuelto que buzos de la Marina hagan un reconocimiento del casco del ex "Brito". Para ello será menester cumplir una arriesgada maniobra—cuando las condiciones del tiempo lo permitan—, para abordar los farellones de Quintero, y luego preparar la faena para que desciendan los buzos hasta el fondo del mar y ubiquen la situación en que se encuentra la embarcación perdida.

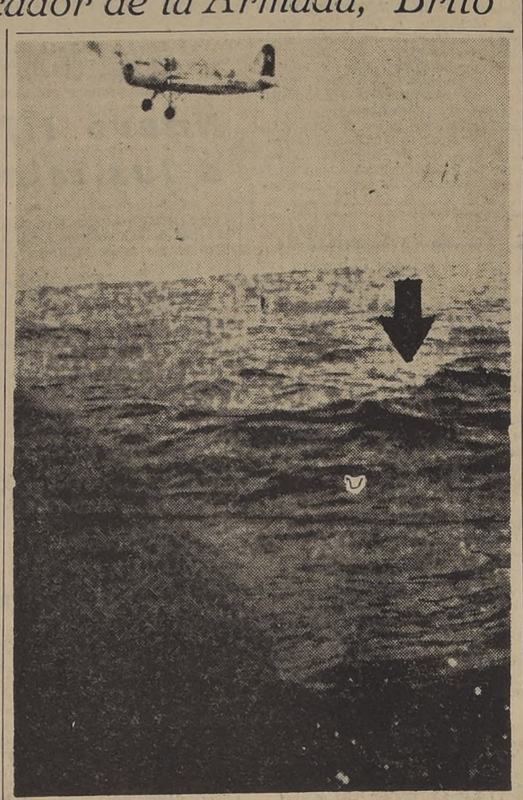

SITIO DE LA TRAGEDIA.— La cruz indica el sitio preciso donde ocurrió el naufragio del remolcador de alta mar "Contramaestre Brito", la noche del miércoles último, donde perecieron en una de las tragedias marítimas más grandes de nuestra patria, 23 de sus 27 tripulantes. Hasta ayer afloraba el mástil de la nave, la única parte que era visible. Sobre el lugar del naufragio vuela en los instantes de tomarse la fotografía el avión "Sikorsky" N.o 306, de la Base Aérea de Quintero.— (Fotografía de nuestro corresponsal, señor Tagle.)

Movimiento de vapores en Valparaíso

—LLEGAN—

—Hoy:
JUNIN, de Arica.
ARICA, de Buenos Aires y Montevideo.
ALMENDRO de Caldera.
PUYEHUE, de Iquique, vía San Antonio.
LOVART, de Antofagasta.
—Mañana:
RODOLFO SKALWEIT, de Corral.
—El martes 28:
APOLO, de Iquique.
SANTA MARIA, de Nueva York.
VICTORIA, de Tocopilla.
—El miércoles 29:
SANTA ELISA, de San Francisco.
GRETA DAN, de Nueva York.
FALKANGER, de Los Angeles.
—El jueves 30:
GULF BANKER, de Nueva Orleans.
SAN ANTONIO, de Antofagasta.
—El viernes 31:
BAYEUX, de Hamburgo.
NAGUILAN, de Corral.
ALLIPEN, de Corral.
ANTONIOTTO USODIMARE, de Génova.
—NOVIEMBRE—
—El miércoles 5:
SANTA LUISA, de Nueva York.

—SALEN—

—Hoy:
AMADEO, para Río de Janeiro.
—Mañana:
JUNIN, para Antofagasta.
—El martes 28:
ALMENDRO, para Coquimbo.
PUYEHUE, para Punta Arenas.
—El miércoles 29:
LOVART, para Antofagasta.
RODOLFO SKALWEIT, para Coquimbo.
—El jueves 30:
APOLO, para Iquique e intermedios.
SANTA MARIA, para Nueva York.
—El viernes 31:
VICTORIA, para Antofagasta.
SANTA ELISA, para San Francisco.
GRETA DAN, para Nueva York.
—NOVIEMBRE—
—El sábado 1.o:
FALKANGER, para San Francisco.
GULF BANKER, para Talcahuano.
—El domingo 2:
SAN ANTONIO, para Antofagasta.
NAGUILAN, para Arica e intermedios.
BAYEUX, para Hamburgo.

BARCO JAPONES VIENE A CARGAR MINERALES EN EL LITORAL NORTE

VALPARAISO. — El vapor japonés "Arisaman Maru" arribará en el curso del próximo mes a costas chilenas para embarcar en los diversos puertos del litoral norte 7,500 toneladas de minerales de cobre, que llevará a Hong-Kong, por cuenta de la firma Mauricio Hochschild. Es éste el segundo barco nipón de carga que viene a Chile después de la última guerra.

REPRESENTANTE DE LA KNUTSEN LINE, REGRESO DE PERU

VALPARAISO. — El representante en este puerto, de la Knutsen Line, señor Holge Bugge, regresó ayer al país, por vía aérea, luego de permanecer algunos días en el Perú, preocupado de importantes asuntos relacionados con las actividades de esa empresa naviera de Noruega. El señor Bugge se reintegró de inmediato a sus labores en las oficinas de la firma Williamson, Balfour & Cía.

Estaba encendido el faro cuando naufragó el remolcador "Brito"

QUINTERO, 25.— Contrariamente a lo que se ha informado, podemos decir que el faro de Quintero, la noche del accidente, como todos los días, estaba encendido y funcionando normalmente.

Hace dos o tres días circuló en este puerto la noticia que el faro no funcionaba, lo que nos movió a visitar al Capitán de Puerto, señor Hirth.

Este funcionario nos manifestó que tal situación era muy extraña, ya que las cargas eran nuevas y el encargado del faro nada le había comunicado.

El mismo día del naufragio del "Brito", y para corroborar la denuncia, se trasladó, a las 18.30 horas, el Capitán de Puerto acompañado del sargento Donoso, encargado del faro, y de dotación de la Base Aérea y del señor Hernán Feliú, quienes constataron que la luz piloto estaba encendida normalmente. Permanecieron en el faro hasta las 19.30 horas, después de comprobar que inmediatamente de puesto el sol, el faro encendió y trabajaba normalmente.

Cabe destacar que el faro no se encuentra ubicado en los farellones de Horcón, sino que en Quintero mismo, o sea, a distancia de siete millas de donde ocurrió el siniestro.

FALLECIMIENTO.— Ha dejado de existir en este puerto la señora Rosa Ogaz de Rojas, esposa del corresponsal de prensa, don Rubén Rojas Ross Morrey. Sus funerales, que se efectuaron en la tarde de hoy, dieron motivo a una imponente manifestación de duelo.— (TAGLE, corresponsal.)

REALIZARON REVISTA DE FIN DE AÑO, AYER

VALPARAISO. — Especial significación adquirieron ayer tarde las revistas de gimnasia y repartición de premios realizadas en el Colegio Episcopal Seminario de San Rafael, de este puerto, y en el plantel de los Sagrados Corazones de Viña del Mar.

A esos actos, que congregaron a las autoridades porteñas y viñamarinas y a los padres y apoderados de los alumnos de esos establecimientos, se ofrecieron presentaciones de singular jerarquía, en las que los educandos dieron muestras de su eficiente preparación física.

REPARTICION DE MEDALLAS Y DIPLOMAS. — Los alumnos que se distinguieron durante el período escolar recibieron sus medallas y diplomas en medio de las cordiales manifestaciones de simpatía de las numerosas y selectas concurrencias que se dieron cita a esas tradicionales reuniones de fin de año.

IN MEMORIAM

Con motivo de cumplirse el 31 del presente, el segundo aniversario del fallecimiento de nuestra hermana, madre, esposa e hija, señora

EVA SALAZAR de BERRIOS

Se oficiará una misa por el descanso de su alma, en la Iglesia de San Francisco, el sábado 1.o de noviembre, a las 10 horas. Rogamos a los que fueron sus amigos acompañarnos.

La familia

IN MEMORIAM

Al cumplirse el primer aniversario del fallecimiento de nuestro inolvidable esposo, padre, suegro y abuelito, don

FERNANDO MUÑOZ FERRARI

Se oficiará una misa por el eterno descanso de su alma, el lunes 27, a las 9 horas, en la Recoleta Franciscana.

Aída Noya vda. de Muñoz, Fernando, Graciela, Rodolfo Muñoz Noya, Elsa Muñoz de González y Jorge González.

Corresponsalía de "La Nación" en Valparaíso

BLANCO 1161-Teléfono 4427

ESPECTACULOS DE HOY EN VALPARAISO

AVENIDA (5184).— Eco de tambores, Entre dos hombres y Fuenteovejuna.
CARRERA (QUILPUE. — 417).— Fantasía.
COLON (2949). — (Cerrado por reparaciones).
CONDELL (2027). — Sangre y marfil y Allá en el Lejano Oeste.
IMPERIO (4567).— Escándalos en París.
METRO (2111).— Designios escandalosos.
MUNICIPAL (VIÑA. — 81739).— Luces de Broadway.
OLIMPO (VIÑA. — 81380).— Cinco dedos.
ORIENTE (VIÑA. — 85679).— Magnolia y El barrio de la perdición.
PACIFICO (6057). — Amor perdido.
REAL (2640).— La que quería ser buena y Suprema esperanza.
RIALTO (VIÑA — 81908).— El castillo del odio y Amarga obsesión.
REX (VIÑA. — 85050).— Hombre de calamidades.
RIVOLI (2268).—La última avanzada y Gunga Din.
VALPARAISO (5522).— Recuerdos perdidos.
VELARDE (VALPARAISO.— 4541).— Amor perdido.
VELARDE (QUILPUE. — 343).— Aventurera.
VICTORIA (3778).— El manto de la muerte.

NOTA — Los números entre paréntesis corresponden al teléfono de cada sala.

DEFUNCION

Ha dejado de existir nuestro querido esposo y padre, señor

JAIME POMAR SUREDA

Sus funerales se efectuarán hoy día, partiendo el cortejo a las 11 horas, desde el pensionado de San Vicente.

Francisca Bauzá vda. de Pomar e hijo.

DEFUNCION

Ha dejado de existir nuestro querido e inolvidable esposo, padre y abuelito, señor

ALFONSO JEREZ FUENTES (Q. E. P. D.)

Sus funerales se efectuarán hoy domingo 26 del presente, a las 16 horas, partiendo el cortejo de su casa habitación, Catedral 5431 (Blanqueado), en dirección al Cementerio General.

La familia.

DEFUNCION

Ha fallecido nuestra querida e inolvidable madre, suegra y abuelita, señora

SARA MORALES vda. de FERNANDEZ

Hoy, se efectuarán sus funerales, partiendo el cortejo a las 16 horas, desde Teniente Montt 1997, al Cementerio General.

La familia.

DEFUNCION

Ha dejado de existir nuestro querido papacito, doctor don

CARLOS HAUPT GOMEZ

Sus funerales se efectuarán hoy, en el Cementerio General, después de una misa que se oficiará en la Iglesia San Francisco, a las 10.30 horas.

Sus inconsolables hijos Marlen, Carlos y Víctor Haupt Deformes.

DEFUNCION

Ha dejado de existir mi idolatrado esposo, doctor don

CARLOS HAUPT GOMEZ

Sus funerales se efectuarán hoy, en el Cementerio General, después de una misa que se oficiará en la Iglesia San Francisco, a las 10.30 horas.

Vitalia Deformes de Haupt.

DEFUNCION

Ha dejado de existir nuestro querido cuñado, señor

JAIME POMAR SUREDA

Sus funerales se efectuarán hoy día, partiendo el cortejo a las 11 horas, desde el pensionado de San Vicente.

Antonio Bauzá Jous y familia.

DEFUNCION

Ha dejado de existir nuestro querido hijo, esposo, padre, suegro y abuelito, don

AMADOR MANZUR ZEDAN

Sus restos serán sepultados hoy, en el Cementerio Católico. El cortejo partirá de su casa habitación calle Tres Antonios N.o 294, a las 14.30 horas. En la Iglesia San Jorge (Ortodoxa), se le oficiará una misa, a las 15.15 horas, para el descanso de su alma, para después seguir el cortejo a dicho Cementerio.

La familia.

véalas sin compromiso y consulte las grandes

Facilidades de pago

DONDE:

DIRA

MERCED 709, ESQ. MAC-IVER

VENTA

DEL

TEATRO MUNICIPAL DE SAN BERNARDO

Se reciben ofertas por escrito en la Secretaría Municipal de esa ciudad, hasta el miércoles 5 de noviembre, a las 12 horas.

LA ALCALDIA

Empresa de Pompas Fúnebres

BENEFICENCIA PUBLICA

GERENCIAS Y OFICINAS:
San Antonio 456 — Teléfono 32649.
TALLERES Y COCHERAS:
Profesor Zañartu 803 — Teléfono 88995
OFICINA PRINCIPAL DE VENTAS:
San Antonio 456 — Teléfono 32361

SUCURSALES:

Santiago:
QUINTA NORMAL: Mapocho 4198. Teléfono 91707
PROF. ZAÑARTU 803. Teléfono 88995.
AVDA. PORTUGAL 931 Teléfono 35123.
AV. IRARRAZAVAL 1790 Teléfono 494086.
AVDA. INDEPENDENCIA 1034.
AV. 10 DE JULIO 938.
COMPAÑIA 3052. Teléfono 96472.

Provincias:
VALPARAISO: Edwards 640. Fonos 3274 y 4904.
CONCEPCION: Barros Arana 166. Fono 1841-R
TALCA: Fono 87.

y, además, en todos los hospitales del país

¿Funerales?

Azócar

FUNERALES

LA CENTRAL

SAN ANTONIO N.o 449
TELEFONO 32595
SAN DIEGO N.o 2301
TELEFONO 54079
Servicios eficientes y económicos
CONSULTENOS CUANDO LOS NECESITE

¿ FUNERALES ?
EMPRESA
BUENOS AIRES
TAMBIEN EN ÑUÑOA
TRES ANTONIO N.º 20
FRENTE TEATRO ÑUÑOA
URNAS FINAS Y ATAUDES
SERVICIOS DE TODOS PRECIOS

Corren hoy de Nazca a Lima y Ortiz es favorito

Bartolomé Ortiz, el brillante piloto chileno que marcha en el primer puesto de la clasificación general en el Gran Premio del Perú y que ya ha ganado dos etapas de las tres disputadas, está a punto de conseguir un triunfo de resonancia continental, si es que hoy le acompaña la suerte.

La etapa que se disputará entre Nazca y Lima, sobre una distancia de 428 kilómetros, es en lo que al estado del camino se refiere, el mejor de todos. De ahí, que los competidores tendrán que correr a fuerte promedio para mantener sus posiciones y el menor traspié será aprovechado para sacar ventajas La llegada estará ubicada en Miraflores, barrio cercano a Lima.

Hasta el momento la clasificación general es la siguiente: 1.o BARTOLOME ORTIZ (chileno) con 28 horas 21 minutos 43 segundos 1 quinto; 2.o ANTONIO ALVARADO (peruano) con 29 horas 4 minutos 34 segundos 2 quintos; 3.o PERRYS (peruano) con 29 horas 6 minutos 8 segundos 1 quinto. Ortiz lleva, en consecuencia, una ventaja de 43 minutos sobre su más cercano perseguidor. Si hoy sabe mantener esa diferencia, lo más probable es que sea el vencedor. El crack chileno en las declaraciones formuladas anoche expresó que su máquina se halla bastante bien y que espera de ella un mejor rendimiento ya que el camino es totalmente pavimentado y plano y se corre casi al nivel del mar.

Mejoran los de abajo

Cumplidos los dos primeros encuentros de la 20.a fecha del Torneo de Fútbol Profesional, la posición de los equipos es la siguiente:

EQUIPOS	PARTIDOS				GOLES		Pts.
	J.	G.	E.	P.	F.	C.	
EVERTON	19	11	4	4	43	33	26
COLO-COLO	19	9	7	3	37	26	25
FERRO	19	9	5	5	36	27	23
A. ITALIANO	19	8	7	4	35	25	23
U. DE CHILE	20	7	7	6	30	31	21
MAGALLANES	19	8	3	8	38	41	19
IBERIA	19	7	5	7	47	49	19
U. CATOLICA	19	7	4	8	37	36	18
WANDERERS	20	6	6	8	38	36	18
S. MORNING	20	6	4	10	32	39	16
G. CROSS	20	2	4	14	29	59	8

CITACIONES

DEP. SOTOMAYOR.— A sus tres equipos de fútbol, a las 14 horas, en la cancha Radio de la Armada.

"MANUEL GUERRA".— A todos sus corredores para hoy, a las 9 horas, en el Parque Cousiño, a fin de seleccionar a los diez mejores corredores.

CICLISMO DEL FRANCISCO ARELLANO.— A sus socios, a las 10 horas, en la Plazoleta del Cementerio General, con motivo del primer aniversario de la muerte del corredor Angel Alarcón.

LIVINGSTONE ESPERA LUCIRSE FRENTE AL PELIGROSO IBERIA

Si está en buenas condiciones y en una tarde de suerte, Sergio Livingstone, el popular guardavallas internacional de Universidad Católica, debe lucirse en el partido que su equipo juega hoy con un Iberia difícil y encumbrado, como que acaba de golear nada menos que al puntero del campeonato profesional. El match se efectuará en la cancha de los colegiales y ha conseguido despertar interés, pues se trata de dos cuadros que, en el papel, tienen parecida chance al triunfo. Sin embargo, muchos son los que creen que los dos puntos oficiales se los adjudicará Iberia, desde luego, por la performance cumplida recién frente a los viñamarinos y, en seguida, porque la U. C. viene de perder y se supone entonces que la moral de sus jugadores está baja. No obstante, los adeptos al club estudiantil confían en la experiencia y conocimientos del entrenador Alberto Buccicardi, quien de algún modo se las arreglará para contrarrestar la acción siempre peligrosa y eficiente de su ocasional adversario de esta tarde.

El encuentro comenzará a las 15.30 horas, y los equipos formarán de esta manera:

IBERIA: Aurenque; Araya y Logán; Tapia, Soto y Vidal; Concha, Esquivel, Dunevicher, Novoa y Beltrán.

UNIVERSIDAD CATOLICA: Livingstone; Leiss y Roldán; Alvarez, Almeyda y Sánchez; Vásquez, Molina, Cisternas, Prieto y Carrasco.

U. HURACAN CON SAN LUIS LA PALMA

En las canchas Francisco Arellano, Alonso e Hijos, Población Igualdad y Latorre, se efectuarán hoy por la mañana, importantes partidos de fútbol amateur, cuyo programa damos a conocer a continuación:

CANCHA ALONSO E HIJOS N.o 1.— 9.30, 10.30 y 11.30 horas: Benedicto XV con Victory, segundos y primeros equipos en partidos amistosos.

CANCHA ALONSO E HIJOS N.o 2.— 9.30, 10.30 y 11.30 horas: Unión Huracán con San Luis de la Palma, terceros, segundos y primeros equipos, en partidos amistosos.

CANCHA ALONSO E HIJOS N.o 3.— 10 y 11 horas: Competencia de Liceos Nocturnos denominada "General O. Puccio".

CANCHA FRANCISCO ARELLANO. — (Bernardo O'Higgins 4780).— Competencia oficial de la Asociación Infantil Cuarta Comuna.

9.45 y 10.35 horas: Juventud Ecuador con Población Edwards, terceros y segundos infantiles.

11.15 horas: Santiago Juniors con Población Edwards, primeros infantiles.

Turno: Club Solari.

CANCHA POBLACION IGUALDAD. — (Bernardo O'Higgins 4780).— 9.45, 10.35 y 11.15 horas: Solari con Unión Bélgica, terceros, segundos y primeros infantiles. Turno: Javiera Carrera.

CANCHA LATORRE.— (Bernardo O'Higgins esquina Las Rejas).— 10 horas: Solari "B" con Población Delicias, terceros equipos adultos, y

11.15 horas: Población Delicias "B", con Latorre "B", terceros equipos adultos.

TORNEO DE PIMPON EN EL INTERNADO

En las salas del Internado Nacional Barros Arana, se efectuará hoy por la mañana, a las 9.30 horas, una competencia de pimpón, en la que intervienen equipos del Instituto Nacional, Internado Barros Arana, Liceo Barros Borgoño, Liceo de Aplicación, Liceo Amunátegui, Liceo San Bernardo y Liceo Lastarria.

Los alumnos de todos los liceos nombrados concurrirán en masa a presenciar esta competencia, que ha logrado despertar inusitado entusiasmo entre los estudiantes de los planteles educacionales de la capital, ya que se trata del Campeonato Escolar del presente año.

Los partidos se efectuarán en tres categorías, divisiones superior, intermedia e infantil.

FUTBOL OFICIAL EN ASOCIACIONES

DE SANTIAGO Y COMUNAS VECINAS

Las Asociaciones de Fútbol de Santiago y las comunas vecinas han programado para hoy, por sus torneos oficiales, los siguientes encuentros:

EN SANTIAGO: ESTADIO NACIONAL CANCHA N.o 8. — Metropolitano con Gimnástico, tres equipos, 14.30, 15.30 y 16.30 horas. Turno: Germinal.

CANCHA COMPAÑIA DE GAS. — Walter Müller con Small Star, tres equipos, 14.30, 15.30 y 16.30 horas. Turno: Albión.

CANCHA PAPELERA. — Copal con Manuel Acevedo, tres equipos, 14.30, 15.30 y 16.30 horas. Turno: Arco Iris.

ESTADIO NACIONAL CANCHA N.o 7. — Maccabí con Carlos Walker, tres equipos, 14.30, 15.30 y 16.30 horas. Turno: Everton.

CANCHA SAN RAMON. — Carioca con Vista Hermosa, tres equipos, 14.30, 15.30 y 16.30 horas. Turno: Nacional El Salto.

CANCHA CUARTA ZONA. — Eugenio Matte con La Cruz, Santos Aybar con Balmaceda Juniors, primeros equipos, 15 y 16 horas. Turno: Aybar Matte.

Por la competencia oficial se jugarán los siguientes encuentros:

ESTADIO NACIONAL CANCHA N.o 3. — Alianza Royal con Fortín Mapocho, tres equipos.

ESTADIO NACIONAL CANCHA N.o 2. — Unión Arauco con Rangers, dos equipos.

CANCHA BORGOÑO. — Río de Janeiro con Borgoño, dos equipos.

ESTADIO NACIONAL CANCHA N.o 5. — Germinal con Chelsea, tres equipos.

ESTADIO NACIONAL CANCHA N.o 4 — Arauco Providencia con Everton, tres equipos.

CANCHA ILHARREBORDE. — Olimpia con Libertad, tres equipos.

CANCHA BARROS LUCO. — 1.o de Mayo con Rondizzoni, tres equipos.

EN QUINTA NORMAL: CANCHA ZAMBRANO N.o 1. — Deportivo Klockmann con Patricio Lynch, tres elencos, a las 14.15 horas.

CANCHA ZAMBRANO N.o 2. —Textil Lourdes con Juventud y Progreso, tres equipos, a las 14.15 horas.

SERIE DE ASCENSO: CANCHA RADIO DE LA ARMADA. —Deportivo Sotomayor con Roberto Encina, tres elencos, a las 14.15 horas.

CANCHA BANFIELD. — Deportivo Academia con Deportivo Blue Star, tres elencos, a las 14.15 horas.

EN PROVIDENCIA: CANCHA MUNICIPAL N.o 1. — Jorge V con Santa Elena.

CANCHA SAN IGNACIO. — National Juniors con Covadonga.

ESTADIO MILITAR. — Huracán Sur Oriente con River Plate.

CANCHA SAN IGNACIO N.o 1. — Deportivo Paraguay con Unión Italia.

CANCHA TALLERES. — Deportivo Talleres con Nacional.

CANCHA DEFENSOR VITACURA. — Real Olímpico con Santiago National.

Todos los encuentros son en tres divisiones, y empezarán a las 14 horas.

EN RENCA: CANCHA SPORTING. — Sporting Club con San Joaquín, a las 14.30 horas, tres elencos.

EN RECOLETA: — CANCHA SAN ANDRES. — 9.30 horas, México Central con José M. Carrera, dos elencos; 25 horas, San Andrés con Esfuerzo de Chile, dos teams.

CANCHA PATRONATO SAN RAMON. — 9.30 horas, Pedro Armengol con Lemuria, dos elencos.

CANCHA SAN JORGE.—7.30 horas, Juventud Manzano con Davico y Boggia, dos elencos.

ASOCIACION SUR ORIENTE: CANCHA N.o 2 DE LA ASOCIACION. — 14 horas, tres equipos, Deportivo Colombia con Juventud Baquedano.

ASOCIACION INFANTIL 4.a COMUNA: CANCHA FRANCISCO ARELLANO. — Juventud Ecuador con Población Edwards, dos elencos infantiles; 11.15 horas, Santiago Juniors con Población Edwards, primeros infantiles.

CANCHA POBLACION IGUALDAD. — 9.45 horas, Solari con Unión Bélgica, tres elencos.

EN LA FLORIDA: CANCHA VICENTE VALDES. — Mirador Azul con San Luis, tres elencos, a las 14.30 horas.

CANCHA GERARDO MONSALVE. — Unión Santa Marta con Gerardo Monsalve, tres cuadros, a las 14.30 horas.

LIGA INDEPENDENCIA: — CANCHA SAN LORENZO. — Aguilas de México, con Población Vivaceta, tres equipos, a las 9 horas.

CANCHA O'HIGGINS.— Roberto Mac Clure con Enfield, tres elencos, a las 9 horas.

CANCHA RODIGHIERO N.o 1. — Santa Teresita con Imperial, tres elencos, a las 9 horas.

CANCHA RODIGHIERO N.o 2. — Navarrete y López con Río Jachal, tres elencos, a las 9 horas.

CANCHA SAN JOSE. — Alborada con Vitransil, tres elencos, a las 9 horas.

CANCHA ROBERTO DEL RIO N.o 2. — Unión Centenario con Flor de Castaño, tres cuadros, a las 9 horas.

Publicidad Cóndor

Bungalows desde $430.000.-

INSCRIPCIONES PARA SU COMPRA

Hemos abierto un registro para las personas interesadas en adquirir un bungalow en el Sector Residencial que estamos próximos a inaugurar en calle Santa Rosa N° 5301 al 5400.

Constan de 2 y 3 dormitorios, baño completo, living-comedor, closets, cocina, entrada de auto, ante-jardín y amplio patio interior.

Por tratarse de un grupo de 31 casas solamente, rogamos consultarnos cuanto antes sobre las amplias facilidades de pago, hasta 5 años, que estamos facultados para otorgar

NOTA IMPORTANTE

Se advierte que venderemos solamente una casa a cada interesado, en consideración al financiamiento extraordinario que encierra esta oferta.

Por cuenta de mandantes nuestros.

CAJA NACIONAL DE AHORROS

COMISIONES DE CONFIANZA ★ MONEDA 1155, TERCER PISO

LIBRERIA "EL ATENEO"

CONTINUA SU

GRANDIOSA LIQUIDACION

de libros nacionales y extranjeros, a precios jamás vistos

¡¡¡Libros argentinos, desde $ 5.— el nacional!!!

ALGUNOS TITULOS

	ANTES	AHORA
COLECCION CENTAURO	$ 50.—	$ 25.—
COLECCION AUSTRAL, sencillo	50.—	30.—
COLECCION AUSTRAL, extra	80.—	48.—
COLECION ROBIN HOOD	100.—	70.—
BARRABAS, por P. Lagerkvist, Premio Nobel 1951	150.—	90.—
LA ECONDENA, por F. Kafka	160.—	112.—
EL CASTILLO, por F. Kafka	200.—	140.—
LA HORA VEINTICINCO, por Gheorghiu	220.—	154.—
EL MICO, por F. Mauriac	120.—	84.—
EL EXISTENCIALISMO, filosofía de nuestro tiempo, por T. D'Athayde	65.—	45.—
TODOS LOS HOMBRES SON MORTALES, por S. de Beauvoir	200.—	140.—
GAMBITO DE CABALLO, por W. Faulkner	150.—	105.—
LA MUJER SIN PASADO, por S. Groussard	180.—	126.—
HACIA EL NORTE, por E. Bowen	180.—	126.—
LA DESOBEDIENCIA, por A. Moravia	135.—	95.—
DESCUBRIMIENTOS ESPIRITUALES, por G. Papini	140.—	98.—
PIEDAD CONTRA PIEDAD, por G. Piovene	150.—	105.—
SI YO FUERA UD., por Julien Green	100.—	70.—
LOS IDUS DE MARZO, por Thornton Wilder	180.—	126.—
OBRA SUSPENDIDA, por E. Waugh	150.—	105.—
HOMBRES DE PIEDRA, por Rex Warner	140.—	98.—
VIDA Y CONFESIONES DE OSCAR WILDE, por Frank Harris	350.—	280.—
EL CARDENAL, por H. Morton Robinson	240.—	192.—
EL GRAN PESCADOR, por Lloyd Douglas	240.—	192.—
EL MANTO SAGRADO, por Lloyd Douglas	240.—	192.—
EL JARDINERO ESPAÑOL, por A. J. Cronin	160.—	128.—
ARCO DE TRIUNFO, por E. M. Remarque	240.—	192.—
YO ELEGI LA LIBERTAD, por V. Kravchenko	200.—	160.—
YO ELEGI LA JUSTICIA, por V. Kravchenko	200.—	160.—
RAREZAS Y EXTRAVAGANCIAS DE PERSONAS CELEBRES, por D. Carnegie	160.—	128.—
EL NIDO DE LAS VIBORAS, por M. J. Ward	160.—	128.—
AL OTRO LADO DEL RIO Y ENTRE LOS ARBOLES, por E. Hemingway	200.—	160.—
GRAN CANARIA, por A. J. Cronin	220.—	154.—
UNA EXTRAÑA MUCHACHA, por A. J. Cronin	100.—	70.—
EL BUSCADOR DE DIOS, por Sinclair Lewis	240.—	168.—
EL CORAZON DE PIEDRA VERDE, por S. de Madariaga	360.—	270.—
EL ENEMIGO DE DIOS, por S. de Madariaga	140.—	98.—
LA MONTAÑA DE LOS 7 CIRCULOS, por T. Merton	260.—	182.—
SEMILLAS DE CONTEMPLACION, por T. Merton	150.—	105.—
CUIDADO CON EL CIERVO, por V. Baum	240.—	168.—
EL BOSQUE QUE LLORA, por Vicki Baum	460.—	322.—
ACCIDENTE EN LOHWINCKEL, por V. Baum	140.—	98.—
HOTEL BERLIN 1943, por V. Baum	160.—	112.—
LAGO DE LAS DAMAS, por V. Baum	120.—	84.—
EL MUNDO QUE HABITAMOS, por L. Bromfield	280.—	196.—
LA SEÑORA PARKINGTON, por L. Bromfield	220.—	154.—
LA ESPESURA, por L. Bromfield	120.—	84.—
COLORADO, por L. Bromfield	140.—	98.—
SANGRE NEGRA, por Richard Wright	220.—	154.—
LA VIUDA, por Susan Yorke	150.—	105.—
LA ESPADA BRUNIDA, por L. Schoonover	150.—	105.—
LA IMPORTANCIA DE VIVIR, por Lin Yutang	280.—	196.—
UN MOMENTO EN PEKIN, por Lin Yutang	500.—	350.—
UNA HOJA EN LA TORMENTA, por Lin Yutang	260.—	182.—
VIAJE A LA NOCHE, Y OTROS OCHO DRAMAS, por E. O'Neil	500.—	350.—
TIEMPO DE MATAR, por E. Flaiano	150.—	100.—
LA FILOSOFIA PERENNE, por A. Huxley	200.—	160.—
EL PORVENIR DEL ESPIRITU, por L. du Noüy	180.—	144.—
FILOSOFIA, CULTURA Y VIDA, por Will Durant	360.—	288.—
REVELACIONES DE LA PSIQUITRIA, por M. B. Ray	200.—	160.—
HECHOS Y TEORIAS DEL PSICOANALISIS, por Kendrick	250.—	200.—
COMO SUPERAR NUESTROS DEFECTOS, por M. B. Ray	220.—	176.—
COMO GANAR AMIGOS, por D. Carnegie	150.—	120.—
COMO HABLAR BIEN EN PUBLICO, por D. Carnegie	240.—	192.—
COMO SUPRIMIR LAS PREOCUPACIONES, por O. Carnegie	140.—	112.—
COMO ADELGAZAR COMIENDO, por L. Lindlahr	140.—	112.—
COMO VENCER LA FATIGA, por M. B. Ray	100.—	80.—
NARCISO Y GOLDMUNDO, por Hermann Hesse	240.—	154.—
EL LOBO ESTEPARIO, por Hermann Hesse	150.—	120.—
JUEGO DE ABALORIOS, por Hermann Hesse	250.—	175.—
PEQUEÑO MUNDO, por Hermann Hesse	150.—	90.—
SIDDHARTA, por Hermann Hesse	220.—	154.—
DEMIAN, por Hermann Hesse	150.—	120.—

OBRAS COMPLETAS DE MENENDEZ PELAYO

Orígenes de la novela (3 tomos, tela)	$ 700.—
Historia de las ideas estéticas en España (5 tomos, tela)	880.—
Estudios de crítica histórica y literaria (7 tomos, tela)	980.—
Antología de poetas líricos castellanos (Con estudios críticos, 10 tomos pasta)	4.000.—
Historia de la poesía hispanoamericana (2 tomos, pasta)	900.—

TRADICIONES PERUANAS, por Ricardo Palma (Edición ilustrada publicada bajo los auspicios del Gobierno del Perú, 6 tomos pasta)	$ 8.000.—
HISTORIA DE LA FILOSOFIA, por Wilhelm Windelband, (Con un repertorio bibliográfico del estado actual de la investigación de la historia de la filosofía, y un capítulo final sobre la filosofía del siglo XX, por H. Heimsoeth, 7 tomos pasta)	3.900.—
HISTORIA DE LA FILOSOFIA MODERNA, por Wilhelm Windelband, (2 tomos)	960.—
CANTOS POPULARES ESPAÑOLES (recogidos, ordenados e ilustrados por Francisco Rodríguez Marín, 5 tomos, pasta)	2.500.—
GRANDES FIGURAS DE LA HISTORIA, por Von Ranke	400.—
EL MUNDO DE LOS CESARES, por T. Mommsep	600.—
LAS FUENTES DE LA CIVILIZACION, por E. Huntington	670.—
GEOGRAFIA DE AMERICA, por Oscar Schmieder	960.—
HISTORIA DE LAS INDIAS, por Fray Bartolomé de las Casas (3 tomos)	1.400.—
PUEBLOS Y ESTADOS EN LA HISTORIA MODERNA, por Leopold von Ranke	840.—
HISTORIA CONTEMPORANEA DE EUROPA, por G. P. Gooch	820.—
LAS GRANDES CULTURAS DE LA HUMANIDAD, por R. Turner	900.—
PSIQUE: la idea del alma y de la inmortalidad entre los griegos	462.—
CRISTIANISMO Y CULTURA CLASICA, por Ch. Cochrane	552.—
LA SOCIEDAD ROMANA, por L. Friedlander	960.—
FUNDAMENTOS ECONOMICOS Y SOCIALES DE LA CULTURA EUROPEA, por A. Dopsch	850.—
ROMA Y ATENAS EN LA EDAD MEDIA, por F. Gregorovius	860.—
HISTORIA DE LA CULTURA GRIEGA, por J. Burckhardt (5 tomos)	1.200.—
LA CULTURA DEL RENACIMIENTO EN ITALIA, por J. Burckhardt	240.—
NUEVA HISTORIA DE ROMA, por León Homo	600.—
HISTORIA DEL IMPERIO BIZANTINO, de Constantino a la caída de Constantinopla (2 tomos)	1.500.—
HISTORIA DEL MUNDO, por Fleniey y Weech (2 tomos)	1.200.—
HISTORIA DE FRANCIA, por J. Bainville	580.—
HISTORIA DE FRANCIA, por André Maurois	500.—
LEVIATAN, O LA MATERIA, FORMA Y PODER DE UNA REPUBLICA, ECLESIASTICA Y CIVIL, por Tomás Hobbes	400.—

DICCIONARIO ENCICLOPEDICO SALVAT (Edición de 1950-51, 12 volúmenes)	$ 20.000.—
ENCICLOPEDIA SAPIENS, Edición 1951 (3 volúmenes)	5.000.—
DICCIONARIO ENCICLOPEDICO CODEX, edición 1952	1.000.—
GRAN DICCIONARIO DE SINONIMOS, por R. Barcia	800.—
DICCIONARIO ILUSTRADO DE LA LENGUA ESPAÑOLA, ARISTOS (Edición 1951)	150.—

Despacho rápido a provincias, de pedidos contra reembolso postal

Librería EL ATENEO

San Antonio 445 — Casilla 9921 — Fono 31486

PODEROSO MOTOR 105 HP.

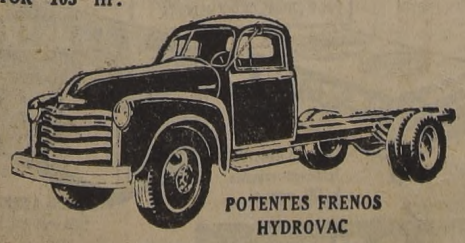

POTENTES FRENOS HYDROVAC

CAMIONES CHEVROLET

Facilidades

Entrega inmediata

Para toda clase de transporte. Largos y cortos, con y sin dual, de 5.000 a 6.000 ks.

CAMIONETAS DE 500 A 1.500 KS.

Chassis reforzados con neumáticos 823x20, traseros dobles 900x20

SERGIO NEDER Y CIA. LTDA.—ALAMEDA 232—TELEF. 34133

NEUMATICOS IMPORTADOS

100% telas Rayón, caucho natural y banda antideslizante

600 x 16 — 6 telas
650 x 16 — 6 telas
700 x 16 — 6 telas
165 x 400 — 6 telas
670 x 15 — 6 telas
710 x 15 — 6 telas
760 x 15 — 6 telas

CAMARAS A PRUEBA DE RECALENTAMIENTO

ENTREGA INMEDIATA

Despacho reembolso a provincias

ARTURO PRAT 20

Santiago reaccionó y venció 3-1 al Green

CANCHA: Estadio Santa Laura.
PUBLICO: 1.874 personas; 363 socios del Santiago y 136 del G. Cross.
RECAUDACION: $ 40.955.
RESERVAS: Santiago Morning (3); Green Cross (3).
ARBITRO: Gabriel Piña.
S. MORNING: Morales; Muñoz y Casanova; Azócar, Miranda y Meneses; Toledo, Jofré, Uurikse, Suárez y Muñoz.
GREEN CROSS: Inostrosa; Videla y Armijo; Abarca, Sáez y Ortiz; Suazo, Méndez, Nazar, Baeza y Navarro.
GOLES: Jofré, Ulriksen y Toledo, del Santiago; Nazar, Navarro y Sáez, del G. Cross.
EQUIPOS PROFESIONALES: Santiago Mornig (3); Green Cross (1).
ARBITRO: Mr. Charles Mac Kenna.
SANTIAGO MORNING: José Sabaj; Pablo Horbzábal y Pedro Farías; Luis Grill, Alberto Pacheco y Guillermo Fernández; Rubén Aguilera, Enrique Hormazábal, Reinaldo Rebello, Oscar García y Guillermo Díaz.
GREEN CROSS: Alfredo Avilés; Domingo Pino y Manuel Machuca; Roberto Sabinas, Emilio Converti y José Sepúlveda; René Sandoval, Jorge Peñaloza, Jorge Araya, Félix Díaz y Sergio Yori.
GOLES: en el primer tiempo, a las 2', el juez cobra penal contra Santiago Morning, por foul de Pacheco y Fernández en la persona de FELIX DIAZ. En verdad, la sanción no merecía tan alta pena. El mismo insider se encargó del servicio, venciendo fácil a Sabaj.
En el segundo tiempo, a los 18', HORMAZABAL tomó un rebote por lanzamiento de G. Díaz, que dió en el travesaño, marcando el gol del 1-1 con tirazo alto e imbarajable. A los 27', se paralegiza la defensa albiverde frente a una carga de Rebello y Hormazábal. Hasta Avilés pierde su puesto, de lo que se aprovecha AGUILERA para conquistar el 2.o gol para su equipo, con tiro cruzado. A los 30', García se lleva la pelota desde el centro de la cancha. Luego del burlar a Converti, cedió certeramente a HORMAZABAL, quien enfiló potente chut alto, que dejó sin chance alguna a Avilés.

En razón del sorpresivo triunfo que obtuvo Green Cross sobre la "U" y de la baja performance cumplida por el Santiago Morning, en su compromiso con Ferro, pocos fueron los que tuvieron fe en la reacción de los "bohemios", quienes se impusieron bien y merecidamente, por un claro 3 a 1, en el match oficial que disputaron ayer en Santa Laura.

Hubo, es cierto, poca calidad en las acciones, pero de esto no podemos echar toda la culpa al Santiago, pues al fin y al cabo fué él quien dió alguna jerarquía y vivacidad al juego, sobre todo en la fracción final, donde hizo todo el gasto. No obstante que comenzó perdiendo con un penal existente sólo en la mente de Mr. Mac Kenna, pues la falta no abarcó ninguna gravedad, los "bohemios" se dieron maña para parar las arremetidas de sus adversarios, que llevaban una ventaja para la cual no habían hecho mérito alguno.

Mientras se reponía del inesperado contraste, el cuadro ganador empezó poco a poco a organizarse, impulsado siempre por el crack Guillermo Fernández. Entre tanto, Pacheco hacía el hombre malo de la película ante Félix Díaz, a quien dió sucesivos golpes que deman daron seria reprimenda de parte del árbitro. Menos mal que pronto dejó a un lado las asperezas, a las que daba especial preferencia. Fernández se vió obligado a cubrir también el centro del campo, y desde ahí empezó a construir penetrantes avances, en compañía de García, que hizo de nexo entre la mediazaga y la vanguardia. Ya al finalizar la etapa inicial, el Santiago se había hecho acreedor al empate, pues se observaba que el Green Cross, con la flaqueza de su delantera y la lentitud de su defensa, no luchaba con la entereza suficiente para salir del apremio.

Tan pronto regresaron del descanso, Nocetti había tomado sus medidas con respecto al ataque del cuadro. Aguilera pasó a ocupar el puesto de piloto de la vanguardia, y Rebello en la punta derecha. El trueque produjo pronto un resultado favorable, ya que Pino se vió atribulado frente a Aguilera. Nocetti siguió dando instrucciones desde la tribuna de los dirigentes, y a cada rato señalaba la ubicación de sus hombres. Luego ordenó que bajara Aguilera, para sacar a la defensa albiverde de sus posiciones. Mientras tanto, Hormazábal cambiaba de puesto con Oscar García, para arremeter bríosamente desde atrás. Muy pronto surgió el buen éxito de las indicaciones del "Rucio", y llegaron en forma sucesiva los goles de Hormazábal (2) y Aguilera, que dieron el triunfo al conjunto bohemio.

Construído el 3-1, la tarea se tornó fácil para el Santiago, quien, en el último cuarto de hora, se dedicó a cuidar su ventaja. Para ello le bastó seguir marcando a Félix Díaz, el hombre-gol del "colista". El pequeño gran insider se llevó todo el peso del ataque. No tuvo en Araya y Peñaloza a colaboradores eficientes. Conociendo su efectividad, Pacheco siempre lo vigiló de cerca, y cuando superaba al mendocino, ahí estaba frente a él el crack Fernández, verdadero peón de la retaguardia bohemia. Inmovilizado Félix Díaz, la delantera del perdedor no tuvo la penetración ni la eficacia que lució en su victoria ante la "U". Pero lo más visible fué la ninguna inteligencia para buscar el camino de la conquista. El Green se conformó con llegar hasta muy cerca del área chica del rival para en seguida atribularse en acciones muy simples y de escaso valor ofensivo.

Ganador y todo, Santiago Morning no realizó una faena que obligue a ilimitados elogios, pues siguen observándose varias lagunas en sus filas. Carece de consistencia, y sus hombres pronto se descorazonan frente a cualquier fracaso. Ayer, el espíritu de lucha y el tesón de Fernández los invadió en el momento preciso, hasta reaccionar con absoluta firmeza y con plena confianza en la victoria. En su triunfo de ayer, no se oyó ninguna vez el clásico grito de "¡Arriba Santiago!", de sus incondicionales, signo evidente que éstos no estaban nada de conformes con las actuaciones que venía cumpliendo el cuadro bohemio.

En el próximo compromiso, el Santiago tendrá como rival a Magallanes, en tanto que Green Cross deberá enfrentarse con Unión Española.

Ya lo dijimos: el mejor valor del vencedor fué Guillermo Fernández, verdadero gestor de la victoria. Pablo Hormazábal, Grill, Aguilera, Enrique Hormazábal y Rebello lo siguieron en merecimientos. En el Green, destacaron Machuca, Converti, Félix Díaz y Sergio Yori.

SE ESFORZO. — Green Cross no supo cómo superar a la retaguardia del Santiago Morning, que tuvo en Hormazábal y Fernández, a sus mejores figuras. En la foto, Avilés, meta albiverde, embolsa con seguridad frente a Aguilera

Luis Ayala, Campeón Sudamericano de Tenis

GUAYAQUIL, 25. — (UP). — El chileno Luis Ayala se clasificó campeón de singles en el Campeonato Sudamericano de tenis, venciendo a su compatriota Carlos Sanhueza, por la cuenta de 8|6, 6|4 y 6|0.

Ayala ganó los tres emparejando Sanhueza el juego en el décimo game, quedando 5 a 5; el décimosegundo empató quedando a 6, tomando ventaja Ayala hasta ganar el set. En el segundo set Sanhueza logra empatar nuevamente el octavo game, quedando a cuatro; pero luego Ayala lo supera y termina el set 6 a 4. Ayala ganó el tercer set en forma amplia, no dando oportunidad a su compatriota.

El Congreso sesionará esta noche y entre los puntos que se tratará está la designación de la sede del próximo campeonato sudamericano.

FUE VALIENTE LA RESISTENCIA DEL ARGENTINO BRION

En su derrota con Charles

NUEVA YORK, 25. (UP.).— El ex campeón mundial Ezzard Charles, después de su victoria por puntos anoche, sobre el argentino César Brión, probablemente se enfrentará ahora con el veterano Jimmy Bivins.

Ezzard presentó anoche un nuevo tipo de agresividad, al ganar por unanimidad de puntos a Brión ante 5.758 personas congregadas en el Madison Square Garden. Charles vapuleó duro a Brión pero no pudo ponerlo fuera de combate. Las entradas de taquilla fueron de 17.695 dólares.

Brión estuvo tambaleándose en el primero, segundo, octavo noveno y décimo rounds, pero no cayó a la lona.

Charles, favorito cinco a uno en las apuestas, abrió una profunda herida a Brión en la mejilla, con un golpe de derecha en el primer round, y en el sexto round, le abrió a Brión una cicatriz que tenía en la barba. Al terminar la pelea, la mejilla izquierda del púgil argentino estaba hinchada y a su lado izquierdo estaba rojo.

El argentino declaró que Charles era uno de los mejores boxeadores con quienes se había enfrentado en su vida, pero que podría haber hecho una mejor presentación ante él, si hubiera estado en "óptimas condiciones". Explicó que, en realidad, no peleaba desde marzo pasado.

NUEVA YORK, 25. (UP.). — Los comentaristas deportivos de la prensa matutina están de acuerdo en que la victoria obtenida anoche por el ex campeón Ezzard Charles sobre el argentino César Brión fué inobjetable, pero afirman que el argentino hizo una pelea valiente que se ganó la admiración de los espectadores.

El "New York Times", dice que Charles "tuvo algunos momentos difíciles frente a su empeñoso pero inexperto adversario", pero que "en general, la superioridad del púgil de Cincinatti, fué innegable". Añade que Brión, que nunca fué un pegador notable, vió anoche aún más reducida que de costumbre la efectividad de sus puños.

El "Herald Tribune" dice que, aunque Brión hizo una pelea enredada, absorbió el castigo de Charles "sin un paso atrás, aunque al final estaba bastante cansado como para caer. Añade que el argentino se sujetaba de su adversario para salvarse del K. O., y que el árbitro tuvo que separarlo dos veces de Charles en el último round.

El "Daily News", dice que Charles ganó "concluyentemente", y que habría derrotado por K. O. a cualquiera que no hubiera tenido la mandíbula de hierro del argentino. Hace notar también que el público estaba de parte del argentino, aclamándolo ruidosamente en sus buenos momentos. "El público quedó asombrado de la fuerza y estado de Brión, que le permitieron resistir a un castigo al que muy pocos púgiles habrían podido sobrevivir", dice.

42 COCHES EN LA PRUEBA DE REGULARIDAD SANTIAGO - VIÑA

Con participación de 42 coches se largará hoy, a las 7.30 horas, la carrera de regularidad que ha organizado el Audax Italiano entre Santiago y Viña del Mar. Cada máquina saldrá con 30 segundos de diferencia desde Avenida Santa María con Vivaceta. La lista de participantes es la siguiente:

1 Roberto Morelli (Ford 1931); 2 Luis Sartori A. (Oldsmovile 1949); 3 Hugo Magni, (Chevrolet 1949); 4 Jorge Reveco, (Ford 1941); 5 Octavio Latorre, (Hudson 1942); 6 Juan Cárdenas, (Chevrolet 1950); 7 Federico Carecio, (Mercury 1949); 8 Raúl García, (Ford 1939); 9 Julio Grez, (Vauxall 1950); 10 Pinchanga, (Ford 1941); 11 Milade de Kantor (Ford 1940); 12 Teobaldo Díaz, (Ford 1940); 13 Walter Bentjerodt, (Chevrolet 1947); 14 Florencio Acuña, (Chevrolet 1947); 15 Armando Comaparini, (Ford 1946); 16 Florencio Bahamondes, Chevrolet 1949); 17 Armando Gellona, (Plymounth 1952); 18 Hugo Costa, (Chevrolet 1946); 19 Julio Cortés, (Mercury 1949); 20 Victor Carpinello, (Ford 1930); 21 Mario Bravo, (Plymounth 1947); 22 Renato Moreno, (Chevrolet 1947); 23 T. A. M., (Chevrolet 1951); 24 Leoncio Mitchell (Chevrolet 1951); 25 Mario Santini, (Chevrolet 1951); 26 Sergio Meza, (Chevrolet 1951); 27 Manuel Gutiérrez, (Oldsmovile 1948); 28 Juan Crovetto, (Chevrolet 1951); 29 Raymundo Juillerat, (Chevrolet 1951); 30 Franco Appiani, (Renault 1951); 31 Fernando Ibarra, (Mercury 1949); 32 Gonzalo Castillo, (Standard 1951); 33 Mario Asté (Ford 1951); 34 Dos Amigos, (Ford 1946); 35 Nuria, (Hudson 1947); 36 Rafael Lasalvia, (Ford 1951); 37 Waldo Gallegos, (Ford 1950); 38 Manuel Podestá, (Mercury 1949); 39 Erasmo Martínez (Ford 1951), 40 Angel Gandolfo (Checrolet 1951); 41 Antonio Deuville (Oldsmovile 1951); 42 Angel Sartori (Ford 1951).

HOMENAJE.— Con motivo del trágico accidente que enlutó a nuestra Armada Nacional, el Directorio de la Rama de Automovilismo, lanzará una corona al mar, rindiéndoles un sentido homenaje a las 22 víctimas de este lamentable accidente sufrido en el Remolcador "Brito".

EVERTON NO SE DEJARA VENCER POR A. ITALIANO

Everton, actual puntero del torneo profesional, recibirá hoy la visita en su cancha de El Tranque, de Audax Italiano, ubicado en el tercer lugar de la tabla. El equipo viñamarino espera lograr una amplia rehabilitación del contraste sufrido a manos de Iberia, pero para ello deberá mejorar mucho su última actuación, ya que Audax, que atraviesa por un excelente período, empató después de lucida faena con Colo Colo.

La reaparición de Rodríguez, sin duda alguna, le dará mayor consistencia a la defensa viñamarina y el hecho de jugar en su cancha y con su público, le asigna también una de las mejores opciones al triunfo. Su rival anuncia la actuación de Cortez, gran defensa verde en reemplazo de Yori, que no jugará por estar castigado, lo que no disminuye en nada el poderío del equipo de Chirinos con relación a su capacidad mostrada en sus recientes encuentros.

Salvo modificaciones de última hora, los equipos formarán así:

EVERTON (26 puntos): Espinoza; Rodríguez y Torres; Barraza, Biondi y Arenas; Alvarez, Ponce, Meléndez, Lourido y Hurtado.

AUDAX ITALIANO (23 puntos): Chirinos; Bello y Olivos; Isaac Carrasco, Vera y Cortez; Oscar Carrasco, Valenzuela, Aguila, Tello y Morales.

INSTITUTO (1)—MAESTRANZA (1)

Con el partido que empataron a un gol los conjuntos de Maestranza Central e Instituto O'Higgins, se inició ayer, en la cancha Braden, de Rancagua, la décimacuarta fecha del torneo oficial de la División de Ascenso del fútbol profesional. El match, de bastantes atractivos dada la equiparidad de fuerzas, fue dirigido por el señor Julio Hernández. Asistieron 265 personas que pagaron 5.270 pesos. El gol del Instituto lo marcó González, a los 19' del segundo tiempo, y el del Maestranza, Valencia, a los 26' del mismo período.

BREVES DEL DEPORTE

FESTIVAL DEPORTIVO. — El Deportivo Estudiantes organiza un festival con los clubes de la Comuna San Miguel, cuyo programa que se iniciará hoy a las 9 horas, consulta los siguientes partidos: Pedro Montt con Palermo; Social Chile con Pedro Mira; Norte con Ahumor; Social Chile con Pedro Mira A; Norte (infantil) con Esutdiantes; Madeco-Mademsa con Tres Estrellas; José Lastarria con Estrella Blanca; Larraín Vial con Defensor San Nicolás y José Lastarria con Estrella Blanca.

TORNEO ATLETICO ROYAL.— La segunda etapa del Tercer Torneo del Círculo Atlético Royal se efectuará hoy por la mañana en la Quinta Normal. Las pruebas son, 200, 800, 3.000, 5.000 y 10.000 metros planos; Lanzamiento del dardo y martillo; saltos alto, largo y triple y postas de 4 por 100 y 4 por 400 metros. Se efectuarán además, pruebas para damas.

FUTBOL INFANTIL DE SANTIAGO.— En la cancha Walter Müller se efectuará hoy por la mañana una reunión futbolística organizada por la sección infantil de las Asociaciones de Santiago y Quinta Normal. A las 10 horas jugarán los seleccionados juveniles de ambas Asociaciones. A las 11 horas, las divisiones especiales, equipos que se preparan para el próximo Campeonato Nacional.

BASQUETBOL EN TALCA.— En Talca se dará término hoy al Campeonato Cuadrangular de Básquetbol Femenino que inició el Liceo de Niñas de esa ciudad, con participación de equipos de Cauquenes, Parral, Talca y Sergio Gálvez de la capital. El título se disputará entre el Sergio Gálvez y el vencedor Cauquenes-Talca.

ARBITROS DE FUTBOL.— Arbitros de fútbol elegirán una Reina que presidirá la kermesse que se ha organizado a fin de adquirir un Mausoleo Social. Esta fiesta tendrá lugar el 31 en los salones de Santo Domingo 1334. En los escrutinios efectuados hasta ahora, ocupan los primeros lugares las señoritas Liliana Barra y María Isabel Tapia.

CLUB VICTORIA-TRANVIARIO.— Formado por personal de la Empresa Nacional de Transportes, celebra su 23.o aniversario. Anoche en su local de San Martín 841, efectuo una velada artística y baile.

ELEGIRA REINA.— El Club Albión efectúa la elección de la Reina de las Fiestas Primaverales de la institución, a fin de reunir fondos para la Pascua de los niños de barrios populares. El escrutinio se efectuará esta noche en Santa Filomena 150.

FESTIVAL DE FUTBOL.— El Deportivo Chilenito ha organizado un festival de fútbol en Providencia, que se realizará en el Estadio de la Escuela de Carabineros, Av. Antonio Varas 1790. El programa es el siguiente: 14 horas, Infantiles Flechas de Oro con Uruguay; 14.30 horas, Chilenito con René Quitral; 15.10 horas, Renó Quitral con Deportivo Maira y 17.10 horas, Asunción con M. Valencia, primeros elencos.

SIMULTANEAS DE AJEDREZ.— El joven maestro ajedrecista Carlos Jaúregui ofrecerá mañana una sesión de simultáneas, a las 16 horas, por lo que se comunica a los socios del Club Chile, que deben llevar sus juegos completos a fin de asegurar el mayor número de oponentes al maestro. El lunes se dará comienzo al torneo de primera categoría.

CELEBRA 12.o ANIVERSARIO.— El Deportivo Brisas de Marruecos, con este motivo, elaboró un programa que consulta un partido de fútbol entre casados y solteros. Luego se rendirá un homenaje a LA NACION. La actual directiva de esta institución está formada por las siguientes personas: presidente, señor Oscar Soto; vicepresidente, señor Manuel Valencia; secretario, señor Santiago Villavicencio; tesorero, señor Manuel Valencia; directores, señores Félix Alfaro, Alfonso Cantó y Andrés Ayala. Representante en la capital: señor Gilberto Pacheco.

ESTADIO "LO SAEZ".— Veinte años de fundación celebra hoy el Estadio "Lo Sáez" de la Compañía Chilena de Electricidad. Con tal motivo, habrá un festival deportivo y social en el recinto del campo, al que asistirán los socios con sus familiares. Concurrirán equipos completos de las Plantas y Sucursales de la Compañía en Valparaíso, Laguna Verde, San Antonio, La Obra, Florida, Río de Maipo y San Bernardo. Valiosos premios se han instituído para el desfile de presentación. Los premios se entregarán a las 18.30 horas en el mismo Estadio y por la noche se ofrecerá una comida en Santo Domingo 736.

RAYUELA.— El Club Los Angeles prosigue hoy el campeonato de rayuela por la Copa Consulado de EE. UU. de A., con el partido entre Los Pinos de Ñuñoa y Cristalerías de Chile en calle Franklin 875, a las 14.30 horas.

FIESTA SOCIAL.— El Deportivo Dávila Baeza, efectuará hoy un baile en su local de San Francisco 668, desde las 20 horas. En esta ocasión se efectuará la rifa de la rama femenina pro jira al extranjero.

—El Deportivo "Flexi", invita a sus socios y familias del barrio, al baile que se efectuará mañana en su local de Rogelio Ugarte 1243, de 18 horas adelante. Se presentarán a las candidatas a Reina del Club.

CAZA Y PESCA.— Importante sesión tendrá mañana el Consejo de Delegados de los Clubes y Asociación que forman la Federación de Caza y Pesca. Es necesario que las instituciones afiliadas, confirmen el nombramiento de sus delegados.

ARBITROS DE FUTBOL CADETES.— La Directiva del Cuerpo de Arbitros de la Asociación Central, dispuso la entrega de diplomas a los nuevos aspirantes que se titularon en el último curso que dictaron los profesores Angel Miranda y Enzo Coppa. Con este objeto, habrá un banquete el viernes próximo en el Hotel Capri, ocasión que se aprovechará para entregar diplomas a los honorarios, señores Francisco Candelori, David Omero y Julio Villanueva. Altas autoridades del deporte serán invitadas a esta manifestación.

FESTIVAL.— El Valentín Letelier, que celebra su 12.o aniversario, ha organizado un festival deportivo en su cancha de Vicente Izurieta. El programa para hoy es el siguiente: 10.30 horas, Vicente Martínez con Vicente Navarrete y 11.30 horas, Vicente Izurrieta con Pirihuín. 15 horas, Valentín Letelier con Huracán; 16 horas, Manuel Maldonado con Juan Enrique Concha y 17.30 horas, Valentín Letelier con Huracán.

ATLETICO ROYAL.— El miércoles tendrá una reunión preparatoria, a las 21 horas, en su secretaría de Andes 3913, a fin de tratar sobre el campeonato atlético de Quinta Normal.

TIRO DE SANTIAGO.— En el Polígono de Recoleta se efectuará hoy una competencia de tiro de velocidad sobre siluetas olímpicas. El fuego se iniciará a las 8.30 horas, y deberán presentarse a competir, los siguientes tiradores: Raimundo Calude Luis Vargas, Gustavo Balcells, David Montalva, José Sepúlveda, Gerardo Vargas, Paulino Bustamante, Miguel Ibáñez, Juan Sovier, Aldo Ballarini, Patricio Vial, Nicasio Montecinos, Gabriel Yáñez, Isidoro Cisternas, César Farías, Rogelio Santiagos, Fernando Jaramillo, Isidoro Litvak, Patricio Balmaceda y Ramón Pavez.

DEPORTIVO CLODIO BRITO.— Importancia se ha concedido al encuentro de fútbol que sostendrán hoy los equipos del Clodio Brito y Unión Carmen. El partido se jugará en la cancha José Arriagada ubicada en Valdivieso esquina El Salto, comenzando a las 14 horas. El cuadro de honor del Brito formará así: Garrido; Arriagada y Morales; Meza, Lira y L. Vivanco, (cap.); Ramírez, Torres, Santander, Vache y Arangue.

ALBICELESTES Y ALBOS EN SUS CLASICOS CHICOS

Calendario de S. Cadetes

Colo Colo y Magallanes, el clásico del fútbol infantil, figura hoy como el mejor lance oficial del calendario de la Sección Cadetes.

Damos a continuación el fixture completo:

MAGALLANES-COLO COLO.—Cancha Colo Colo (ex Estadio de Carabineros).— 10 horas, división juvenil; árbitro, señor Julio Rivamontán, y 11.15 horas, división especial; árbitro, señor Agustín; director de turno, Unión Española. Cancha 8 del Estadio Nacional.— 9.45 horas, segunda infantil; árbitro, señor Eduardo Mundaca; 10.30 horas, tercera infantil; árbitro, señor Armando Chacón, y 11.15 horas, primera infantil; árbitro, señor Manuel Colina; director de turno, Santiago Morning.

AUDAX ITALIANO - EVERTON.— Cancha Mademsa.— 10 horas, división juvenil; árbitro, señor José Flores; 11.15 horas, división especial; árbitro, señor Ignacio Carreño; director de turno, U. Católica. Estadio Nacional, cancha 4.— 9.45 horas, segunda infantil; árbitro, señor René Bulnes; 10.30 horas, tercera infantil; árbitro, señor Domingo Santos, y 11.15 horas, primera infantil; árbitro, señor Juan Alarcón; director de turno, Colo Colo.

UNION ESPAÑOLA-FERRO-BADMINTON.— Estadio Santa Laura.— 10 horas, división juvenil; árbitro, señor Rafael Pardo, y 11.15 horas, división especial; árbitro, señor Raúl Coppa; director de turno, Green Cross. Cancha Santa Laura N.o 2.— 9.45 horas, segunda infantil; árbitro, señor Rafael Hormazábal; 10.30 horas, tercera infantil; árbitro, señor Mario Piña, y 11.15 horas, primera infantil; árbitro, señor René Durán; director de turno, Iberia.

UNIVERSIDAD CATOLICA-IBERIA.— Estadio Católico.— 10 horas, división juvenil; árbitro, señor Rosamel Quijada, y 11.15 horas, división especial; árbitro, señor Humberto Barahona; director de turno, Magallanes. Cancha Roberto del Río.—9.45 horas, segunda infantil; árbitro, señor Alberto Vásquez; 10.30 horas, tercera infantil; árbitro, señor Alberto Villatoro, y 11.15 horas, primera infantil; árbitro, señor Luis Orozco; director de turno, Audax Italiano.

STGO. MORNING - GREEN CROSS.— Estadio Nacional.— Cancha 6.— 10 horas, división juvenil; árbitro, señor Guillermo Sánchez, y 11.15 horas, división especial; árbitro, señor Joaquín Espinoza; director de turno, Ferrobadminton. Estadio Nacional.— Cancha 5.— 9.45 horas, segunda infantil; árbitro, señor Hernán Bastías; 10.30 horas, tercera infantil; árbitro, señor Héctor Ortiz, y 11.15 horas, primera infantil; árbitro, señor Vicente Avilés; director de turno, Everton.

Festival deportivo en Estadio Recoleta

La administración del Estadio Recoleta ha confeccionado un extenso programa deportivo-social, en homenaje al ex Presidente don Juan Antonio Ríos. El programa completo lo damos a conocer en seguida:

15.30 horas.— Izamiento de la bandera nacional a los acordes de la banda instrumental de la Escuela de Ingenieros Militares.

15.35 horas. — Alocución por el administrador del Estadio, señor Desiderio Lueda M. Inauguración del busto del ex Presidente Juan Antonio Ríos M.

15.40 horas.— Desfile por las instituciones deportivas, bridagas de scouts, compañía de la Escuela de Ingenieros Militares.

15.50 horas. — Gimnasia por una compañía de la Escuela de Ingenieros Militares, al compás de la banda instrumental.

16.20 horas.— Pruebas atléticas por clubes de la Universidad de Chile.

16.35 horas.— Presentación atlética del profesor señor Curt Michel, de jiu-jistu, en la que tomarán parte alumnas.

Cine al Día tomará un corto de película de 35 mm.

2.o SECTOR DEL LOTEO
STA. RAQUEL y TRINIDAD
(PARADERO 21 CAMINO A PUENTE ALTO)
OBRAS DE URBANIZACION YA INICIADAS
Sin CUOTA AL CONTADO
Sin INTERESES
Sin COMISION
PRECIO PAGADERO EN 60 CUOTAS MENSUALES
A SOLO $250 el m².
PARADERO 21
AV. VICUÑA MACKENNA
PLAZA BAQUEDANO
LUZ ELECTRICA
AGUA POTABLE
PAVIMENTO
Atención en el terreno, domingos y festivos en la tarde
MAYORES INFORMES EN
AHUMADA 131 OF. 1003
SANTIAGO

COCINAS ELECTRICAS Y A PARAFINA Banks
ELECTRICAS
MODELO 75
COCINA ELECTRICA, 2 platos, con horno, interruptores importados, $ 500.- mensual.
MODELO 99
COCINA ELECTRICA, 2 Platos, interruptores importados, horno grande, todo enlozado $ 700.- mensual
COCINAS ELECTRICAS AUTORIZADAS POR LA DIRECCION GENERAL DE SERVICIOS ELECTRICOS
MODELO 130
COCINA ELECTRICA
Platos e interruptores importados, con horno amplio, toda enlozada $ 980.- mensual
MODELO 200
COCINA ELECTRICA, platos e interruptores importados, horno amplio, completamente enlozada $ 1.200 mensual
A PARAFINA
TODOS LOS ARTEFACTOS SE ENTREGAN REVISADOS Y GARANTIZADOS.
SERVICIO PERMANENTE
MODELO 1000
Toda enlozada en porçelan a $ 380.- mensual
TODAS NUESTRAS COCINAS A PARAFINA SON MUY ECONOMICAS MODERNAS Y DE FACIL MANEJO, NO DAN OLOR. TAPAS ESPECIALES PROTECTORAS DE QUEMADORES.
MODELO 1400
De 3 platos y horno, $ 750 mensual.
MODELO 1300.- De 2 platos con horno $ 650.- mensual
Con tapas especiales para los quemadores. Totalmente enlozadas
MODELO 900
COCINA A PARAFINA
Totalmente enlozada
$ 320.- mensual
MODELO 1100
COCINA A PARAFINA, silenciosa, toda enlozada, $ 450.- mensual
VENTAS DIRECTAMENTE DEL FABRICANTE
HERMAN YAIKIN B. BANDERA 146 T. 86970 (FRENTE F. METRO)
Ventas por mayor y menor. - Para comerciantes, descuentos especiales.

COLO COLO Y MAGALLANES, EN SU VIEJO "CLASICO"

En el Estadio Nacional, a las 15,30 horas

Colo Colo, con 25 puntos en la tabla de posiciones, y Magallanes, con 19, sostendrán esta tarde, en la cancha del Estadio Nacional, el principal partido que consulta para hoy el campeonato profesional de fútbol.

Los propios adeptos de ambas instituciones están de acuerdo en que esta diferencia que se aprecia en el puntaje, no indica de manera alguna que los albos puedan descontar el triunfo, pues saben que existe entre estos cuadros una rivalidad tradicional y que han sabido mantener, pese a los reveses que ha experimentado uno y otro. Nadie puede sentirse autorizado para decir que en el más clásico de los clásicos del fútbol chileno, va a ganar Colo Colo o Magallanes. Recordamos que una vez, para no contar toda su historia, vencían los albos, al término del primer tiempo, por 3 a 0; pero en el segundo la reacción de los albicelestes fué tan extraordinaria, que no sólo empataron sino que se pusieron en ventaja por 4 a 3, logrando por fin, Colo Colo, en el último momento, emparejar la cuenta. Fué un match sensacional, como casi todos los que han protagonizado estos populares equipos.

Por eso es que se supone que el clásico de esta tarde contará con una concurrencia que, a lo mejor, llena el Estadio. Naturalmente que la mayoría piensa, y con relativa razón, que la victoria será de los albos, porque atraviesan por un período notable y porque están a un paso de ser los punteros del campeonato; pero tampoco se desconoce que los "académicos" suelen realizar sus mejores presentaciones, precisamente, ante un contendor como el que tendrán hoy. Y, además, una cosa importante: Magallanes llega a este compromiso sin tener nada que arriesgar, de tal suerte que se jugará entero, sin complejos de ninguna especie y eso sí que con deseos enormes de proporcionar a sus miles de adeptos una satisfacción que, en estos instantes, en que la vieja y prestigiosa institución está próxima a cumplir 55 años de existencia, anhelan con todas sus fuerzas.

Los protagonistas del clásico del fútbol chileno, que se disputa esta tarde en el Estadio Nacional, formarán así:

MAGALLANES (albicelestes):
Urriola
Godoy Cuevas
J. López Morales Albornoz
Méndez Flores Maturana
Salamanca Soto
O
Castro Aranda
Muñoz F. Campos Vial
Sáez Bustamante Valjalo
J. Campos Peña
Escuti

COLO COLO (albos):

MEJORAN SU DELANTERA.— Arias, Aranda, Campos, Muñoz y Valdenegro, integrantes del ataque que presentó Colo Colo cuando empató el domingo a 3 con Audax. Para el clásico del fútbol chileno que se juega esta tarde, los albos reforzarán su ataque con Julio Vial, el "cañonero olímpico", y con el puntero internacional Mario Castro. Magallanes no ha hecho modificaciones en sus líneas; pero está sumamente optimista.

VIÑA CON MINAS MELON, DE CALERA

Juegan por la "Divha"

De los cinco partidos que anuncia para esta tarde el campeonato de la DIVHA, el más importante es el que sostendrán Deportivo Viña del Mar, en la cancha de Avenida 8 Norte, con Minas Melón, de Calera, ambos invictos en la segunda rueda del campeonato y que son los candidatos más serios, conjuntamente con Caupolicán y Walter Müller, a adjudicarse el título del presente año.

Caupolicán Chiguayante, de Renca, que comparte el primer puesto con Minas Melón, será sometido a una difícil prueba en el encuentro que librará en Renca con Lautaro, de Buín, cuadro éste que si repite sus performances de ganar siempre en cancha ajena, desplazará a su contendor del puesto de líder.

Match equiparado será también el que sostendrán en el Estadio Yarur los dueños de casa con Tricolor, de Paine. Ambos cuadros vienen de ganar por goleada.

Walter Müller recibirá al Maccabi en un partido que puede brindar más de alguna sorpresa, por cuanto los israelitas tratarán de desquitarse del contraste que sufrieron el domingo último.

Finalmente, en Curicó, jugarán los colistas de la competencia, el Alianza, de esa ciudad, con el Luis Matte Larraín, de Puente Alto.

Todos estos partidos comenzarán a las 16 horas y la formación de los equipos será la siguiente:

VIÑA DEL MAR: Rivera; Navia y Martínez; Olivares, Romero y Valenzuela; Aguilar, Aravena, Pérez, Tello y Neira.

MINAS MELON: Castillo; Andrade y Durán; Olivares, F. Arrendo y J. Arredondo; Ponce, Orrego, Duque, Saavedra y Astudillo.

LAUTARO: Fierro; Verdugo y León; Espinoza, Barahona y Araya; Pavez, Sotello, Besoaín, Ramírez y Tamayo.

CAUPOLICAN: Orellana; León y Aguirre; Fuentes, Camus y Carvajal; Larrea, López, Machuca, Díaz y Arancibia.

TRICOLOR: Aguilera; M. Quintanilla y Roblero; Castro, Lara y Avalos; Vásquez, G. Sepúlveda, H. Sepúlveda, Guajardo y Arévalo.

DEPORTIVO YARUR: Meza; Quintanilla y Caniulaou; Olivarez, Maturana y Berríos; Quitral, Rojas, Venegas, Amaya y Fuentes.

WALTER MULLER: A. Aras; González y Netle; Miranda, Rozas y M. Aras; Quezada, Flores, Torres, Valenzuela y Farías.

DEPORTIVO MACCABI: Correa; Calderón y Serey; Cortés, Motles y Sánchez; Parada, Olmos, Salazar, Castro y Medina.

ALIANZA: Melo; Martínez y Flores; Peñaloza, Avilés y Valenzuela; Cortés, Peredo, Moraga, Norambuena e Ibar.

LUIS MATTE: Mella; Román y Ramírez; Arce, Aguila y Duarte; Velásquez, Labbé, Mardones, Valenzuela y Olate.

EL BORGOÑO CITA A SUS JUGADORES

Los jugadores de fútbol del tercer y segundo equipos del Club Borgoño, deberán concurrir hoy a la cancha, a las 14 horas, y los integrantes del primer cuadro a las 15 horas. La institución comunica a sus jugadores que la citación es obligatoria.

COMPRO
EN PAPUDO
CASA
CHICA
CERCA DE PLAYA
ROMERO — CORREO 8

PALESTINO TIENE MUCHAS GANAS DE VENCER ESTA TARDE AL BATA

Por el ascenso juegan en V. Mackenna 3160

Thomas Bata con Palestino, Transandino con Santiago National y América con Rangers, son los encuentros anunciados para hoy por la División de Ascenso del fútbol profesional, y con los cuales se completa la 14.a fecha de su torneo oficial.

A. Ciraolo

M. Flores

El actual puntero de esta importante competencia, Thomas Bata, medirá sus fuerzas con el difícil Palestino, en la cancha que queda en Avenida Vicuña Mackenna 3160. El conjunto de colonia, pese a su inesperado contraste último con los talquinos del Rengers, es un cuadro fuerte y con méritos como para poder apremiar al "líder". Cuenta en sus líneas elementos avezados y bastante conocidos del público, tales como Miguel Flores, Antonio Ciraolo y Víctor Klein, los que, sumados a Zaror e Hirmas, jóvenes y promisorios le otorgaron un poderío que lo hacen realmente peligroso.

Probable formación de los elencos:

TOMAS BATA (verdes).— Acevedo; Cornejo y Araya; Ramírez, Maulén y Rojas; Acevedo, Morales, Vilches, Romero y P. Rojas.

PALESTINO (verdes con rojo).— Jara; Peña y Klein; García, Flores y Ciraolo; Ubeda, Hirmas, Figueroa, Guzmán y Zaror.

En el match que estos teams sostuvieron por la primera rueda del torneo oficial, Bata superó fácilmente a Palestino por 3 a 0, cuenta que se considera es bien difícil vuelva repetirse en el encuentro de esta tarde.

RANGERS, FAVORITO.—. Los talquinos del Rangers, que actuarán en su cancha, están ampliamente favoritos para su match con América, de Rancagua. Rangers, que pasa por un excelente período dirigido ahora por el entrenador oficial Oscar Andrade, está a dos puntos de diferencia del Bata, de modo que al menor traspié de éste, el popular cuadro sureño puede pasar a la punta del campeonato, ubicación que, por lo demás, ya merece de sobra. Cabe hacer notar, sin embargo, que en la primera rueda América superó a Rangers por 2 a 0.

Estos conjuntos se harán representar hoy por los siguientes jugadores:

AMERICA (amarillos con "V" negra).— Reyes; Romo y Muñoz; Díaz, Oscar Reyes y Vidal; Trincado, Rojas, González, Bedoya y Prieto.

RANGERS (negri-rojos).— Morales; León y Badilla; Pino, Catalán (capitán) e Iturriaga; Pilonitis, Novoa, Avilés, García y Aliste.

DIFICIL COMPROMISO PARA SANTIAGO NATIONAL.— En el Estadio Transandino, de Los Andes, se presentará el Santiago National, tercero en el computo, en un match bien difícil, frente al Transandino. Velásquez, entrenador del "decano", a quién ya llevó al triunfo el domingo pasado, cuando goleó al Instituto, está conforme con el rendimiento de la gente a su cargo y estima que hoy puede alcanzar una nueva victoria, sin dejar de reconocer que su rival ocasional cuenta con la apreciable ventaja de actuar en su cancha, y con su público. Santiago National, en cualquier momento, bien puede quedar colocado en el segundo puesto del torneo, de tal suerte que el match de esta tarde es, para sus jugadores y partidarios, de un interés que se justifica plenamente.

Posible formación de los equipos:

TRANSANDINO.— Milanés; Smith y Patelli; González, Lucero y Hernández; Porcio, Del Río, Herrera, Rodríguez y Sánchez.

SANTIAGO NATIONAL.— Cabrera; Basualto y Villablanca; Luis Cabrera, Garrido y Luna; Berbelagua, Sánchez, González, Ortiz y Farías.

En el match que estos mismos teams sostuvieron por la primera rueda, Santiago National derrotó a Transandino por 2 a 0.

14.a FECHA.— Por la décimacuarta fecha oficial del torneo de la División de Ascenso, les corresponde actuar el próximo domingo a Rangers con Santiago National, Instituto O'Higgins con Thomas Bata, Palestino con América y Transandino con Maestranza Central. Cabe recordar que en la primera rueda de este año, estos mismos encuentros que se anuncian tuvieron los resultados que se indican: Santiago National y Rangers empataron a 1; Instituto O'Higgins ganó al Thomas Bata 1 por 0; Palestino venció a América, 3 por 1; y Transandino con Maestranza, igualaron a 2 tantos.

ARBITROS

La Asociación de Arbitros de Santiago, ha hecho para hoy, las siguientes designaciones oficiales:

DIVISION DE HONOR AMATEUR. — CURICO: Tarde, señor Francisco Mirabet Ch.

RENCA: Tarde, señor Armando Gómez A.

YARUR: Tarde, señor César Monat M.

WALTER MULLER: Tarde, señor Joaquín Castro F.

ASOCIACION SANTIAGO Y DIVERSAS.— SAN ANTONIO: Tarde, señor Juan Valenzuela C.

BUIN: Tarde, señores Julio Galaz y Demetrio Beher.

ISLA E MAIPO: Tarde, señor A. Jiménez P.

HOSPITAL: Tarde, señor G. Miqueles J.

CHAMPA: Tarde, señor M. Pérez M.

ACULEO: Tarde, señor V. Martínez.

LA CISTERNA: Tarde, señor Emilio Flores.

EL LLANO: Mañana, señor Daniel Sierralta.

EL MONTE: Tarde, señor Oscar Núñez.

PEÑAFLOR: Tarde, señor H. Poblete.

MALLOCO: Tarde, señor Zac. Escobar.

PUENTE ALTO: Tarde, señores A. Cuevas y R. Gallano.

SAN MIGUEL: Tarde, señores A. Lucero y G. Pérez.

SAN BERNARDO: Tarde, señores Terencio Guzmán y José Aguilera.

TALAGANTE: Tarde, señores C. R. Díaz y O. Fuentes J.

WALTER MULLER: Mañana, señores V. Díaz y G. Sepúlveda T.

BARROS LUCO: Tarde, señores José Escobar y H. Ibáñez.

ILHARREBORDE: Tarde, señores H. Yáñez y I. Figueroa.

BORGOÑO: Tarde, señor Samuel Ponce.

PAPELERA: Tarde, señores R. González y Raúl Neira.

CIA. DE GAS: Tarde, señores M. Castillo y J. Alegría.

SAN RAMON: Tarde, seores I. A. Benítez y J. Celis.

CUARTA ZONA: Tarde, señores Emeterio Aguilera y H. Arredondo.

NACIONAL N.o 2: señor R. Castro.

NACIONAL N.o 3: señores A. Sabaj y A. Castro.

NACIONAL N.o 4: señores E. Soto y U. Urribarri.

NACIONAL N.o 5: señores I. Bassaletti y E. Baragaño.

NACIONAL N.o 7: señores R. Madrid y Juan Rojas.

NACIONAL N.o 8: señores José Sabaj y M. Gallano.

LO SAEZ: Mañana, señores Hto. Urquiza y J. Ibáñez. Tarde, señor A. Vergara.

BOX INFANTIL HABRA EN RING DEL MEXICO

Siguiendo una costumbre de los dirigentes del México Boxing Club de realizar programas de box infantil, cuyas competencias logran interesar al público, esta antigua institución ha organizado un festival para el día 3, a las 11 horas, en su local de calle San Pablo 1617, con motivo de la Transmisión del Mando.

La secretaría del México, con este motivo, ha enviado las circulares respectivas a los pequeños púgiles que componen el curso infantil que funciona desde hace tiempo en el gimnasio de este club.

Las inscripciones se reciben diariamente en San Pablo 1617, donde los pequeños aficionados serán atendidos por los señores Víctor Paulsen, Juan Raúl Miranda y Humberto Vásquez, de 19.30 a 21 horas.

Idahue superó al San José en polo

Continuaron desarrollándose ayer los partidos por la competencia oficial de polo, en las canchas del Club San Cristóbal, en Lo Castillo, en disputa de la copa "Gonzalo Herreros".

En el primer encuentro, Rinconada venció a Graneros, por la cuenta de 8 a 6.1|2, habiendo recibido este último, 1|2 gol de handicap. El elenco vencedor formó con: José Manuel Irarrázaval 2; Guillermo García Huidobro 2; Francisco Astaburuaga 2, y Juan Ozurrunzaga 2. Graneros formó así: Eduardo Irarrázaval 1; Hernán Troncoso 1; Hernán Correa 0 y Roberto Lyon 4.

En el otro encuentro, Idahue superó al San José por 10.1|2 a 6, recibiendo éste 3.1|2 de handicap. Idahue formó con: Patricio Vial 0; Juan Carlos Echenique 3; Francisco Echenique 1, y Alberto Echenique 3. San José se hizo representar por Julio Pérez Cotapos 0; Fernando Fantini 2; Felipe Astaburuaga 0, y Alfonso Chadwick 3. En el elenco vencido, el jugador Pérez Cotapos fué reemplazado por Rafael de la Cuadra al comenzar el 4.o chukkers, marcando un punto.

El programa de hoy, es el siguiente: 10 horas, El Bosque con Gorila, Copa "Consuelo", 11.30 horas: Piratas con Chena, 15.30 horas: Lo Curro con Graneros, y 17.30 horas, final por la Copa "Gonzalo Herreros", Rinconada con Idahue.

AUDICIONES SOBRE EDUCACION FISICA

Al igual que en años anteriores, los alumnos del cuarto año del Instituto de Educación Física y Técnica de la Universidad de Chile, efectuarán una serie de audiciones radiales sobre temas relacionados con la educación física social. Estas audiciones se efectuarán en la Radio El Pacífico, a comenzar de mañana, entre las 8.30 y 9 horas, y serán dirigidas por el profesor del Instituto, señor Rosauro Salas.

En la primera de esta serie de audiciones, hablarán las alumnas señoritas Marcela Avila, Carmen Camazón y Eliana Concha; el alumno Fernando Cuevas y el profesor Rosauro Salas.

FERRO QUIERE LLEGAR HOY A LOS 25 PUNTOS Y JUEGA CON LA UNION

DEFENSA QUE PROMETE.— Es Sergio Goyti, cuidador de wing, y que ya está convertido en un puntal de Ferro, el entusiasta conjunto aurinegro, que se apronta hoy a ganar a Unión Española, en el match que sostendrán en la propia cancha de los rojos.

En Santa Laura jugarán esta tarde dos equipos que, como Ferrobadminton (23 puntos) y Unión Española (16 puntos), vienen de conquistar sendas victorias. Este antecedente hace suponer que ambos cuadros se jugarán enteros en procura de dos puntos que le son muy indispensables y que en consecuencia el match alcanzará un alto nivel de calidad.

Los aurinegros han ido escalando posiciones de manera segura. Mientras los punteros se "muelen" entre ellos, Ferro con sus empates o sus triunfos, ha mejorado de manera notable sus posiciones y ahora ya lo tenemos con 23 puntos y a sólo 3 de Everton. Unión Española, luego de una racha muy mala, ha experimentado una saludable rehabilitación gracias a la incorporación de Carlos Rojas en su mediazaga. El hecho de que el team de la colonia extranjera sea local, le significará, con toda seguridad, un handicap favorable.

La formación de los cuadros será la siguiente:

FERROBADMINTON. — Coloma; Carmona y Huerta; Goity, Ledesma y Climent; Alvarez, Abatte, Casales, Cabrera y Martínez.

U. ESPAÑOLA. — Nitsche; Beltrán e I. Fernández; Ibáñez, Rojas y Beperet; González, Cremaschi, Lorca, Zárate y López.

Continuará torneo oficial de hockey

El calendario de partidos oficiales por la competencia de hockey en patines de la Asociación Santiago, fijados para hoy, es el siguiente:

Cancha Santa Laura, 10 horas: Infantiles Colo Colo A y B; 11 horas, primeros elencos Colo Colo y Maestranza Central.

Cancha U. Católica, 10 horas: segundos del Palestino y Universidad de Chile, y a las 11 horas, primeros cuadros.

Cancha Bata, de Peñaflor, 10 horas: segundos U. Española con Thomas Bata, y a las 11 horas, primeros elencos.

RENOVO DIRECTORIO EL U. SAN VICENTE

En la sesión general que celebró el Deportivo "Unión San Vicente", en su local de Huerta de Vera 719, eligió la siguiente directiva para el nuevo período: presidente, señor Oscar Días Foster (reelegido); vicepresidente, señor Eberardo Mendoza; secretario, señor Eugenio Castro-Daza; prosecretario, señor Roberto Mora; tesorero, señor Rafael Flores Acevedo; protesorero, señor Héctor Gaete, y directores, señores Fernando Villanueva Silva, Mario Correa y Emilio Silva Díaz.

BUCCICARDI ESTA FIRME EN LA U. C.

Se nos ha solicitado la publicación de la siguiente declaración oficial de la Universidad Católica:

"La rama de fútbol del Club Deportivo "Universidad Católica" se ha impuesto de los comentarios de prensa y radio en relación con la contratación del entrenador inglés señor William Burnikel, que arribaría a mediados del próximo mes, quien vendría a hacerse cargo de las funciones que desempeña a entera satisfacción del directorio, su actual entrenador, señor Alberto Buccicardi.

A. Buccicardi

Los infrascritos, presidente general del club y presidente de la sección fútbol, declaran:

1.o — Que el señor Alberto Buccicardi cuenta con la confianza del directorio de la rama de fútbol;

2.o— Que continuará a cargo de sus funciones actuales hasta la terminación de su contrato, sin que esto signifique que no pudiera renovársele.

3.o— Que el entrenador inglés contratado vendría a hacerse cargo de los equipos de las divisiones inferiores, escolares y universitarios del club.

4.o— Que el directorio central y el de fútbol lamentan que se hayan anticipado juicios sobre las actividades que desempeñará este entrenador por error de información, cuya fuente el club ignora, y que se ha prestado a interpretaciones erradas frente a las actividades que nos presta nuestro entrenador, señor Alberto Buccicardi.— (Fdos.): **Alejandro Duque Lagos**, presidente general; **Alberto Crocquevielle G.**, presidente sección fútbol".

CHATHAM CLUB
Danubio Azul
MERCED 560 - FONO: 33988

DINER DANSANT
con la Orquesta Jaime Celte
Abierto el Jardín.
HOY
Langostas frescas
Almuerzo del día
$ 125.-

A las visitas del
extranjero y provincias
"CASINO RESTAURANT
CERRO SAN CRISTOBAL"
DESDE SUS PERGOLAS
Y TERRAZAS
PODRA ADMIRAR SANTIAGO Y LA
IMPONDERABLE BELLEZA DE NUESTRAS CORDILLERAS — — — — —
¡Contemple Santiago iluminado!
☆★☆
ALMUERZO — ONCE — COMIDAS
— BANQUETES —
ESPLENDIDO CAMINO PARA AUTOMOVILES.
FUNICULAR

SITIOS en
LA CASTRINA
Santa Rosa N.° 6208, con una cuota inicial de $ 1.000.- y 66 mensualidades. La instalación de agua potable, alcantarillado y pavimentación se encuentra en plena ejecución. Compruebe en el terreno la veracidad de nuestros trabajos de urbanización. Cómprelo hoy y gane su mayor valor de mañana. Entiéndase directamente con sus propietarios todos los días, en
AGUSTINAS 972 OF 419

Wanderers ganó 1-0 a la "U"

Garay hizo el gol

CANCHA: Universidad Católica.
PUBLICO: 4.507 personas. Socios de la "U" 1.635; socios de Wanderers 108.
RECAUDACION: $ 99.285.
RESERVAS. — WANDERERS (1 gol).— Arancibia; Jiménez y Campos; Contreras, Bizutti y Sánchez (Araya); Torres, Calderón (Escobar), Vásquez, Peña y Lombardi. Goleador Escobar.
UNIVERSIDAD DE CHILE (0 gol).— Menadier; Morales y Messen; Jaraquemada, Duprés y Araya; Casenave, Tarodo, Pesce, Meléndez y Gaete.
PARTIDO DE FONDO.— ARBITRO: Señor José Luis Silva, luego Miguel Canales.
SANTIAGO WANDERERS (1 gol).— René Quitral; Humberto González y Carlos Cubillos; Reinaldo Coloma, Benito Arenas y Oscar Dubost; Reinaldo Riquelme, Jesús Picó, Renato Garay, José Fernández y Guillermo Díaz. Goleador: Garay.
UNIVERSIDAD DE CHILE. — José Zacarías; Miguel Busquets y Salvador Arenas; Guillermo Rodríguez, José Silva y Hugo Núñez; Jaime Ramírez, Santiago Quintana, José Fernández (Passeiro), Braulio Musso y Eugenio Núñez.
DETALLES.— 17 minutos. Cubillos despojó de la pelota a Ramírez y centró alto en dirección de Riquelme. Cabeceó el puntero, recibiendo el balón GARAY, que estaba totalmente descuidado, y batió a Zacarías. 25 minutos. Coloma abandona el campo. El primer tiempo finalizó con la cuenta de 1 gol a 0 en favor de Wanderers.
En el segundo tiempo ingresó Coloma, pero jugando de puntero derecho. 20 minutos, entraba Musso con muchas posibilidades de hacer el gol, cuando Arenas tocó casualmente la pelota con la mano. El árbitro cobró el penal correspondiente, sirviendo la falta Ramírez, con lanzamiento muy violento, pero al centro del arco, lo que aprovechó Quitral para contener. 29 minutos. Se suspendió momentáneamente el encuentro por lesión del árbitro señor José Luis Silva, que hubo de ceder su puesto al guardalíneas señor Miguel Canales.

Su primer triunfo en Santiago logró ayer el cuadro de Wanderers al superar por 1 gol a 0, al equipo de Universidad de Chile. Inmenso júbilo provocó, tanto entre los jugadores como entre los simatizantes, este primer triunfo en la capital. El partido resultó sumamente emotivo y ardorosamente disputado, lo que consecuencialmente motivó que la brega fuera de escaso nivel técnico. Los dos cuadros se entregaron a una lucha sin cuartel. La pelota se disputó fieramente, sin claudicaciones, y hasta con vehemencia, pero ese mismo entusiasmo conspiró en contra del brillo técnico del encuentro. Hay que convenir sí que, este año por lo menos, el aficionado no exige partidos de técnica depurada o de complicados planes tácticos. Se conforma con un partido emocionante y, por sobre todo, con los dos puntos. El hincha está especialmente preocupado de la tabla de posiciones, cuando asiste a un partido. Así por ejemplo, a pesar de que Wanderers se defendió buena parte del segundo tiempo con poca elegancia, si se quiere, rechazando la pelota a donde fuera siempre que no quedara en su área, los simpatizantes del cuadro porteño dieron muestras de vivo regocijo al final del lance.

Es preciso convenir que mientras Wanderers contó con sus once elementos dentro del campo, fué superior en muchos aspectos a Universidad de Chile. Su defensa, sin ir más lejos, primitiva y todo, supo darse maña para entregar su valla incólume al final de los 90 minutos. En este sentido la ofensiva de los universitarios fracasó ostensiblemente, ya por la lesión de Ramírez, ya por la displicencia de Quintana. El caso es que teniendo muchísimas oportunidades para quebrar la encomiable resistencia de la vanguardia porteña, el marcador al término del partido no señalaba tantos en su favor. Su línea media avanzó a menudo apoyando con mucha insistencia, pero los delanteros azules estuvieron ayer con muy poca fortuna. El triunfo de Wanderers es merecido. Tiene que ser merecido un triunfo elaborado sobre una base de pujanza, tesón y entusiasmo. Sus hombres —especialmente su vanguardia— se defendieron con amor propio, con esa terquedad que es característica en el team de la costa. Los parciales universitarios pueden argumentar que la pelota se obstinó en chocar en los maderos de Quitral; que el mismo Quitral y Cubillos postergaron, milagrosamente casi, la conquista, pero tampoco se puede desconocer la labor defensiva de los hombres de Wanderers. Por lo demás la defensa universitaria se vió débil. No acertaban encontrar el modo de detener a Garay y Fernández, los únicos delanteros peligrosos de Wanderers, y a menudo se vieron superados, creándole serios problemas a Zacarías.

En suma, la victoria de Wanderers no puede ser discutida. Su recuperación iniciada el domingo pasado, es evidente. En este aspecto sucede algo curioso. La recuperación de que hablamos, no es justamente de carácter técnico, ya que los porteños evidencian las mismas fallas que ya les conocíamos: desorganización en sus líneas, rechazos apresurados, etc., pero en cambio ahora impresionaron por el amor propio con que defendieron sus posiciones. Parecía que se jugaban la vida al pelear la pelota. Lucharon con tanta entereza, con tanta vergüenza, que ahí se encuentra la justificación para su triunfo. Universidad de Chile, sin defeccionar en este sentido, se vió superada por la mayor pujanza de los verdes y debió conformarse con la pelota.

ACTUACIONES INDIVIDUALES.— ARQUEROS.— Quitral estuvo como siempre, realmente temerario en sus intervenciones. Bastante bien. Zacarías tuvo una actuación satisfactoria. No incurrió en errores.

ZAGUEROS.— Decidido y valiente González, al paso que Cubillos —el único que se preocupa de entregar la pelota en lugar de rechazar sin contral— salvó un gol hecho, amén de que su faena frente a Ramírez fué de las más destacadas. Busquets, sin estar mal, exhibió poca consistencia en su faena. Se dejó superar por la pujanza de Fernández. Arenas, descontrolado en los rechazos.

MEDIOZAGUEROS.— Dubost la mejor figura de los porteños. Defendió y apoyó con una vitalidad verdaderamente encomiable. Arenas lo secundó con acierto. Coloma, lesionado en un muslo en el primer tiempo, ingresó de alero derecho estando a punto de marcar un gol. Rodríguez se vió bien frente a Díaz, al paso que Silva y Núñez fueron los mejores del equipo universitario. Derrocharon voluntad.

DELANTEROS.— Riquelme pasó a ocupar el puesto de Coloma, luego que se lesionó, realizando una faena desordenada, pero efectiva. Picó se perdió en el área, aunque trabajó bastante en la media cancha. Garay y Fernández fueron verdaderas pesadillas para la defensa universitaria. Entre ambos llevaron todos los avances porteños. Díaz bastante mal. Está gordo y fuera de formas. En Universidad de Chile, Ramírez estuvo la mayor parte del partido lesionado, y fué inexplicable que lo hayan hecho servir el penal, ya que prácticamente no podía asentar la pierna. Quintana, totalmente ineficaz. No demostró interés por el partido, al parecer. Passeiro pareció ofuscado en algunos momentos y sólo ocasionalmente pudo demostrar su peligrosidad. Musso trabajó bastante, pero perdió un gol, nadie se explica cómo. Núñez, discreto, sin defeccionar.

ARBITRO.— Mientras estuvo en la cancha, el señor José Luis Silva, fué hostilizado por los parciales universitarios, sin haber motivo, ya que su labor, por lo menos, fué imparcial. Cuando se lesionó lo reemplazó el señor Miguel Cahales, que entró decidido a hacerse respetar y al primer reclamo, comenzó él a zamarrear a los jugadores. Tomó el rábano por las hojas, posiblemente por nerviosidad.

PERDIERON MUCHAS OPORTUNIDADES. — Los delanteros de la "U" desperdiciaron ayer muchas ocasiones para hacer goles, Jaime Ramírez, que aquí aparece exigiendo al arquero René Quitral, shoteó un penal a las manos del guarda meta. Ganó el Wanderers por la cuenta mínima

SIGUE EL WANDERERS. — El team porteño parece haber "tomado la onda" bajo la dirección de Héctor Velasco y ya lleva dos triunfos consecutivos. Ayer venció a la "U" por 1-0. En el grabado, Ramírez y Passeiro tratan de levantarse del suelo, mientras Cubillos los ayuda a pararse.

GASEOSAS DE CHILE

LISTA DE PRECIOS:

Sorbete de guindas, la docena	$	52.-
Papaya Mickey	"	42.-
Betty Boop	"	46.-
Mandarina	"	46.-
Ginger Ale "Super Dry" 25 bots.		130.-

Estos precios son sin envase, y puesto a domicilio.

★

Pedidos a sus distribuidores, o a la Fábrica. FONO 40374..

EL GERENTE.

Fútbol y básquet en la 4.a comuna

Dieciocho partidos por la competencia de fútbol de la Asociación Cuarta Comuna, se efectuarán esta tarde en diferentes canchas. La programación consta de los siguientes partidos:

CANCHA ALONSO E HIJOS N.o 1. — 14.30, 15.45 y 17 horas: Población Carrera con J. Innovación, terceros, segundos y primeros equipos. Arbitro, de primera serie, señor Eduardo Zapata o señor Manuel Delgado.

CANCHA ALONSO E HIJOS N.o 2. — 14.30, 15.45 y 17 horas: Javiera Carrera con Santiago Juniors, terceros, segundos y primeros equipos. Arbitro de primera serie, señor Edo Rivas. Turno: Solari.

CANCHA ALONSO E HIJOS N.o 3. — 14.30, 15.30 y 16.30 horas: Francisco Hormazábal con Ricardo Cumming, terceros, segundos y primeros equipos, en partidos amistosos.

CANCHA FRANCISCO ARELLANO, (Bernardo O'Higgins 4780). — 14.30, 15.45 y 17 horas: Población Edwards con Unión Bélgica, terceros, segundos y primeros equipos. Arbitro de primera serie, señor Emilio Cantillana. Turno: Población Igualdad.

CANCHA POBLACION IGUALDAD (Bernardo O'Higgins 4780). — 14.30, 15.45 y 17 horas: Población Igualdad con Población Velásquez, terceros, segundos y primeros equipos. Arbitro de primera serie, señor Tomás Zambrano. Turno: Unión Bélgica.

CANCHA LATORRE (Bernardo O'Higgins esquina Las Rejas). — 14.30, 15.45 y 17 horas: Latorre con 29 de enero, terceros, segundos y primeros equipos. Arbitro, señor Aquiles Rojas. Turno: Población Delicias.

BASQUETBOL. — Por el torneo de básquetbol de la Cuarta Zona, se realizarán hoy los siguientes partidos:

CANCHA MIGUEL VARGAS EN TALAGANTE. — 10.15 A. M., Francisco Arellano con Miguel Vargas, 2.os masculinos, Arbitros: R. Aguirre y R. Alvarado.

11.15 A. M.— Laboratorio Chile con Deportivo Alianza, primeros femeninos. Arbitros: Roberto Sánchez y Club Miguel Vargas.

12.15 A. M. — Miguel Vargas con Francisco Arellano, primeros masculinos. Arbitros: R. Alvarado y Q. Valladares. Turno: Laboratorio Chile y Miguel Vargas.

CANCHA FLECHA, (General Velásquez 0101). — 19.30 horas: Flecha con Solari, 2.os masculinos Arbitros: M. Zapata y L. Vera.

20.30 horas. — 29 de Enero con Flecha, primeros equipos femeninos. Arbitros: R. Aguirre y M. Zapata.

21.30 horas. — Solari con Flecha, primeros masculinos. Arbitros: A. Morales y V. Olavarría. Turno: 29 de Enero y Flecha.

BUENA ACTUACION DEL CLUB SERGIO GALVEZ

Regresó de su jira por canchas argentinas, el conjunto de básquetbol femenino del Sergio Gálvez, que cumplió meritorias performances en San Juan y Mendoza.

El miércoles pasado partió en Aerolíneas Argentinas, debutando en la misma noche de su arribo a Mendoza, donde perdió frente al Anzorena, por la cuenta de 37 a 29, después de ir ganando 27 a 25. Al final, las muchachas del Sergio Gálvez sintieron el cansancio del viaje, y fueron superadas por las mendocinas.

Al día siguiente siguieron viaje a San Juan, donde se presentaron frente al Villa Lanteri, venciendo el Sergio Gálvez por la cuenta de 17 a 5.

El sábado pasado, el Sergio Gálvez cumplió su segunda y última actuación en San Juan, derrotando al combinado local por la cuenta de 23 a 19, después de un reñido e interesante encuentro.

El lunes pasado derrotó al Arizu, vicecampeón de Mendoza, por la cuenta de 23 a 7. Al día siguiente perdió frente al Boca Juniors, de Buenos Aires, campeón argentino, por la cuenta de 16 a 10, después de estar la cuenta 11 a 10 a favor de las argentinas, cuando faltaban dos minutos para finalizar el partido.

Por Boca Juniors actuaron las jugadoras Beatriz Nicolini, Mercedes Rosales e Irma Reyes, jugadoras seleccionadas argentinas que actuarán en el Primer Campeonato Mundial de Básquetbol Femenino.

Sergio Gálvez cumplió su última presentación en Mendoza, enfrentando en un lance de revancha al Anzorena, que venía de vencer al Boca Juniors, 27 a 21. La victoria perteneció al Sergio Gálvez, por la cuenta de 25 a 22, destacando en el cuadro vencedor María Inés González y Mercedes Pavez, que fueron dos puntales en el cuadro chileno.

FUTBOL AMISTOSO FIJADO PARA HOY

Se jugarán hoy en las canchas de Santiago, y sus alrededores, los siguientes encuentros amistosos de fútbol:

Canillitas de Providencia-Herman Tagle.— Tres elencos, a las 9 horas, en la cancha del Hospital Salvador.

Petrizzio - Barrio Azul.— Tres equipos, a las 10 horas, en la cancha de la calle San Fernando 190. El elenco superior del Petrizzio alineará así: Guerrero; Contreras y Paratore; Moreno, Bachetto y Soto; Caro, N. Sánchez, T. Sánchez, Herrera y A. Cáceres.

Luminor - Los Millonarios. — A las 12 y 17 horas, con 2 elencos, en la cancha del primero. El team del Luminor es el siguiente: Rojas; Plaza y Necunir; Necunir; Lavín y Rodríguez; Pérez, Lavín, Drediz, Johnson y Sudy.

Atlético San Francisco - Pérgola de San Francisco.— Tres equipos, a las 14.30 horas, en la cancha Norteamérica N.o 6. El primer team del San Francisco formará con Pacheco; Santis y Rodríguez; Soto, Matamoros y Ponce; Ríos, Avila, Ahumada, Pacheco y Schiaffino.

Defensor Carlos Mena-Carlos Navarrete.— Cancha del Clodio Brito, a las 9.15 horas, tres elencos.

Los Cucarachos - Banfield. — Tres elencos, a las 14.30 horas, en la cancha del Paradero 11 de la Gran Avenida. El team de honor de Los Cucarachos formará con Bustamante; Fritis y J. Fritis; L. Galez, Fuentes y Espinoza; Bartholin, Figueroa, Arias, L. Bartholin y Alvarez.

Club Brisas de Marruecos. — Tres elencos, a las 15 horas, en Marruecos. El primer team del Marruecos formará con Araya; Soto y Mendoza; Alfaro, Rodríguez y Magallanes; González, Hevia, Martínez, Concha y Pacheco.

Juventud Rengifo-Unión Santa María.— Dos equipos, a las 15 horas, en la cancha Hospital San José.

Osorno Defensor-Rey Haroldo.— Tres elencos, a las 14.30 horas, en la cancha de Santa Rosa, paradero 5.

Cachupines - Pablo Abatte.— Tres equipos, en Peñaflor, a las 15 horas. El micro partirá a las 8 horas, desde Echeverría 264.

River Plate-Huracán. — Estadio Militar, a las 14 horas, tres elencos.

Unión Brasil-Estrella Lo Arangue.— Tres equipos, a las 14 horas, en la cancha Norteamérica N.o 5. El team de honor del Unión Brasil formará con Morris; Rojas y Valenzuela; Gallardo, Medina, Escárate; Jorquera, Sánchez, Audam, Lozada y Barrera.

Unión República - Unión La Paz.— Cancha N.o 4 del Estadio San Ignacio, tres equipos, a las 9 horas. El primer team será el siguiente: Frías; Torres y Ulloa; Opazo, Lamartine y Araneda; Yáñez, Torres, Espinoza, Silva y Jorquera.

Bandera Atlético - Rinconada de Maipú.— Tres equipos, a las 13 horas, en la secretaría de 5 de Abril 3466.

Juventud Milán-Unión Retiro. — En la cancha Norteamérica, a las 14 horas, tres elencos.

Unión Carmen-Clodio Brito.— Tres equipos, a las 14 horas, en la cancha de calle Valdivieso con El Salto. El primer team formará con Fernández; Véliz y Jiménez; Espinoza, Callocchio y Correa; Salo, Moreno, Yáñez, Armenio y Yáñez.

Aliro González-San Adolfo.— En Nos, tres elencos. La delegación saldrá a las 13.30 horas desde Castro con Las Heras.

Overol Campero-Simón Bolívar. — Tres equipos, a las 14 horas, en la cancha 2 del Polígono.

Unión Doñihue-Adriana Cousiño. — A las 13 horas, tres equipos. La delegación partirá a las 13 horas desde frente al Estadio Alameda.

Gino Rossi-Alonso e Hijos.— En la cancha del Santiago Morning, a las 9 horas, tres elencos.

Guillermo Balboa - Mar del Plata.— Tres elencos, a las 14 horas, en la cancha de Vicuña Mackenna 2400. El primer team formará con Morris; González y Silva; Vergara, Alvial y Segovia; Marchant, Pineda, Alcayaga, Moreno y Marchant.

Magallanes ganó en básquetbol a Ferrobadminton

Se puso término al torneo cuadrangular de básquetbol en la cancha Quintín Vargas, que figuraba entre los números oficiales del programa del 55.o aniversario del Club Magallanes, cuyo equipo superior venció a Ferrobadminton en el encuentro principal, por la cuenta de 29-31, mediante una notable reacción de las jugadoras albicelestes, pues perdían la primera fracción del match, adjudicándose con este triunfo el premio "Carlos Hormazábal" y un juego de medallas.

En el partido preliminar, Pedagógico Técnico venció 19-17 en tiempo complementario al Santiago Morning.

ROMERIA. — Hoy por la mañana a las 11.30 horas, se efectuará la romería al Cementerio General, como un homenaje a los socios, dirigentes y jugadores fallecidos. A la hora señalada deberán encontrarse los directores y socios en la Plazuela del Cementerio a fin de visitar las tumbas de don Jaime Rodríguez Bolados, Ramón Baeza, Carlos Martini y Carlos Varela.

ACTO RECORDATORIO. — Una comisión, presidida por don Hidalgo Ceballos, llegará mañana hasta la Escuela "José Abelardo Núñez", lugar donde nació el Magallanes el 27 de octubre de 1897, a fin de asistir a un acto recordatorio y de mucha significación. En esta oportunidad, los visitantes harán entrega de trofeos deportivos a las autoridades de la Escuela, para que sean disputados en sus competencias internas.

El martes se cerrarán inscripciones del torneo provincial de los barrios

Con mucho entusiasmo se están preparando los clubes de barrios para intervenir en el Quinto Campeonato Provincial de Fútbol de los Barrios que a mediados del mes de noviembre se iniciará en las canchas Alonso e Hijos, auspiciado por LA NACION. Las inscripciones se cerrarán importergablemente el próximo martes y los clubes que deseen participar deberán registrar sus inscripciones en los siguientes locales: Casa Alonso e Hijos, Audición Mundo Deportivo de Radio "El Mercurio", Casa El Estadio, Administración de las canchas Alonso e Hijos y Salón de Peluquería Santiago.

El próximo martes, a las 20 horas, en Bascuñán 55, se realizará una reunión de delegados de los clubes ya inscritos a la cual también quedan invitados los representantes de las instituciones que deseen participar en este torneo. En esta oportunidad se exhibirán los principales premios que se disputarán en la competencia.

SERVICIO DE COBRANZA JUDICIAL DE IMPUESTOS MOROSOS

REMATE JUDICIAL

COBRO IMPUESTO A LA RENTA

Por resoluciones de fechas 21, 22 y 23 de octubre en curso, del Primero, Segundo, Tercero, Cuarto y Quinto Juzgados de Mayor Cuantía, en lo Civil, de esta ciudad, recaídas en los autos por cobro del Impuesto a la Renta, caratulados "Fisco con Deudores Morosos", Expedientes números 5475, 133368, 131705, 94985, 102366 y 32619, respectivamente; serán sacadas a remate por los martilleros que a continuación se indican, las especies embargadas a los deudores que se señalan en el lugar en que dichas especies se encuentran, y en los días y horas que se expresan:

DEUDOR	Lugar en que se encuentran las especies embargadas.	Día y hora del remate
EXPEDIENTE N.o 102,366.— ENERO Y FEBRERO DE 1950. Martillero: NICANOR MARTICORENA.		
Bladimira Marinkovic;	San Diego 924	18 Nov. 52 9.30 horas
Carlos Pages G.;	Victoria Subercaseaux 337	" 10.30 "
Francisco Tortorolo;	Teatinos 80	" 11.— "
María v. de Olivares;	San Diego 1261	" 11.15 "
Albino Pezoa;	Central Leche 2954	" 12.— "
Dragonila Mestrovic;	Victoria Subercaseaux 337	" 12.30 "
Roberto Montemerano C.;	Portugal 670	" 15.15 "
Rojas Vergara, Rosa;	Nataniel 1116	" 15.30 "
Raúl Pappenhein;	Ahumada 25	" 15.45 "
Lino Martínez H.;	Ñuble 1447	" 16.30 "
Héctor Pérez P.;	Conferencia 499	" 16.45 "
EXPEDIENTE N.o 94,985. — MAYO DE 1950. Martillero: ROBERTO FERNANDEZ.		
Raúl Mengoni B.;	Bascuñán 399	19 Nov. 52 9.— horas
Ernesto Ronda;	Bascuñán 1902	" 9.15 "
Guillermo Muñoz A.;	Copiapó 1406	" 9.45 "
Sara Quevedo R.;	Castro 485	" 9.55 "
Silvio Montalbetti B.;	García Reyes 9	" 11.15 "
Silvio Micelli L.;	Coronel Alvarado 68	" 11.30 "
Alfonso Martínez G.;	Salvador 1259	" 12.— "
Francisco Oteíza S.;	San Pablo 959	" 17.— "
Juan Retamales E.;	M. A. Prieto 0173	20 Nov. 52 16.20 "
Fernando Morales M.;	San Pablo 1171	" 16.45 "
Jorge Rojas V.;	Avda. Italia 1465	" 17.30 "
EXPEDIENTE N.o 131,705.— OCTUBRE DE 1950. Martillero: VICTOR ARAYA LAGOS.		
Margarita Obregón;	Franklin 637	5 Nov. 1952 9.— horas
José Márquez Díaz;	Tenderini 123, 8.o piso	" 9.30 "
Carlos Pacheco Palma;	Aldunate 1204	" 9.45 "
Pablo Pavalón S.;	Santa Elena 1357	" 10.— "
Juan de Dios Moraga U.;	Morandé 864	" 10.45 "
Antonio Moya Quiroz;	Marín 80	" 11.— "
Carlos Martín Suárez;	Nataniel 1675	" 11.30 "
Alejandro Nievas C.;	García Reyes 786	" 11.45 "
Francisca Ruiz Sánchez;	B. O'Higgins 3987	" 12.— "
Guillermo Rodríguez B.;	Eyzaguirre 125	" 14.— "
Miguel Muñoz Vásquez;	Diez de Julio 1417	" 14.15 "
Luis Robles Campanella;	Bdo. O'Higgins 237	" 14.30 "
Jacobo Rosenzuaig A.;	A. Prieto 0151	" 15.15 "
Elías Musalem D.;	Los Leones 2279	6 Nov. 52 15.30 "
Alejo Puchulú;	Almirante Latorre 526	" 15.45 "
Florindo Molina G., Suc;	Agustinas 2138	" 16.— "
Domingo Márquez C.;	12 de Febrero 80, Depto. 74	" 16.30 "
Ricardo Mendoza F.;	Erasmo Escala 2190	" 16.45 "
Porfirio Mercado A.;	Blas Cañas 420	" 17.— "
Hernán Muñoz Acuña;	Obispo Orrego 2612	" 17.15 "
Julio Perea R.;	Pío Nono 41	" 17.30 "
Luis Pérez Ahumada;	B. Guerrero 683	" 17.45 "
Leopoldo Martínez J.;	Avda. Balmaceda 1579	" 18.— "
Francisco J. Prado A.;	Compañía 1068, Of. 808	7 Nov. 52 9.— "
Julio del Río B.;	Sucre 3020	" 9.15 "
Agustín Roig Casas;	Arturo Prat 1230	" 9.30 "
Diego Peric Martulovic;	Avda. Alessandri Palma 48	" 9.45 "
José Muñoz Fau;	Victoriano 368	" 10.— "
Enrique Oreve P.;	Amunátegui 93	" 11.— "
Guillermo Rodríguez;	Eyzaguirre 1257	" 14.— "
Romualdo L. Martínez;	Tte. Bisson 419	" 14.15 "
Alberto Manseau B.;	Mapocho 1484	" 15.— "
Humberto Ramírez G.;	Freirina 1960	" 15.30 "
EXPEDIENTE N.o 5.475. — ENERO 1951. Martillero: FERNANDO ANRIQUE PEREZ.		
Diego Rojas R.;	Arturo Claro 1354	4 Nov. 52 9.— horas
Olga Ramos V.;	Briones Luco 198	" 11.— "
Carlos Rojas C.;	Independencia 2615	" 15.— "
Gregorio Rosemblatt;	Vicuña Mackenna 1483	" 15.15 "
Navarrete Basulfo y Cía.;	Bandera 540	" 15.30 "
Núñez Hnos.;	Morandé 937	" 15.45 "
Julio Pizarro F.;	Héctor Boccardo 1811	" 16.— "
Otto Hnos.;	Salvador Sanfuentes 2986	" 16.30 "
Francisco Oteíza S.;	San Pablo 959	" 17.— "
Antonio Martinic M.;	Huérfanos 1011, Of. 326	5 Nov. 52 10.30 "
Francisco Marinovic F.;	Huérfanos 1011, Of. 326	" 11.— "
Lucas Marinovic F.;	Huérfanos 1011, Of. 326	" 11.30 "
Juan Marinovic F.;	Huérfanos 1011, Of. 326	" 12.— "
Ricardo Naturalli C.;	Curiñanca 1076	" 14.30 "
Alice Palma Marcus;	Los Clarines 3056	" 15.— "
Pilar Riesco P.;	La Bolsa 64, Of. 123	" 15.30 "
Alfonso Otto V.;	Salvador Sanfuentes 2986	" 16.— "
Aída Rivera M.;	Avda. Francia 1323	" 17.— "
EXPEDIENTE N.o 133,368.— ENERO, FEBRERO Y MARZO 1951 Martillero: MARIO UNDURRAGA DONOSO.		
Guillermo Gatica C.;	Avda. El Salvador 41	10 Nov. 52 9.— horas
Raquel Espinoza F.;	Feria Municipal 491	" 9.30 "
Humberto Gómez;	General Urriola 689	" 10.— "
Abraham Koifman;	San Diego 950-A.	" 10.30 "
Liber Liberson B.;	Tenderini 115	" 11.30 "
Miguel Guerris Soler;	Inés de Matte 9	" 16.— "
Franz Hilger B.;	General Mackenna 1238	" 16.30 "
Germán Gerslemier S.;	General Mackenna 1238	" 17.— "
María Gamboa Romero;	Alameda 2411	11 Nov. 52 9.— "
Olivia Jofré Soto;	Santa Beatriz 286	" 9.30 "
Ricardo González A.;	Lira 48	" 10.— "
Exequiel Godoy C.;	Siglo Veinte 80	" 10.30 "
Marcos Latorre V.;	Independencia 1388	" 11.— "
Lieslott Hasemberg;	Esmeralda 889	" 11.30 "
Diego Lira Vergara;	Huérfanos 1248	" 12.— "
Tomás Etchegaray G.;	La Bolsa 64, Of. 123	" 15.— "
Germán Holtehuner V.;	Irene Ariztía 548	" 15.30 "
Sergio González;	Arturo Prat 1474	" 16.— "
Manuel Gallo Medina;	Gálvez 1121	" 16.30 "
Miguel Guerrero y otros;	Andrés Bello 725	" 18.— "
Teresa y Luisa Landeta;	Monjitas 843	12 Nov. 52 9.30 "
Tirso Fuentes Gallardo;	Diez de Julio 118	" 10.— "
Guillermina Godoy de A.;	Libertad 1061	" 10.30 "
Juan López Mancilla;	Independencia 753	" 16.— "
Arturo Lizana Bravo;	Alameda 1682	" 18.— "
Jorge Llambias;	San Ignacio 1280	13 Nov. 52 9.30 "
Demetrio Gutiérrez L.;	Teatinos 370	" 10.— "
Andrés Klug S.;	Exequiel Fernández 1486	" 10.30 "
Luis Lafuente Ibáñez;	David Orellana 1504	" 11.— "
Manuel Gallea F.;	Lucía 1717	" 11.30 "
EXPEDIENTE N.o 32,619. — ENERO, FEBRERO Y MARZO 1951 Martillero: MIGUEL HERRERA.		
Ramón Olivos L.;	Mapocho 3402	14 Nov. 52 9.— horas
Alberto Nelly L.;	General Gana 1047	" 10.30 "
Manuel Peña M.;	La Marina 1290	" 11.30 "
Ernesto Ruttger B.;	General Mackenna 1238	" 12.— "
Angel Rodríguez P.;	Teatinos 346	17 Nov. 52 9.— "
Juan Marinetti R.;	Avda. Santa María 0298	" 9.30 "
Esteban Pérez Yuz;	Matadero Puesto 430	" 10.30 "
Ismael López Olmedo;	León Prado	" 11.— "
Maggi y Cía. Ltda.;	Tucapel 3133	" 11.30 "
Julio Martín Barrios;	Sazié 3042	" 12.— "
Julio Pizarro Fuentes;	H. Boccardo 1811	" 12.30 "
José Paoli Boasi;	Yungay 2802	" 15.— "
Pedro Martínez Castro;	Vicente Reyes 131	" 15.30 "
María Osorio Acevedo;	Aillavilú 1053	" 16.— "
Irma Montt Cea;	Nataniel 1518	" 16.30 "
Soc. Ch. Indus. de Penco;	Alameda 236	" 17.— "
David Rivera M.;	Nataniel 1105	" 17.30 "
Saturnino de Pablo Polo;	Teatinos 749, Depto. 44	" 18.30 "

Antecedentes, en la Abogacía Provincial de Santiago, Moneda 1342, Of. 12, de 11 a 12.

VICTOR ARAYA LAGOS, ROBERTO FERNANDEZ, NICANOR MARTICORENA, FERNANDO ANRIQUE PEREZ, MARIO UNDURRAGA, MIGUEL HERRERA.
Martilleros Públicos.

Preferimos a Tito Livio en el "Paddock Stakes"

JACARA Y MIRON EN LOS PLACES

Tetrapla y Cori, en las pruebas de 1.700 metros

El clásico "Paddock Stakes", para caballos de tres años, que hayan pagado las dos primeras cuotas de "El Ensayo", integra el programa de la tarde de hoy en el Club Hípico de Santiago, y es una de las competencias más abiertas de la reunión.

Bastante numeroso es el lote de aspirantes a la recompensa de $ 160.000 asignados al vencedor, y, como muchas veces ocurre en estas pruebas, nada de extraño sería que se produjera una ruidosa sorpresa.

Por nuestra parte, y basándonos en la muy escasa lógica de la hípica, estimamos que las mejores cartas del conjunto son: Air Mail, ganador y con discretas figuraciones posteriores; Courrier, ganador de dos carreras y que reaparece en muy buenas condiciones de entrenamiento, como lo certifican sus aprontes; Mirón, que salió de perdedores en buena forma después de contadas intentonas; Orit, tres veces ganador ya, y cuyo quinto lugar en la prueba ganada por Jácara resulta discreto, pues dispensaba buenas ventajas en el peso; Tito Livio, segundo en la referida competencia; Veronal, que allí fué tercero, habiendo tenido a su cargo el gasto del tren, y, por último, Jácara, que ganó en excelente estilo, y que no lleva otro inconveniente que haber sufrido una afección al lomo, que le ha impedido cotejar en la forma que hubiera deseado su caballeriza.

Si Jácara no hubiera tenido el tropiezo de que damos cuenta, habría sido nuestra favorita, pues tenemos muy buena idea de la propia hermana de Iceberg, cuya última victoria fué concluyente. Es sólo en atención a ello que ahora la dejamos para el segundo lugar; pero nada nos extrañaría que se sobrepusiera a tal contratiempo y nuevamente lograra el triunfo para sus colores.

Como Tito Livio, en cambio, ha progresado desde el día en que escoltó a la hija de Espadín y llega a la carrera en óptima condición, vamos a sufragar por él para el primer puesto.

En el otro lugar que paga dejamos a Mirón, del que nos formamos buena idea.

TETRAPLA EN LA CUARTA

Una bonita competencia es el handicap de cuarta hora, sobre 1.700 metros, en donde intervendrán caballos de calidad handicapeados en una escala de sólo siete kilos, lo que revela que el lote es bastante parejo.

Está Bien ganó en buen estilo el "Luis Cousiño", y la repetición está muy dentro de lo probable; Lacónico, si prefiere este compromiso a la prueba inicial, tiene chance de primer orden, pues el hijo de Tábano se ve en excelente training; Raquelita fué tercera detrás de Está Bien y Norweste, y a pesos bajos corre mucho; Gleam fué cuarto en esa misma prueba, y el lote pequeño favorece sus expectativas; Tetrapla ganó muy fácil en su más reciente presentación, batiendo lejos a Howard, que atraviesa por un buen período, y, por último, Lotario, reciente vencedor en Viña, tratará de aprovechar las ventajas que recibe de sus enemigos para lograr clavar su número en el tope del marcador de llegada.

Nos gusta Tetrapla para el primer lugar.

En los placés dejamos a Está Bien y Gleam.

CORI EN LA OCTAVA

Abierta a las expectativas de varios de los anotados es la octava carrera, en donde tanta opción tienen Howard, Jaquimazo o Kurrim, como Cori, Al Capone, Kiosko o Bradomín, sea por sus más recientes performances, estado de preparación o ventajas que reciben en el handicap.

En el día de "El Ensayo" hay caballos que —compenetrados de la importancia que para ellos tiene ganar ante un público numeroso— rinden toda su capacidad, y bien puede que esto le ocurra a Cori, que ante escaso público fué cuarto en la prueba ganada por Tetrapla a Howard, performance que ahora nos induce a señalarlo para el primer lugar.

Su enemigo más serio lo vemos en el pequeño Bradomín, que carga el peso mínimo de 45 kilos, y que en esta pista se desempeña muy bien. Le dejamos el segundo lugar.

El otro puesto que paga se lo asignamos a Howard, cuya campaña reciente es muy meritoria.

PRONOSTICOS DE LA PRENSA (CLUB HIPICO)

	1.a Carrera	2.a Carrera	3.a Carrera	4.a Carrera	5.a Carrera	6.a Carrera	7.a Carrera	8.a Carrera	9.a Carrera	Steeplechase
"LA NACION"	Ambicioso San Juan Lacónico	Marimanta Red Ribbon Abadesa	Patriótica Giscar Linda Luna	Tetrapla Está Bien Gleam	Cronos Balkán Zapatazo	Antar Licenciado Mareador	Tito Livio Jácara Mirón	Cori Bradomín Howard	Colbert Segurola Salmonetta	El Crucero Palomito Egurre
"LA HUASCA"	Ambicioso Lacónico Toscano	Red Ribbon Sebenítica Marimanta	Linda Luna Julita Lira	Gleam Tetrapla Raquelita	Comofiera Hulla Balkán	Antar Licenciado Retiesa	Jácara Tito Livio Orit	Mikado Howard Al Capone	Segurola Colbert Alegre	Frustrado Palomito Picando
"ULTIMA HORA"	Rudynello Ambicioso Lacónico	Marimanta Red Ribbon Vice Versa	Pollín Patriótica Gamín	Raquelita Gleam Está Bien	Cronos Hulla Comofiera	Antar Licenciado Mareador	Jácara Courrier Rosette	Al Capone Howard Kurrim	Colbert Manquehue Advertencia	Palomito El Crucero Frustrado
"LA HIPICA"	Lacónico Ambicioso Fantasma Gris	Marinda Sebenítica Florianápolis	Pollín Julita Beloghan	Raquelita Tetrapla Gleam	Balkán Memo Valparaíso	Retiesa Licenciado Antar	Jácara Orit Tito Livio	Lidiador Howard Al Capone	Coquetería Segurola Alegre	Egurre El Crucero ....
"EL DEBATE"	Saladisa Rudynello Toscano	Red Ribbon Belle Amie Abadesa	Julita Princesa Mora Patriótica	Gleam Tetrapla Está Bien	Cronos Balkán Comofiera	Licenciado Mareador Antar	Jácara Tito Livio Mirón	Kiosko Al Capone Lidiador	Segurola Alegre Colbert	Palomito Frustrado El Crucero
"EL IMPARCIAL"	Fantasma Gris Rudynello San Juan	Abadesa Belle Amie Red Ribbon	Lira Patriótica Julita	Tetrapla Raquelita Lotario	Comofiera Memo Balkán	Licenciado Antar Muscaria	Courrier Jácara Elogio	Bradomín Kiosko Mañuco	Colbert Salmonetta Segurola	Palomito El Crucero ....
"LA SEGUNDA"	San Juan Ambicioso Rudynello	Marimanta Marinda Vice-Versa	Amouna Linda Luna Beloghan	Gleam Está Bien Tetrapla	Memo Zapatazo Luminaria	Antar Retiesa Licenciado	Jácara Tito Livio Orit	Cori Kiosko Mikado	Alegre Zorro Azul Segurola	Palomito Frustrado Picando
"LAS ULTIMAS NOTICIAS"	Lacónico Ambicioso Rudynello	Marimanta Red Ribbon Belle Amie	Patriótica Doñihuane Lira	Está Bien Raquelita Tetrapla	Memo Balkán Palmadita	Licenciado Retiesa Antar	Courrier Tito Livio Jácara	Lidiador Madison Mikado	Hija Morena Colbert Segurola	Palomito Picando Egurre

ANTAR ES NUESTRO FAVORITO...

(DE LA PAGINA SIETE)

paz al vencer a Biriatou en la milla del clásico "Alberto Vial Infante", cierto que recibiendo buenos kilos del campeón de los tres años. Fué solamente tercero en la Polla de su sexo, porque pretendió "hacer correr" desde temprano al crack, y ello le fué fatal. Biriatou lo abrumó con su superioridad, y Licencioso perdió el segundo puesto a manos de Mareador, que fué corrido a la expectativa.

Las cosas cambiaron en el "Nacional Ricardo Lyon", en donde Licenciado defendió nuestro pronóstico, y para recomendarlo nos basamos precisamente en el hecho de que Biriatou no corriera, porque así podía hacer el hijo de Licencioso el juego que más le conviniera. Y los hechos confirmaron nuestra teoría. El defensor de los colores del Bendor ganó casi de punta a punta, anulando a sus enemigos por velocidad en los cuatrocientos metros finales. Ahora llega a disputar "El Ensayo" no sólo con el prestigio de su campaña, sino con cotejos llamativos, y si la cancha no está excesivamente dura —que es contraria a sus rodillas algo delicadas—, puede clavar nuevamente su número en el tope del marcador de llegada.

Mareador, que es el de más intensa campaña, ha venido afianzando sus méritos con el correr del tiempo. Honrosamente clasificado en el Alberto Vial y segundo en la Polla de su sexo, remató fuera de tabla en los 2.000 metros del "Nacional Ricardo Lyon", no por falta de capacidad, sino por el error de su caballeriza de obligarlo a cumplir un compromiso duro sin encontrarse en plena posesión de todos sus medios. El caballo estaba sentido del codillo el día sábado anterior a la disputa de la carrera, y los calmantes que se le aplicaron no fueron suficientes como para dejarlo en estado normal. De ahí su mala performance, muy explicable, por cierto.

Pero parece que por fortuna el caballo no sintió este esfuerzo y ha cumplido ahora cotejos llamativos que, de corresponder a ellos le asignarían una de las mejores chances.

Meloso, cuyo entrenamiento se efectúa en el Hipódromo Chile, es un mal trabajador, pero el hijo de Latigazo siempre ha corrido más en público que en privado. Ya el 19 de septiembre dejó entrever sus progresos al rematar tercero detrás de Turgueneff y Barcelonés en 1.800 metros, y en los 2.000 metros del "Nacional Ricardo Lyon" hizo brava pelea hasta la misma sentencia a Licenciado y Antar, que lo aventajaron por pescuezo y medio cuerpo, respectivamente. Rogelio Parodi, que tendrá su conducción, cree que su potrillo hará una gran carrera, y si recordamos que ya este jinete guió al triunfo a Liberty, el año pasado, se comprenderá que es la voz de la experiencia la que está opinando.

Turgueneff, vencedor en tres carreras ordinarias y cuarto en el "Nacional Ricardo Lyon", está, lo mismo que Helecho, bajo la dirección de Augusto Breque, preparador que ya obtuvo la satisfacción de ganar esta gran carrera con Rokof, derrotando a Palais Royal. El hijo de Sahib ha estado solamente dos veces fuera del marcador — en el Vial Infante y Polla de Potrillos—, y como ha mejorado en su estado físico, y la mayor distancia de "El Ensayo" no parece serle inconveniente, puede mejorar el cuarto lugar obtenido en el "Nacional Ricardo Lyon", en donde fué precedido por Licenciado, Antar y Meloso, no llegando a más de dos cuerpos del vencedor.

Sus antecedentes, en los que se mezclan las sangres de Son-in-Law y Faucheur, ambos engendradores de stayers, pueden constituirse en firmes puntales de sus aspiraciones, ya que estampa y condiciones tiene para ser un elemento de primera clase.

Muscaria, excelente hija de Hamlet y La Musa, madre ésta también del crack Apolo, el mejor stayer de los últimos tiempos, es ganadora de cuatro carreras, dos delas cuales han sido competencias clásicas: el "Arturo Lyon Peña", sobre una milla en el Club Hípico, y el clásico "Sociedad de Criadores" en La Palma. Fué cuarta en la Polla de su sexo, actuando con tropiezos, y quinta en el "Nacional Ricardo Lyon", y con posterioridad a esa prueba fué embarcada con rumbo a Viña del Mar, para aprestarse para la disputa de "El Ensayo". El clima marítimo que les prueba muy bien a las hembras, ha operado favorablemente en Muscaria, y al estar a nuestras informaciones, la yegua se ve pletórica de salud y debe hacer una gran carrera.

Retiesa, que cierra la lista, es sin lugar a dudas, la mejor potranca de la generación. Ha perdido solamente dos carreras sobre seis disputadas, una de ellas en forma muy injusta, pues fué corrida desacertadamente. Sin embargo, en la "Polla" de su sexo se rehabilitó ampliamente ganando en incontenible rush final por más de tres cuerpos a su más próxima escoltadora, que fué Olimpíada, y en sus cotejos para esta prueba, a la que ha sido llevada con mucho tino, se ha visto sobresaliente. Muchos son los que consideran que Retiesa puede ganar "El Ensayo" en su fuerte atropellada, pero por nuestra parte pensamos que el animal que atropella en tiros medios, actúa así por sus condiciones de velocidad, y si hay fuerte tren en la carrera, como es lo más probable, no se van a ver avances incontenibles al final.

Pero, si Retiesa, además de la velocidad que ha demostrado en tiros medios posee condiciones de fondista, y esto sólo puede apreciarse en la carrera misma ya que los animales ligeros siempre trabajan bien en distancia, entonces cambian las cosas fundamentalmente, porque querría decir que es un animal con todos los atributos —velocidad y resistencia— digna entonces de consagrarse como crack.

Los restantes van en calidad de lances, lejanos como Galgo Rojo, Lord Palma, Nochero, Pánico o Quecastaña. O con cierta probabilidad, como Tres de Trébol, que ha figurado en clásicos, antes de lograr su salida de perdedores. En todo caso la victoria de cualquiera de ellos constituiría un sonado batatazo que vendría acompañado de uno de esos dividendos que hacen época en la historia de "El Ensayo".

Nuestro pronóstico a ganador será defendido por Antar.

En los placés dejamos a Licenciado y Mareador.

NOTICIARIO DE "EL ENSAYO"

Desde la primera carrera, comenzarán a venderse en todas las cajas de los diferentes recintos, boletos para "El Ensayo", para quienes deseen hacer su apuesta para la prueba máxima.

—A las personas que vayan al Club Hípico en automóvil, se les recomienda llegar al recinto de carreras antes de las 14 horas, a fin de evitar aglomeraciones.

—A las 7 horas quedarán abiertas al público las canchas de polo. Se ruega al público colaborar con Carabineros para los efectos de evitar aglomeraciones.

AMBICIOSO Y MARIMANTA EN LAS PRIMERAS DE LA TARDE

Dos carreras condicionales constituyen las pruebas iniciales del programa de la tarde de hoy en nuestro principal hipódromo.

En la primera de ellas intervendrán buenos elementos, que, como Lacónico y San Juan, por ejemplo, son ganadores clásicos; Ambicioso ha estado corriendo muy bien, y de Fantasma Gris nos llegan muy buenos informes sobre su estado, lo que unido al peso relativamente cómodo que carga, lo constituyen en un muy serio enemigo para los probables favoritos.

Las recientes buenas performances de Ambicioso nos hacen inclinar por él nuestras preferencias para el primer lugar.

En las colocaciones siguientes dejamos a San Juan y Lacónico.

MARIMANTA EN LA SEGUNDA. — Malo es el lote de potrancas que intervendrá en la segunda hora, condicional sobre 1.500 metros, para hembras no ganadoras, de tres años.

Abadesa, que corrió bien en su debut, fracasó en su segundo compromiso, debido a sus nervios. Ahora se le correrá sin anteojeras, y en su caballeriza esperan que se rehabilite. Florianópolis fué cuarta de Coquine, Nítida y Fatmética, en el Hipódromo, y tiene buenos antecedentes; Marimanta escoltó a Gentry, a pesar de que corrió con inconvenientes, performance que la destaca como excelente carta; Red Ribbon fué tercera en esa misma prueba, y por último, Sebenítica, a pesar de que en su última actuación corrió mal, debe tenerse en cuenta, pues conoce el marcador, y ello ya constituye un título entre elementos que a esta altura del año no logran salir de perdedores.

Por nuestra parte, sufragamos por Marimanta para el primer lugar. En los placés dejamos a Red Ribbon y Abadesa.

REGALOS

CRISTALES PLAQUES LOZA CUCHILLERIA

OBJETOS DE ARTE LAMPARAS RELOJES COSAS PRACTICAS

Y una inmensa variedad de objetos e artículos en nuestra SECCION BAZAR

Todo a Precio de Ocasión

CREDITOS

CASA NINOVE

OCASIONES y CALIDAD

Huérfanos 611, esquina Miraflores

Teléfono 32065.

¡ CUANTOS PESOS MENOS POR UNOS PASOS MAS !

MARQUESAS CROMADAS

CREDITOS SIN PIE

METALUX

MONJITAS 843

ENTREPISO

CASA PAUL

CASTRO 115 — FONO 87110

RECIBIO

Disecadores, aparatos Orsat, embudos Bügner, termómetros industriales, material Pyrex en matraces y vasos de 24, 12 y 6 litros.

Matraces aforados. Densímetros para todo uso

VETERINARIOS, MEDICOS PREPARADORES,

llegaron jeringas Roux y Jena; aparatos hipodermos y todo material para laboratorios.

Tenemos gran existencia de Patos (urinarios) para hombres y mujeres; importados a $ 120.— c|u.

Compre un

Sitio

En Población Biaut

GRAN AVENIDA
Paraderos 23 - 24 y 25
DE LA CISTERNA

pie desde

$ 5.000

saldo 5 años plazo

Atención diaria en el terreno, de 10 a 6 P. M., incluso Domingos y festivos.

• Agua Potable
• Luz Eléctrica
• Pavimentación
• Escritura definitiva
• Entrega inmediata

NO SE COBRA COMISION

TRATAR CON SUS PROPIETARIOS
HUERFANOS 757
2º PISO OFICINA 201

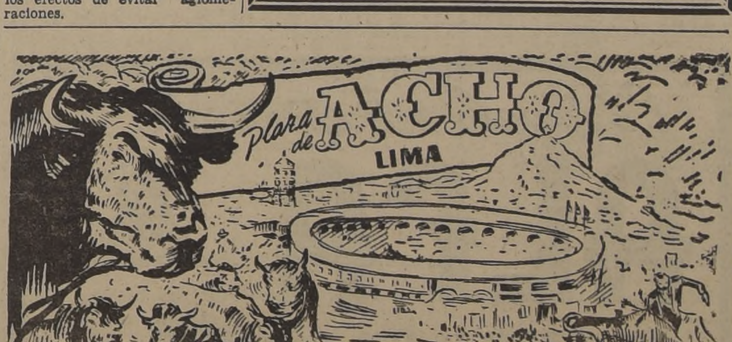

TEMPORADA LIMEÑA 1952

LOS MAS EXTRAORDINARIOS · VALORES DEL TOREO ACTUAL ·

LUIS MIGUEL DOMINGUIN — PEPE DOMINGUIN

ANTONIO ORDOÑEZ — RAFAEL ORTEGA

RAUL OCHOA ROVIRA — MANUEL CALERO

Toros de LA VIÑA y de las legendarias ganaderías españolas MIURA y VERAGUA. VIAJE A LIMA A PRESENCIAR LAS SENSACIONALES CORRIDAS QUE SE EFECTUARAN EN EL MES DE NOVIEMBRE.

RESERVAMOS ENTRADAS PARA LA FILA DE TURISTAS

Viajes especiales en aviones Panagra y Lan-Faucett.

Hoteles a elección: Bolívar — Crillon — Maury — 28 de Julio.

Consulte presupuestos.

TURISMO MUNDITUR CAMBIOS

AFILIADA A I. A. T. A.

AGUSTINAS 1036 — TELEFONO 63900.

CONCEPCION: TURAUSTRAL — BARROS ARANA 581 — TELEFONO 693

C. Hípico.-Domingo 26 de octubre 1952

PRIMERA CARRERA. — A LAS 12.55 P. M. — 1,600 metros — Premio "EMPIRE". — Para caballos de cuatro años y más.— Peso: 59 kilos. —Recargo de tres kilos por cada carrera ganada.— Recargo extra de 5 kilos a los ganadores de carrera clásica o especial.— Descargo de 3 kilos a los que no hayan ganado desde el 1.o de enero de 1952.— Inscripción: 450 pesos.— Inscripción Extraordinaria: 450 pesos.— Premios: $ 45,000 al primero; $ 13,500 al segundo; $ 6,750 al tercero, y $ 4,500 al cuarto.—

— TODO EL PROGRAMA SIN "DUPLAS" —

D. Sotomayor	N. N.	1	Ambicioso	64	7	"Olimaraj"
L. Céspedes	L. Rodríguez	2	Lacónico	63	5	"Herrero"
J. Cavieres	J. Ortiz	3	San Juan	60	8	"Euglojupa"
Jorge Inda	P. Alquinta	4	Rudynello	58		"Bendor"
Eduardo Inda	R. Valenzuela	5	Toscano	58	2	"Soñador"
Aug. Breque	J. Riquelme	6	Fantasma Gris	55	6	"Lohengrin"
A. Echeverría	R. Montoya	7	Saladisa	55	4	"Sta. Isabel"
J. Ag. Arenas	D. Jaña	8	Kalamazoo	49	3	J. Castelblanco

SEGUNDA CARRERA. — A LA 1 35 P. M. — 1,500 metros. — Premio "TAIMADO" — Para potrancas de tres años, que no hayan ganado. — Peso: 52 kilos. — Inscripción: 500 pesos. — Inscripción Extraordinaria: 500 pesos. — Premios: $ 50,000 a la primera; $ 15,000 a la segunda; $ 7,500 a la tercera, y $ 5,000 a la cuarta.—

C. Muñoz G.	L. Vargas	1	Abadesa	52	18	O. Correa G.
M. Quezada	L. A. Contreras	2	Arcadia	52	5	"Shangay"
José M. Baeza	J. Arriagada	3	Balsavida	52	11	"Ripaco"
Gmo. Urquidi	L. Espinoza	4	Favella	52	12	"Secreto"
L. G. Alvarez	P. Flores	5	Belle Amie	52	7	J. B. Alfaro M.
L. G. Alvarez	J. E. Bravo	6	Dama Blanca	52	15	J. B. Alfaro M.
M. Segura	J. Olivares	7	Carta Rápida	52	4	Als.-Lorraine
Aug. Breque	O. Chamorro	8	Casa Real	52	16	"Los Pinos"
Oct. Becerra	J. Riquelme	9	Espelette	52	17	"Los Vecinos"
Roberto López	V. Ordóñez	10	Florianópolis	52	2	Haras El Laja
Roberto López	M. F. Silva	11	Pilada	52	1	"Las Camelias"
Fdo. León Fig.	C. Giráldez	12	Marimanta	52	3	"El Mono"
Sam. Fuentes	P. Arredondo	13	Marinda	52	9	Fco. Castro
Ernesto Inda	E. Saavedra	14	Red Ribbon	52	6	"Infierno"
Aug. Breque	J. Atala	15	Sebenítica	52	8	Const. Silva
José Morales	E. Salas	16	Vice-Versa	52	14	Jge. Silva S.
Art. Proschle	A. Poblete	17	White Vision	52	13	Art. Proschle
Fdo. Jacial	P. Alquinta	18	Ya	52	10	"Olguita"

TERCERA CARRERA — A LAS 2.15 P. M. — 1,200 metros. — Premio "BARRANCO". — (Quinta Serie). —Para caballos de tres años y más, ganadores, que puedan calificarse en Tercera Serie o inferior. — Handicap. — Inscripción: 370 pesos. — Inscripción Extraordinaria: 370 pesos.— Premios: $ 37,000 al primero; $ 11,100 al segundo; $ 5,550 al tercero, y $ 3,700 al cuarto.—

— (JINETES APRENDICES) —

Eduardo Inda	R. Aguilar	1	Linda Luna	55	4	Alb. Goecke
M. Portugues	A. Parada	2	Beloghan	54	5	"Panchote"
L. A. Orellana	A. Díaz	3	Choclo	54	15	M. Palma R.
Ros. Rabello	R. Silva	4	Fingida	54	7	"Aspirante"
Ernesto Inda	E. Saavedra	5	Coca Cola	53	16	Ernesto Inda
Amaro Pérez	Ig. Núñez	6	Julita	53	11	"Juanita"
P. Valderrama	J. García	7	Princesa Mora	53	1	"Gabriela"
José M. Baeza	R. Ramos	8	La Perica	52	14	S. Montes M.
Fdo. León Rz.	B. Moreira	9	Lira	51	18	Fdo. León Rz.
Enr. Rodríguez	J. Aravena	10	Bárbara	50	20	B. González G.
Luis Araya	L. A Contreras	11	Doñihuane	49	9	E. Soto Zúñiga
M. Amaya	L. G Contreras	12	London Fog	49	12	"Machelita"
M. Amaya	F. Arredondo	13	Giscar	45	19	Oct. Mujica D.
Vict. Romero	L. Vargas	14	Amouna	48	8	E. Alarcón V.
L. G. Alvarez	P. Alquinta	15	Pollín	48	13	Suc. P. García
M. Quezada	S. Allende	16	Bromuro	47	3	"Don Peña"
José Ban	H. Galaz	17	Gamín	47	17	José Ban H.
Osvaldo Jara	J. Pizarro	18	Granado	47	10	"La Leonera"
Fdo. León Fig.	B. Moreira	19	Patriótica	47	2	Fdo. León Fig.
Octavio López	S. Silva	20	Billosa	46	6	"Sta. Brígida"

CUARTA CARRERA. — A LAS 2.55 P. M. — 1,700 metros. — Premio "PARRAL". — (Primera Serie). — Para caballos de tres años y más, ganadores, que puedan calificarse en Primera, Segunda o Tercera Series — Handicap.— (Para dividir en series).— Inscripción: 550 pesos.— Inscripción Extraordinaria: 550 pesos.— Premios: $ 55,000 al primero; $ 16,500 al segundo; $ 8,250 al tercero, y $ 5,500 al cuarto.—

J. Medina	A. Poblete	1	Está Bien	[illegible]	2	"La Cisterna"
Lis. Céspedes	N. N.	2	Lacónico	50	8	"Herrero"
Raúl Allen	M. F. Silva	3	Raquelita	49	7	"Raauat"
Alej. Valdés	J. García	4	Negrina	48	6	"Remark"
Ernesto Inda	O. Chamorro	5	Excelsior	47	1	Eliod. Matte
Aug. Breque	F. Gatica	6	Gleam	47	5	"El Bosque"
Gmo. Urquidi	R. Montoya	7	Tetrapla	46	4	"Sta. Isabel"
S. Fuentes	M. Guerrero	8	Lotario	45	3	"Yungay"

CARRERA "A".— A LAS 3.35 P. M. — 4,000 metros. — Premio "CARLOS ALARCON". — (Steeplechase). — Para caballos de cuatro años y más. — Handicap.— Inscripción: 500 pesos.— Inscripción Extraordinaria: 500 pesos.— Premios: $ 50,000 al primero; $ 15,000 al segundo; $ 7,500 al tercero, y $ 5,000 al cuarto.—

En esta carrera se venderá sólo boletos de Apuestas Simples.—

Abelardo Luna	A. Chandía	1	Palomito	78	2	"Conchalí"
Abelardo Luna	N. Villarroel	2	El Crucero	71	5	"Conchalí"
Amaro Pérez	Tte. Rojas	3	Pantaleón	71	1	Rem. de Garcés
Art. Proschle	J. Galleguillos	4	Egurre	70	3	"Jacita"
A. Gutiérrez Ch.	E. Cifuentes	5	Frustrado	66	7	"Julita"
Julio Castro R.	M. Alfaro	6	Picando	64	4	"Churrita"
Víctor García	J. Godoy	7	Thibet	62	6	Inquisidores

QUINTA CARRERA. — A LAS 3.40 P. M. — 1,200 metros. — Premio "OLIMPO". — (Tercera Serie).— Para caballos de tres años y más, ganadores, que puedan calificarse en Tercera Serie o inferior. — Handicap. — Inscripción: 370 pesos. — Inscripción Extraordinaria: 370 pesos.— Premios: $ 37,000 al primero; $ 11,100 al segundo; $ 5,550 al tercero, y $ 3,700 al cuarto.—

P. Valderrama	R. Parodi	1	Zapatazo	57	12	Canterbury
P. Valderrama	J. García	2	Palmadita	46	6	"Gabriela"
Pedro 2.o Bagú	L. Espinoza	3	Balkán	55	13	La Candelaria
J. Cavieres	J. Ortiz	4	Memo	55	5	"Euglojupa"
Daniel Solís	R. Ledesma	5	Luminaria	54	9	"Trumao"
N. Sepúlveda	M. Valenzuela	6	Capataz	53	8	"Cinta Roja"
Luis Santos	A. Poblete	7	Valparaíso	53	11	"El Portal"
L. A. García	J. E. Bravo	8	Cimbra	52	10	"Quién Será"
L. A. García	R. Cornejo	9	Favilla	48	15	El Colchagüino
J. M. Chamorro	O. Chamorro	10	Comofiera	52	1	J. Chamorro G.
José M. Baeza	M. Reyes	11	Cronos	49	2	"Chispita"
L. G. Alvarez	M. F. Silva	12	Avivato	48	7	J. B. Alfaro M.
Ernesto Inda	B. Moreira	13	Ancap	46	4	"Casín"
Rafael Quiroz	H. Galaz	14	Hulla	46	6	Rafael Quiroz

SEXTA CARRERA. — A LAS 4.30 P. M. — 2,400 metros. — Premio "EL ENSAYO".— (Clásico). — Para caballos de tres años, nacidos en Chile. — Peso: 56 kilos.— Inscripción: 10,000 pesos en tres cuotas: $ 4,000 el 31 de enero de 1952; $ 2,000 el 1.o de julio, y ratificación, 4,000 pesos el lunes 20 de octubre.— Inscripción Extraordinaria: 10,000 pesos.— Además, cada caballo que corra pagará una cuota de 10,000 pesos, suma que se agregará a los premios en la forma siguiente: 80 por ciento al primero, y 20 por ciento al segundo.— PREMIOS: $ 1.000.000 al primero; $ 300,000 al segundo; $ 150.000 al tercero, y $ 100,000 al cuarto, y una copa de plata al propietario del caballo ganador.—

S. Fuentes	J. Ortiz	1	Antar	56	10	"Santa Ana"
F. Chamorro	J. Olivares	2	Galgo Rojo	56	2	F. Chamorro
Aug. Breque	P. Flores	3	Helecho	56	13	"El Bosque"
L. G. Alvarez	J. Espinoza	4	Joropo	56	7	"Ronnie"
Fdo. Jacial	J. Orellana	5	Licenciado	56	4	"Bendor"
Val. Ramírez	H. Vergara	6	Lord Palma	56	15	Art. Heskett
Eduardo Inda	R. Cornejo	7	Mareador	56	3	Ag. Lucavechi
Juan Suárez	R. Parodi	8	Meloso	56	5	"Chahuilco"
Víctor García	J. E. Bravo	9	Nochero	56	8	"Gure Herria"
Dgo. Pérez	A. Tapia	10	Pánico	56	14	"El Socio"
Antolín Gómez	A. Poblete	11	Quecastaña	56	6	"Diva"
J. L. Herrera	L. Pérez	12	Tres de Trébol	56	9	"Tulipán"
Aug. Breque	G. Silva	13	Turgueneff	56	11	Ig. Valdés O.
Luis Navarro	A. Silva	14	Muscaria	53	12	And. Lasalvia
Gmo. Urquidi	J. Sánchez	15	Retiesa	53	1	"Sta. Isabel"

SEPTIMA CARRERA. — A LAS 5 20 P. M. — 1,800 metros. — Premio "PADDOCK STAKES". — (Clásico).— Para caballos de tres años, nacidos en Chile, que hayan pagado las dos primeras cuotas de "El Ensayo".— (Los caballos que se inscriban para esta carrera no podrán tomar parte en "El Ensayo").— Peso: 54 kilos. — Recargo de tres kilos por carrera clásica ganada. Este recargo no excederá de 6 kilos.— Inscripción libre el lunes 20 de octubre.— Premios: $ 160,000 al primero; $ 48,000 al segundo; $ 24,000 al tercero, y $ 16,000 al cuarto.—

Fdo. León Fig	C. Giráldez	1	Air Mail	54	1	"El Mono"
Luis Navarro	M. Quezada	2	Carambolero	54	14	"Norte Chico"
J. Cavieres	J. Ortiz	3	Courrier	54	5	"Taltal"
J. Guajardo	J. E. Bravo	4	Elogio	54	13	"Gorila"
Jorge Inda	A. Tapia	5	Gran Heraldo	54	11	Nacer Nazir
A. Vodanovic	G. Retamal	6	Jaivón	54	7	"Bendor"
Fdo. Jacial	A. Silva	7	Mirón	54	4	"Olguita"
Aug. Breque	G. Silva	8	Orit	54	8	"Algarrobo"
Ernesto Inda	E. Saavedra	9	Perspicaz	54	2	J. Urrutia M.
Jacinto Fuentes	J. Arriagada	10	Rucué	54	3	"Andalién"
Antolín Gómez	A. Poblete	11	Santillano	54	16	"Diva"
H. Garretón	P. Flores	12	Tito Livio	54	10	H. Garretón S.
Jacinto Fuentes	L. Vargas	13	Veronal	54	12	"Figurín"
Raúl Allen	L. Pérez	14	Intención	51	6	"Don Calixto"
J. Castro R.	E. Muñoz	15	Jácara	51	9	"El Parque"
Gmo. Urquidi	R. Parodi	16	Rosette	51	15	"Sta. Isabel"

OCTAVA CARRERA. — A LAS 6.10 P. M. — 1,700 metros. — Premio "FLORETE". — (Segunda Serie). — Para caballos de tres años y más, ganadores, que puedan calificarse en Primera, Segunda o Tercera Series — Handicap.— (Para dividir en series).— Inscripción: 500 pesos. —Inscripción Extraordinaria: 500 pesos.— Premios: $ 50,000 al primero; $ 15,000 al segundo; $ 7,500 al tercero, y $ 5,000 al cuarto.—

Alej. Castro	A. Poblete	1	Howard	57	11	"Danilo"
J. L. Herrera	J. E. Bravo	2	Jaquimazo	56	1	"Raauat"
Amaro Pérez	R. Parada	3	Kurrim	54	10	"La Morena"
M. Quezada	M. Ocampo	4	Aguacero Seguro	52	12	"Fúlmine"
Ernesto Inda	E. Saavedra	5	Cori	51	4	Sn. Pancracio
Raúl Allen	M. Reyes	6	Lidiador	51	5	Alf. Castro M.
L. A. Orellana	A. Díaz	7	Mikado	51	7	"Mi Petita"
Fernando Jacial	L. Pérez	8	Al Capone	50	2	San Francisco
José D. Muñoz	M. F. Silva	9	Kiosko	49		"Ximenita"
S. Fuentes	R. Montoya	10	Cisneros	47	9	S. Fuentes
Manuel Torres	M. Guerrero	11	Madison	47	8	M. Torres T.
S. Fuentes	J. García	12	Milky Way	46	13	"Yungay"
Aug. Breque	P. Gatica	13	Bradomín	45	6	La Candelaria
Alej. Valdés	R. Montoya	14	Mañuco	45	14	"Dos M."

NOVENA CARRERA — A LAS 7.00 P. M. — 1,200 metros. — Premio "FIGARO". — (Cuarta Serie). — Para caballos de tres años y más, ganadores, que puedan calificarse en Tercera Serie o inferior. — Handicap. — Inscripción: 370 pesos. — Inscripción Extraordinaria: 370 pesos — Premios: $ 37,000 al primero; $ 11,100 al segundo; $ 5,550 al tercero, y $ 3,700 al cuarto.—

Ricardo Gómez	R. Parodi	1	Zorro Azul	59	1	Oscar Yáñez G.
N. Sepúlveda	M. Valenzuela	2	Panqueque	58	10	"Las Condes"
J. Castro Ruiz	J. González	3	Babieca	56	3	"Santa Rosa"
Alberto Bode	R. Castillo	4	Cambo	55	15	"Romántico"
Raúl Celpa	H. Pereira	5	Four Crown	55	8	Patio Andaluz
M. Amaya	P. Flores	6	Segurola	54	4	Llallauquén
L. G. Alvarez	J. E. Bravo	7	Cariblanco	53	6	"San Enrique"
Ernesto Inda	E. Saavedra	8	Don Conrado	53	13	Ernesto Inda
José Morales	L. Espinoza	9	Salmonetta	53	19	Ig. Silva Matte
Juan Suárez	C. Giráldez	10	Coquetería	52	20	"Popeta"
M. Segura	J. Olivares	11	Jean Marot	52		"San Marcos"
Hugo Inda	R. Cornejo	12	Marcelo	52	24	O. Fuentes P.
L. A Orrelana	A. Díaz	13	Tare	52	11	"Talismán"
Val. Ramírez	L. Pérez	14	Advertencia	51	18	Art. Heskett
Rafael Quiroz	G. Retamal	15	Las Vizcachas (ex Camba)	51	7	"Antoñito"
Jorge Inda	E. Salas	16	Colbert	51	22	"Brasil"
Tulio Herrera	J. Atala	17	Hija Morena	51	21	3 Mosqueteros
Raúl Allen	M. F. Silva	18	Leyla	51	16	"Don Calixto"
Raúl Allen	F. Gatica	19	Manquehue	49	2	"Samaria"
Lis. Céspedes	A. Poblete	20	Alegre	50	17	"Herrero"
Juan Maggi	M. Catalán	21	Royal Court	50	9	L. Daza Sáez
C. Rodríguez	M. Reyes	22	Atómica	49	23	C. Rodríguez
F. Chamorro	O. Chamorro	23	Spañolo	49	25	"El Rosarino"
Manuel Maira	No corre.	24	Andaluz	48	12	"San Carlos"
H. Cisternas	J. Aravena	25	Rodada	48	14	"Huracán"
Ern. Fuentes	J. García	26	Coltauco	47	26	"Sta. Bárbara"

H. Chile.-Domingo 26 de octubre 1952

PRIMERA CARRERA.— A las 8.00 A. M. — 1.400 metros. — Premio PALESTRO.— Novena serie.— Handicap para tres años ganadores y para cuatro años y más, que puedan clasificarse entre cuarta serie e inferiores.— Inscripción: $ 360.— Premios: $ 36.000 al primero; $ 10.800 al segundo; $ 5.400 al tercero, y $ 3.600 al cuarto. —Jinetes aprendices.

A. Luna	A. Díaz	1	Bardo	58	1	Los Monos
S. Miceli	R. Contreras	2	Belle Ile	58	11	Jumisa
Propietario	B. Sandoval	3	Marly	58	8	A. Vodanovic
L. A. Cotreras	L. Contreras	4	Potrerillos	57,5	21	M. Deza
A. Lancien	E. Soto	5	Espléndido	57	15	Carampangue
V. Troya	C. Farmer	6	Marianina	57	6	J. Peña
Propietario	R. Leiva	7	El Mirlo	56,5	22	E. Núñez
A. Castro	P. Alquinta	8	Panorama	56,5	16	Bendor
E. Fuentes	J. Escobar	9	La Pituca	56	20	Helda
Propietario	I. Núñez	10	Ratón	54,5	4	J. Herane
E. Cisternas	J. Aravena	11	Temerosa	54,5	12	Eclipse
E. Scaia	R. Paves	12	Ruy Blas	54	5	Acapulco
A. Muscatt	J. Arriagada	13	Yaguari	54	2	Inflexible
V. A. Polanco	J. Atala	14	Omer Pashá	52	13	La Favorita
A. Lab	J. García	15	Rutilante	51,5	10	Ma-Na
R. Gómez	C. Zúñiga	16	Sablazo	51,5	3	Ingeniero
M. Araneda	J. Pizarro	17	Ballesta	51	9	Mar y Mar
G. Bobadilla	No corre	18	Chimborazo	50	14	Jaleo
J. Vial	O. Benavides	19	Rochelero	49	17	M. C. de V.
P. Gutiérrez	M. Catalán	20	Mujeriega	47,5	19	Fariña
M. Amaya	L. Vargas	21	Sobresalto	47	7	B. Zegers
R. López	H. Galaz	22	Mataquito	45,5	18	H. Honorato

SEGUNDA CARRERA.— A las 8.30 A. M.— 1.200 metros.— Premio PILCANIYEN.— Serie C.— Para potrancas de tres años, nacidas en Chile, no ganadoras. — Peso: 56 kilos.— Inscripción: $ 500.— Premios: $ 50.000 a la primera; $ 15.000 a la segunda; $ 7.500 a la tercera, y $ 5.000 a la cuarta.

R. Gómez	C. Zúñiga	1	Algarrobalina	53	15	G. Valenzuela
P. Valderrama	O. Valenzuela	2	Corrida	53	1	A. García H.
Propietario	R. Silva	3	Discutidora	53	13	A. Lab
A. Vodanovic	C. Farmer	4	Fillete	53	14	Bendor
M. Araneda	J. Aravena	5	Frascuela	53	4	Mar y Mar
L. Elzo	S. Allende	6	Friolera	53	18	Ernestina
L. Céspedes	F. Arredondo	7	Gala	53	3	F. Fantini
L. Céspedes	D. 2.o Reyes	8	Indochina	53	2	Lelo
L. Céspedes	J. Ortiz	9	Villaseca	53	6	Audaz
J. B. Argagnon	A. Lillo	10	Hidra	53	12	La Barra
S. González	J. Bravo	11	La Bataille	53	9	Gorila
J. Castro D.	A. Díaz	12	Ma Folie	53	10	M. Etchepare
Propietario	M. Quezada	13	Marne	53	7	N. Peralta
L. Santos	A. Poblete	14	Pivia	53	16	J. M. S.
I. Sánchez	No corre	15	Púa	53	5	Los Tallos
G. Urquidi	J. Arriagada	16	Queen	53	3	Lohengrin
L. A. García	L. Silva	17	Sumara	53	11	Paulina
R. López	V. Ordóñez	18	Zandra	53	17	D. 2.o Muñoz

TERCERA CARRERA.— A las 9.00 A. M. — 1.200 metros.— Premio PILCANIYEN.— Serie A.— Para potrancas de tres años, nacidas en Chile, no ganadoras. — Peso: 56 kilos.— Inscripción: $ 500.— Premios: $ 50.000 a la primera; $ 15.000 a la segunda; $ 7.500 a la tercera, y $ 5.000 a la cuarta.

G. Urquidi	S. Godoy	1	Alhelí	53	11	Lohengrin
J. Castro D.	A. Díaz	2	Batea	53	15	M. Lira O.
R. Celpa	J. Bravo	3	Cambalachera	53	1	G. Casabones
M. Segura	J. Olivares	4	Carta Rápida	53	3	A. Lorraine
M. Segura	M. Valenzuela	5	N. de Tigre	53	4	Domeyko
J. Suárez	J. Pizarro	6	Completa	53	16	La Divisa
O. López	M. F. Silva	7	Debesa	53	8	Piquera
R. Bernal	C. Farmer	8	Espía	53	5	Las Dos R
Propietario	P. Bustos	9	Estanza	53	18	J. I. Bastarrica
T. Herrera	J. Atala	10	Fatmética	53	14	C. Silva
P. Inda	No corre	11	Fiesta Linda	53	13	A. Padovani
Eto. Inda	E. Saavedra	12	Gerencia	53	7	G. Quintana
L. Navarro	E. Soto	13	Grapa	53	2	Filipino
M. Viballos	Jn. González	14	La Sandunga	53	10	Emulo
R. López	V. Ordóñez	15	Lunita	53	6	Dos M
M. Quezada	S. Allende	16	Piola	53	12	Talagante
M. Araneda	J. Aravena	17	Poca Bola	53	9	Enriquito
A. Pérez	A. Parada	18	P. Guardia	53	17	Porvenir

CARRERA A.— 1.400 metros.— Se correrá inmediatamente después de la tercera carrera.— Premio 19.a CARRERA DE ELIMINACION.— Para todo caballo aceptado por el Servicio Veterinario del Hipódromo Chile.— Peso de Reglamento.— Inscripciones liberadas. — Premio: $ 30.000.— Jinetes aprendices.— Los caballos sobrantes de esta carrera, de acuerdo con el Art. 3.o del Título XXXV del Reglamento de Carreras, serán destinados al Club Hípico de Antofagasta.

Propietario		1	Duende	61	7	A. Martínez
N. Sepúlveda		2	Fantasio	61	2	M. Valdés
A. Lancién		3	Junco	61	12	A. and Navv
J. Martínez		4	Paipote	61	11	Alpino
Propietario		5	Riobranco	61	8	E. Rodríguez
P. 2.o Bagú		6	R. Blossom	61	9	Kangaroo
O. Becerra		7	Big Red	60	13	Dinamarca
A. Bode		8	Inmortal	60	10	El Pillín
L. Santos		9	Paduano	60	3	C. Gouet
J. Maggi		10	Pleno	60	1	Visto Bueno
P. 2.o Bagú		11	Murciélago	53	5	Inocencia
Propietario		12	Trifásico	53	14	J. I. Bastarrica
E. Rodríguez		13	Ilona	50	4	Marcia
J. I. Bastarrica		14	Vía Sur	50	6	Vía Sur

CUARTA CARRERA.— A las 9.35 A. M.— 1.200 metros. — Premio PITA.— Tercera serie.— Handicap para tres años ganadores y para cuatro años y más, que puedan clasificarse en 1.a, 2.a y 3.a series.— Inscripción: $ 380.— Premios: $ 38.000 al primero; $ 11.400 al segundo; $ 5.700 al tercero, y $ 3.800 al cuarto.

J. Suárez	R. Ledesma	1	Afónico	59	3	R. Labbé
A. Vodanovic	Jn. González	2	Ordán	57	11	La Hora
A. Vodanovic	G. Retamal	3	Lector	54	7	Feliciana
A. Breque	R. Parodi	4	L. Cochrane	56,5	13	I. Valdés
M. Segura	J. Olivares	5	Manolete	56,5	2	Domeyko
A. Henriquez	M. Quezada	6	Galán	55	1	Heliópolis
A. Valenzuela	No corre	7	Astrónomo	54	5	Santa Lucía
Propietario	E. Muñoz	8	Vanidad	53	10	R. de O
M. Quezada	M. Ocampo	9	Orinoco	52	5	Tinogasta
R. Rabello	Jn. García	10	Florada	49,5	4	L. Pino
Eto. Rebolledo	L. Valencia	11	Trivai	47	9	Antoñito
J. Vial	J. Pizarro	12	Bayona	45	12	Bayona
Propietario	M. F. Silva	13	Belinda	45	3	J. Vial

QUINTA CARRERA.— A las 10.10 A. M.— 1.400 metros.— Premio PALESTRO.— Octava serie.— Handicap para tres años ganadores y para cuatro años y más, que pueden clasificarse entre cuarta serie e inferiores.— Inscripción: $ 360.— Premios: $ 36.000 al primero; $ 10.800 al segundo; $ 5 400 al tercero, y $ 3.600 al 4.o.

J. Chamorro	R. Valenzuela	1	Tuno (P. R.)	60	5	El Galgo
S. Fuentes	J. Bravo	2	Amy	55	13	J. Sepúlveda
V. Troya	C. Benavides	3	Tristeza	55	2	L. A. Vásquez
J. Cavieres	J. Ortiz	4	Santa Fe	54,5	4	Eugiojupe
Eto. Inda	C. Saavedra	5	Twinkle	54,5	8	Maja
R. Quiroz	J. Adasme	6	C. Basso	53,5	19	Sewell
Eto. Rebolledo	B. Sandoval	7	Galón	53,5	17	Antoñito
O. López	M. F. Silva	8	Biliosa	53	1	Sta. Brígida
E. Sepúlveda	G. Retamal	9	Güérnica	53	9	Marisa
J. Bernal	C. Farmer	10	Selvoso	51,5	10	M. Martínez
I. Duque	H. Vergara	11	Dura Lex	50,5	14	Ohilín
Propietario	E. Muñoz	12	Rulengo	50,5	18	J. Herane
A. Muscatt	C. Valenzuela	13	Firmamento	50	3	Dos Amigos
J. Ban	V. Alvear	14	Gulutrén	49	11	O. Morán
E. Scaia	M. Guerrero	15	Dumbar	49	6	Jay Jay
J. Vial	Jl. González	16	Mano a Mano	49	20	M. O. de V.
M. Araneda	V. Ordóñez	17	Marinha	49	7	7 de Octubre
A. Vodanovic	A. Díaz	18	Mordaza	49	15	A. Vodanovic
Propietario	J. Pizarro	19	Gran Lord	48,5	12	J. Suárez
Propietario	C. Giráldez	20	Papelero	49	16	C. S.

SEXTA CARRERA, a las 10,50 A. M.— 1,500 metros.— Premio PRIMAVERA.— Carrera Especial.— Handicap para tres años y más.— Inscripción: $ 700.— Premios: $ 70,000 al primero; $ 21.000 al segundo: $ 10.500 al tercero y $ 7,000 al cuarto.

M. Viballos	J. González	1	Carmelita	56	4	Emulo
J. Castro	R. Castillo	2	Quinteto	54,5	3	Viñamarina
A. Castro	A. Silva	3	Zahorí	53	2	Tajamar
A. Vodanovic	O. Olivares	4	Sumitar	52,5	10	Bendor
J. Medina	E. Muñoz	5	Está Bien	52	9	La Cisterna
R. Allen	L. Pérez	6	Mahatma	51	8	A. Castro
A. Breque	F. Gatica	7	Palizada	50	5	Olguita
F. Jacial	M. Guerrero	8	Parcoy	49,5	1	G. Errázuriz
A. Breque	G. Silva	9	Noveno	49	7	I. Valdés
A. Bullezú	M. Silva	10	En Jaque	48	6	Anita

SEPTIMA CARRERA, a las 11.30 A. M.— 1,400 metros.— Premio PALESTRO.— Cuarta serie.— Handicap para tres años ganadores y para cuatro años y más, que puedan clasificarse entre cuarta serie e inferiores.— Inscripción: $ 370.— Premios: $ 37.000 al primero; $ 11,100 al segundo; $ 5,550 al tercero y $ 3,700 al cuarto.

L. Navarro	J. González	1	Pedigüeño	58,5	10	Spada
J. Bernal	E. Soto	2	Gandul	56	14	G. Naranjo
Eto. Inda	N. N.	3	Lover	56	17	18 de Spbre.
J. Suárez	R. Ledesma	4	Coscachito	54,5	9	B. Lagos
Propietario	J. Guajardo	5	Comodoro	53,5	1	N. Pavisic
A. Vodanovic	G. Retamal	6	John Keene	53,5	2	Ingeniero
Propietario	N. N.	7	Aimará	53	6	R. Fernández
A. Breque	R. Parodi	8	Quilmes	53	12	Marval
L. Alvarez	J. Bravo	9	Avivato	52	11	J. Alfaro
R. Rabello	R. Silva	10	Uribarri	52	15	Ebro
L. Orellana	A. Silva	11	Buchuqueo	51	3	Talismán
A. Castro	A. Poblete	12	Pentagón	50,5	4	Recreo
S. González	O. Chamorro	13	N. Club	50	13	Panimávida
Propietario	V. Ordóñez	14	Panóyu	50	7	I. Sánchez
J. Fuentes	M. Guerrero	15	Relámpago	49	16	Flotador
Propietario	M. Guerrero	16	Romano	48,5	8	G. Sarmiento
E. Maggi	C. Farmer	17	Herco	48	5	Sta. Inés

CARRERA "B".— 1,200 metros.— Se correrá inmediatamente después de la séptima carrera.— Premio PILCANIYEN.— Serie B.— Para potrancas de tres años, nacidas en Chile, no ganadoras.— Peso: 53 kilos. — Inscripción: $ 500. — Premios: $ 50.000 a la primera; $ 15.000 a la segunda; $ 7.500 a la tercera y $ 5.000 a la cuarta.

A. Vodanovic	G. Retamal	1	Achira	53	10	Split
A. Pérez	A. Parada	2	Agramante	53	1	Osti
E. Quiroz	G. Retamal	3	Bienfaitrice	53	15	V. de Quiroz
Propietario	O. Valenzuela	4	Bien Pagada	53	14	P. Bagú
Propietario	O. Olivares	5	Cantaria	53	9	E. Maggi
Propietario	N. N.	6	Corona Rael	53	13	L. Castro
J. Suárez	J. Pizarro	7	Cuora	53	7	B. Lagos
A. Sepúlveda	G. Meza	8	Geanin	53	3	Melita
P. Valderrama	H. Vergara	9	L. Melinda	53	5	Canterbury
M. Segura	J. Olivares	10	Night Bird	53	2	R. Falcón
E. Scaia	J. González	11	Nítida	53	4	J. Carlos
A. Bode	I. Núñez	12	Portalera	53	16	Tito
R. López	C. Benavides	13	Pulguita	53	6	Nildita
R. Villa	V. Alvear	14	Samarang	53	12	Covadonga
J. Guajardo	J. Guajardo	15	Tapadera	53	11	Mellizos
L. Contreras	R. Silva	16	Vileza	53	8	Rolito

OCTAVA CARRERA, a las 12.10 P. M.— 1,400 metros.— Premio PALESTRO.— 7.a serie.— Handicap para tres años, ganadores y para cuatro años y más, que puedan clasificarse entre cuarta serie e inferiores. — Inscripción: $ 360. — Premios: $ 36,000 al primero; $ 10.800 al segundo; $ 5.400 al tercero y $ 3.600 al cuarto.

Propietario	E. Muñoz	1	Ronquera	55,5	18	Rina de O.
J. Muñoz	M. Silva	2	Bucanero	55	3	Ximenita
L. Contreras	R. Silva	3	Celestial II	55	5	D. Burr
J. Chamorro	O. Chamorro	4	Dañina	55	21	J. Chamorro
Propietario	A. Díaz	5	Payaso	55	20	J. Troya
O. Becerra	I. Núñez	6	Puntera	55	13	E. Kebler
M. Segura	J. Olivares	7	Corrido	54,5	15	Andino
N. Sepúlveda	H. Galaz	8	Santol	54	4	Vaporino
A. Bode	V. Ordóñez	9	Daán	53,5	10	C. Vauclin
F. Jacial	A. Silva	10	Century	52,5	7	Milán
J. Suárez	R. Ledesma	11	Vaquerito	52,5	19	B. Lagos
L. Navarro	E. Soto	12	Fujiyama	51,5	16	Cartago
E. Sepúlveda	G. Retamal	13	Palatino	51,5	14	El Descanso
L. Alvarez	N. N.	14	Pollín	51,5	6	S. F. García
A. Luna	J. González	15	Sabelle	51	8	J. Paul
C. Castro	No corre	16	Ortigal	50	2	R. Cordero
J. Duque	E. Saavedra	17	Rufiana	50	17	Marjul
A. Vodanovic	J. Pizarro	18	Alicanto	49,5	11	Feliciana
A. Pérez	A. Parada	19	Lobezno	49,5	12	Dora
Propietario	P. Bustos	20	Gamín	49	1	J. Ban
J. Arenas	L. Valencia	21	Judas	49	9	C. Castelblan.

NOVENA CARRERA, a las 12.50 P. M.— 1.400 metros.— Premio PALESTRO.— 6.a serie.— Handicap para tres años ganadores y para cuatro años y más que puedan clasificarse entre cuarta serie e inferiores. — Inscripción: $ 360. — Premios: $ 36,000 al primero; $ 10.800 al segundo; $ 5.400 al tercero y $ 3.600 al cuarto.

Propietario	E. Muñoz	1	Nuky	56,5	11	R. de Cost.
A. Bode	R. Castillo	2	Cambo	56	8	Romántico
M. Quezada	M. Quezada	3	Don Ramón	55	3	Talagante
Propietario	M. Rojas	4	Salinero	54,5	13	S. Lois
A. Muñoz	I. Núñez	5	Cornetín	54	18	J. Tagle
A. Breque	R. Parodi	6	Arkansas	53	5	Marval
R. Maggi	O. Olivares	7	Coquine	52	10	G. de la Cer.
J. Maggi	C. Farmer	8	Royal Court	52	4	L. Daza
Propietario	O. Jaña	9	C. Manuel	51,5	7	C. Castro
C. Castro	E. Saavedra	10	Francolín	48,5	16	J. Concha
F. Jacial	A. Silva	11	Robespierre	51,5	17	Sn. Francisco
P. Gutiérrez	P. Vargas	12	Lacero	51	14	Lacero
L. Orellana	A. Díaz	13	Sagar	51	19	Manquehue
A. Castro	A. Poblete	14	Algazara	50	12	J. Urrutia
J. Suárez	C. Giráldez	15	Córcega	50	6	R. Nettle
E. Núñez	P. Bustos		Sátira	50	2	Villarrico
A. Vodanovic	J. Pizarro	17	Quincha	49,5	20	Alkar
M. Araneda	V. Ordóñez	18	Laferrere	49	1	Donosti
P. Inda	N. N.	19	Rearmado	49	9	P. Fuentes
J. Martínez	No corre	20	Riete	49	15	L. González

DECIMA CARRERA, a la 1.30 P. M. — 1,400 metros. — Premio PALESTRO.— Quinta serie. — Handicap para tres años ganadores y para cuatro años y más, que puedan clasificarse entre cuarta serie e inferiores.— Inscripción: $ 370.— Premios: $ 37,000 al primero; $ 11,100 al segundo; $ 5,550 al tercero y $ 3,700 al cuarto.

Propietario	R. Castillo	1	Lagarto	55,5	2	R. de Cost.
R. de Const.	E. Soto	2	Don Miguel	52	3	M. Meza
R. Allen	L. Pérez	3	Bar One	55	5	M. Valles
Propietario	M. Reyes	4	Paramount	53	13	R. Allen
Propietario	A. Silva	5	Fulminador	55	14	J. Muñoz
F. León F.	C. Giráldez	6	Air Mail	54	16	El Mono
A. Sepúlveda	G. Retamal	7	Bamboleta	54	4	Melita
M. Viballos	J. González	8	Blanquina	54	1	Negrita
M. Jara	J. Alvarado	9	Borgia	53,5	15	Sureño
Propietario	O. Valenzuela	10	Four Crown	53	20	R. Celpa
S. Fuentes	A. Tapia	11	Ramadán	53	9	Lastra
S. Micell	E. Muñoz	12	Sucesor	52,5	19	S. Martínez
A. Gutiérrez	P. Vargas	13	Fundador	52	7	Pentagrama
J. Inda	N. N.	14	Talonario	52	11	Brasil
O. López	J. González	15	Capitanía	51	6	El Decanso
R. Albornoz	V. González	16	Leclerc	51	8	Kururo
R. Quiroz	R. Silva	17	Mosaico	51	18	Carmencita
N. Sepúlveda	No corre	18	Mossabelle	51	10	H. S. José
D. Sotomayor	L. Contreras	19	Año Seco	50	12	J. Herman
J. Argagnon	R. Montoya	20	Licenciosa	50	17	Ojo Mágico

Sumitar es nuestra carta en el premio "Primavera"

Mahatma y Carmelita, enemigos

Las condicionales para potrancas

Una bonita competencia es el premio PRIMAVERA, carrera especial sobre 1.500 metros, dotada con una recompensa de $ 70.000 al vencedor, que sirve de prueba principal en el programa de la mañana de hoy en el hipódromo de La Palma.

Carmelita encabeza la lista, con 56 kilos, y a pesar de las ventajas que la tordilla ofrece, puede imponerse ya que viene de ganar en buen estilo a Chinganera, Angolino y Qué Más Da.

Sumitar ganó a Retengo en el Club Hípico, cancha en que no corre tan bien como aquí, y como ahora cargará un peso relativamente bajo, es la carta de muchos entendidos.

Está Bien lleva dos anotaciones, pero si prefiere este compromiso al del Club Hípico, es muy brava carta, pues ganó en excelente estilo a Norweste en el clásico "Luis Cousiño".

Mahatma perdió estrechamente contra En Jaque en su última presentación, pero ahora el alazán baja muchos kilos, y el que gane la carrera deberá entendérselas con Mahatma en los metros finales.

Parcoy, quinto en el "Luis Cousiño", y En Jaque, que va peligrosamente liviana, son, de los restantes, competidores que cuentan con decididos partidarios, y la victoria de cualquiera de ellos no puede constituir sorpresa para nadie.

Como por alguno hay que decidirse, y reconociendo que la carrera es muy abierta, hacemos nuestro favorito a Sumitar.

Los placés se los dejamos a Mahatma y Carmelita.

MARNE EN LA SEGUNDA

Condicional para potrancas de tres años que no hayan ganado es la de segunda hora, cuyo recorrido se extiende sobre un tiro de 1.200 metros.

Marne, que en su última actuación fué tercera de Antinea y Estanza, y a la que se le anuncia la monta de Quezada, que en esta cancha corre mucho, es nuestra carta para el primer lugar.

Sumara, que finalizó cuarta de Lira en el Club Hípico, e Hidra, que ocupó el último lugar de la tabla en la carrera ganada por Gentry, pueden lograr las otras colocaciones que pagan, y quedan señaladas para los placés en el mismo orden.

FATMETICA EN LA TERCERA

De análogas bases a la anterior es la de tercera hora, en donde las preferencias de los apostadores se las dividirán Debesa, Estanza, Fatmética y Gerencia, que deben ser las llamadas a ocupar los huecos del marcador si repiten sus últimas performances.

Por el tercer lugar obtenido por Fatmética detrás de Coquine y Nítida, la señalamos ahora para el primer lugar.

Estanza, escoltadora de Antinea, nos parece la llamada a poner a prueba sus bondades y a derrotarla a su menor desfallecimiento. Queda para segunda.

En el otro puesto que paga dejamos a Debesa, escoltadora de Miss Dumo.

PRONOSTICOS DE LA PRENSA (HIPODROMO CHILE)

	1.a Carrera	2.a Carrera	3.a Carrera	4.a Carrera	5.a Carrera	6.a Carrera	7.a Carrera	Carrera "B"	8.a Carrera	9.a Carrera	10.a Carrera
"LA NACION"	Ballesta Omer Pashá Temerosa	Marne Sumara Hidra	Fatmética Estanza Debesa	Trivai Bayona Ordan	Gran Lord Twinkle Papelero	Sumitar Mahatma Carmelita	Romano Panoyu Comodoro	Nítida Cantaria Vileza	Century Ronquera Payaso	Córcega Robespierre Francolín	Bar One Sucesor Ramadán
"LA HUASCA"	Panorama Yaguari Omer Pashá	Marne Villaseca Hidra	Estanza Debesa Fatmética	Bayona Ordan Trivai	Twinkle Gran Lord Campo Basso	Está Bien Sumitar Zahorí	Quilmes Buchuqueo Talento	Nítida Vileza Cantaria	Century Sabelle Corrido	Córcega Francolín Robespierre	Bar One Ramadán Sucesor
"ULTIMA HORA"	Omer Pashá El Mirlo Marly	Villaseca Marne Sumara	Fatmética Estanza Debesa	Bayona Trivai Belinda	Twinkle Campo Basso Rulengo	Noveno Mahatma Sumitar	Quilmes Comodoro Pedigüeño	Nítida Vileza Night Bird	Pollín Fujiyama Century	Robespierre Córcega Coquine	Año Seco Sucesor Ramadán
"LA HIPICA"	Omer Pashá Sablazo Panorama	Villaseca Sumara Marne	Gerencia Debesa Fatmética	Belinda Bayona Trivai	Gran Lord Papelero Twinkle	Zahorí Mahatma Quinteto	Romano Pedigüeño Herco	Nítida Vileza Bienfaitrice	Century Corrido Payaso	Córcega Robespierre Algazara	Bar One Ramadán Bamboleta
"EL IMPARCIAL"	Omer Pashá Temerosa Marly	Villaseca Marne Algarrobal.	Completa La Sandunga Gerencia	Ordan Trivai Bayona	Twinkle Campo Basso Rulengo	Está Bien Parcoy Noveno	Quilmes Panoyu	Nítida L. Melinda	Dañina Corrido Santol	Francolín C. Manuel Nuky	Sucesor Leclerc Bamboleta
"LAS ULTIMAS NOTICIAS"	Omer Pashá Panorama Sablazo	Villaseca Marne Hidra	Gerencia Estanza Debesa	Trivai Orden Lector	Selvoso Twinkle Gran Lord	Sumitar Está Bien Carmelita	Panoyu Quilmes Herco	Nítida Bienfaitrice Lady Melinda	Century Dañina Pollín	Royal Court Francolín Robespierre	Sucesor Talonario Año Seco
"LA SEGUNDA"	El Mirlo Panorama Temerosa	Villaseca Sumara Marne	Debesa Estanza Cambalache.	Bayona Lector Trivai	Twinkle Gran Lord Santa Fe	Zahorí Está bien Mahatma	Romano Quilmes Comodoro	Nítida Tapadora Agramonte	Rufiana Corrido Century	Córcega Francolín Arkansas	Bar One Blanquina Ramadán
"EL DEBATE"	Panorama Yaguari Espléndido	Villaseca Marne Sumara	Estanza Gerencia Fatmética	Bayona Astrónomo Lector	Campo Basso Twinkle Gran Lord	Noveno Quinteto Mahatma	Herco Pentagón Buchuqueo	Nítida Vileza Coura	Payaso Sabelle Rufiana	Francolín Robespierre Royal Court	Sucesor Bamboleta Pour Crown

BALLESTA, GRAN LORD, ROMANO, CENTURY, CORCEGA Y BAR ONE

EN LAS SERIES DE 1.400 METROS

Muy malos son los competidores de la carrera inicial que corresponde a la última serie de los handicaps sobre 1.400 metros. Cualquiera de ellos puede imponerse y nada de extrañar sería que se registrara un buen sport.

Nuestra carta para el primer lugar es Ballesta que el pasado domingo, corriendo con inconvenientes, se clasificó cuarta en la carrera ganada por Temerosa en menor distancia, por lo que ahora puede desquitarse.

Omer Pashá, que cuenta con un recomendable segundo lugar detrás de Gran Lord, es el llamado a poner a prueba sus bondades y queda para escoltarlo.

En el otro puesto que paga dejamos a Temerosa que no tiene otro inconveniente que ser algo dispareja.

GRAN LORD EN LA QUINTA.— Pareja actuación ha tenido Gran Lord, pero como ya quebró la guigne y logró saborear las delicias del triunfo, nada de extraño sería que nuevamente cruzara vencedor la sentencia en la quinta carrera que corresponde a la octava serie de los handicaps sobre 1.400 metros. Sin extendernos en mayores consideraciones lo damos para el primer lugar.

Twinkle, que también ganó muy fácil a un lote parecido y que va por la repetición, es el llamado a postergarlo y queda para el segundo lugar.

Papelero, que se ha visto en buen estado y que carga cómodo peso, resulta el tercero en discordia y queda para el otro placé.

ROMANO EN LA SEPTIMA.— Romano, tercero de Asturiano y Formón, evidenciando estar en excelente estado, defenderá nuestro pronóstico en la séptima carrera que, como las anteriormente comentadas se extiende sobre un recorrido de 1.400 metros. El hijo de Tío Sam no es un elemento que se recomiende por su pareja actuación, pero por lo que pueda acontecer y dada su gran chance teórica, nos vemos en la necesidad de recomendarlo para ganador.

Panoyu, que no corre desde el día en que ganó a Ambicioso y que va tras un nuevo triunfo, es el caballo al cual hay que ganar para adjudicarse la recompensa y queda para escoltarlo.

En el otro lugar que paga, dejamos a Comodoro que al parecer "guardó energías" para una próxima en su más reciente actuación y que ahora puede salir avanti si corre con toda la confianza de su caballeriza...

CENTURY EN LA OCTAVA. — Century, que corriendo con visibles tropiezos fué cuarto en la prueba ganada por Francolín a Julita y Corrido, hace una semana, en un tiro que parece no convenirle tanto como éste, puede desquitarse de esa injusta derrota y es nuetra carta para el primer lugar en la prueba que nos ocupa, séptima serie de los handicaps de 1.400 metros.

Ronquera, vencedora de Pilcomayo, Dañina y Plaza, y que va por la repetición, puede sobreponerse a sus enemigos, a pesar de las ventajas que les ofrece en el handicap y es nuestra carta para el segundo lugar.

En el otro puesto que paga, recomendamos a Payaso, que ha venido completando sus formas y que ya está en el handicap como para sacar a relucir su buen estado.

LA PENULTIMA.— Córcega, escoltadora de Pilcomayo, el pasado domingo, en esta misma cancha, puede adjudicarse la penúltima carrera de la mañana, que es una prueba sumamente abierta, en donde muchos son los competidores que tienen indiscutible chance a adjudicarse el premio.

Nuky, Cambo, Francolín, Robespierre y Coquine, parecen sus mas serios rivales y entre ellos deben elegirse sus escoltadores.

De ellos dejamos a Robespierre para segundo, cuarto de Fiaquini, Ramadán y Nuky, porque lo distanciaron a esta colocación. En la carrera, él llegó tercero, pero molestó a Nuky.

El otro puesto que paga se lo dejamos a Francolín, reciente vencedor sobre Julita y Century.

LA DE CLAUSURA. — Especialmente apropiada para el desquite es la prueba de clausura y en ella vemos con las mejores opciones a Bar One, Sucesor, Ramadán, Blanquina, Leclerc y Año Seco, que se encargarán de distribuirse las preferencias del público apostador.

La buena performance cumplida por Bar One, detrás de La Rivera, en el Club Hípico, cancha en la que no corre tan bien como aquí, lo autoriza plenamente para imponerse ahora, y es nuestro favorito para el primer puesto.

Sucesor, que el domingo se clasificó tercero en la prueba ganada por Sanguinaria, nos parece su más peligroso enemigo y queda para escoltarlo.

En el otro puesto que paga señalamos a Ramadán, escoltador de Fiaquini.

Trivai busca su rehabilitación en los 1.200 metros

Buenos especialistas tomarán parte en la cuarta carrera matinal, handicap sobre 1.200 metros.

Nuestra carta para el primer lugar es Trivai, que en su más reciente compromiso escoltó a Zapatazo, habiendo sido conducido con excesiva confianza por su jinete, y como además el hijo de Tridente cuenta con muy pareja actuación anterior, es de esperar que aquí se rehabilite ampliamente.

Para el segundo lugar dejamos a Bayona, que fué cuarta en esta misma prueba, demostrando que la pupila de Vial está volviendo por sus fueros.

En el otro puesto que paga dejamos a Ordán, que cuenta con muy buenos cotejos, y que puede sobreponerse a los muchos kilos que dispensa a sus enemigos.

NITIDA SERA FAVORITA EN CARRERA "B"

El Hipódromo Chile también disfraza el número excesivo de carreras denominando con letras a algunos de sus compromisos. Hoy, por ejemplo, tenemos a continuación de la séptima, una CARRERA B, para que así resulte menos fuerte eso de hacer once pruebas en la mañana.

Esta carrera "B" es condicional, para potrancas de tres años no ganadoras, y creemos que la de mejores títulos para cambiar de categoría es Nítida, escoltadora de Coquine, actuación que la señala como la línea de la prueba, y carta poco menos que obligada del cronista.

Cantaria, que se ha visto muy veloz en sus cotejos, es la llamada a probar su calidad, y queda para escoltarla.

En el otro lugar que paga dejamos a Vileza, que conoce el marcador y que en la carrera ganada por Antinea se clasificó quinta.

VALPARAISO SPORTING CLUB

DOMINGO 26 DE OCTUBRE DE 1952

PRIMERA CARRERA. — A LA 1.55 P. M. — Premio "RAUDALOSO". 1,300 metros.— Para todo caballo.— Handicap.— (Octava Serie).— Premio: $ 22,000 pesos al primero.— (JINETES APRENDICES).—

Preparador	N.o	NOMBRE	K.	O.	JINETE	DUEÑO
L. Alvarez	1	Peñascal	58	2	M. Díaz	"Juanillo"
L. Alvarez	2	Huilmo	53	13	H. Navarro	J. Alfaro
L. Valle	3	Copiero	54	10	A. Venegas	Monterreal
I. Duque	4	Arroyuelo	53	9	M. Yáñez	"Domeyko"
G. Mancilla	5	Ambrosoli	52	5	L. Tejo	"Parral"
A. Valenzuela	6	Idaho	52	15	A. Urrutia	A. Valenzuela
A. Marchessini	7	Optimisma	52	1	J. Rodríguez	"Saint Cyr"
A. Marchessini	8	Miss Afghan	48	6	D. Reyes	"Saint Cyr"
G. Bobadilla	9	Chimborazo	49	3	N. N.	"Jaleo"
G. Bobadilla	10	Asia	49		R. Quiroz	Las 7 Viejas
A. Martínez	11	Incendio	47	8	E. Cantillana	A. Martínez
R. Fernández	12	Lady Bonnie	47	7	M. Anjari	R. Fernández
U. Bravo	13	Yale	47	14	E. Araya	P. Fajre
O. Manríquez	14	El Chiguita	45	12	O. Manríquez	L. Araya
A. García	15	Monetaria	45	11	N. N.	S. Cofré

SEGUNDA CARRERA. — A LAS 2.25 P. M — Premio "RICHESSE". 1,400 metros.— Para caballos de tres años, que no hayan ganado.— Peso: 58 kilos.— Descargo de un kilo por cada carrera perdida en el Valparaíso Sporting Club. — Premio: 24,000 pesos al primero.—

Preparador	N.o	NOMBRE	K.	O.	JINETE	DUEÑO
D. Miranda	1	Nib	58	1	E. Cantillana	B. C.
A. Marchessini	2	Saint Cyr	57	4	D. Reyes	"Saint Cyr"
L. González	3	Talhuén	57	7	M. Díaz	L. González
L. Alvarez	4	El Peine	56	3	M. Maturana	J. Alfaro
F. Parisi	5	Baluarte	55	6	L. Tejo	"Carlitos"
A. Valenzuela	6	Roltanero	52	5	A. Urrutia	A. Valenzuela
R. Bernal	7	Grandote	45	[illegible]	E. Araya	J. de Bernal

TERCERA CARRERA. — A LAS 2.55 P. M. — Premio "ROCHELA". 1,300 metros. — Para todo caballo.— Handicap — (Primera Serie).— Premio: 30,000 pesos al primero.—

Preparador	N.o	NOMBRE	K.	O.	JINETE	DUEÑO
R. Saavedra	1	Sorteo	58	5	O. Saavedra	"Blanquita"
D. Sandoval	2	Hallowe'en	53	2	A. Venegas	"Gerónimo"
R. Bernal	3	Lotario	53	4	No corre.	"Nenita"
O. Silva	4	Kabrakán	50	1	R. Morla	"América"
E. Silva	5	Archipiélago	46	3	R. Arredondo	"Don Dani"

CUARTA CARRERA. — A LAS 3.35 P. M. — Premio "ROSELLON". 1,300 metros. — Para todo caballo.— Handicap.— (Séptima Serie).— Premio: $ 22,000 pesos al primero.—

Preparador	N.o	NOMBRE	K.	O.	JINETE	DUEÑO
E. Rodríguez	1	Don Hildo	58	12	O. Romero	"Don Hildo"
E. Rodríguez	2	New England	57	5	L. Romero	"Trumao"
R. Albornoz	3	Terrible	57	1	J. Herrera	B. C.
A. Luna	4	Trinchera	55	6	M. Manríquez	R. Videla
O. Castillo	5	Mr. Punch	55	10	E. Obregón	O. Castillo
A. Martínez	6	Villano	53	9	A. Venegas	J. Alvarez
A. Marchessini	7	Orangután	51	4	R. Arredondo	A. Marchessini
D. Araya	8	Paredones	50	3	E. Araya	J. Cappó
L. Alvarez	9	Corita	48	8	A. Montiel	"Juanillo"
M. Maira	10	Fricandella	48	11	M. Yáñez	"Collita"
J. Pinto	11	Gran Toqui	47	2	R. Quiroz	T. Corral
O. Manríquez	12	Kalpak	47	7	O. Manríquez	"Kalpak"

QUINTA CARRERA. — A LAS 4.00 P. M. — Premio "REBECA". 1,300 metros. — Para todo caballo. — Handicap. — (Sexta Serie). Premio: $ 22,000 pesos al primero.—

Preparador	N.o	NOMBRE	K.	O.	JINETE	DUEÑO
J. Ramírez	1	Firulete	58	14	R. Cárdenas	C. Cruz
R. Fernández	2	Visionario	58	1	L. Romero	"Vito"
J. Pinto	3	Diapasón	57	[illegible]	L. Valenzuela	A. Sepúlveda
M. Maira	4	Estoril	57	11	S. Maira	"Marval"
E. Silva	5	Sinatra	56	7	M. Manríquez	"Gerónimo"
U. Bravo	6	Dominante	55	3	No corre.	"Ansán"
L. Vásquez	7	L. Pelumpén	55	4	R. Olivos	"San Jorge"
L. Vásquez	8	Sandalión	52	10	M. Yáñez	H. Duarte
D. Araya	9	Monserrat	54	13	E. Araya	D. Araya
G. Bobadilla	10	Percanta	54	9	R. Morla	"Manhattan"
R. Saavedra	11	Tana	54	12	O. Saavedra	R. Saavedra
L. Alvarez	12	Jeringuilla	52	2	A. Montiel	"Ursula"
A. Martínez	13	Sinopsis	50	8	A. Venegas	V. Ortiz
A. Valenzuela	14	Anémona	45	1	O. Manríquez	C. Gouet

SEXTA CARRERA. — A LAS 4.30 P. M. — 2,400 metros. — Premio "EL ENSAYO". — (Clásico). — Para caballos de tres años, nacidos en Chile — Peso: 56 kilos. — Además cada caballo que corra pagará una cuota de 10,000 pesos, suma que se agregará a los premios en la forma siguiente: 80 por ciento al primero, y 20 por ciento al segundo.— PREMIOS: $ 1.000.000 al primero; $ 300.000 al segundo; $ 150.000 al tercero, y $ 10.000 al cuarto.— (Transmisión telefónica).

Preparador	N.o	NOMBRE	K.	O.	JINETE	DUEÑO
S. Fuentes	1	Antar	56	10	J. Ortiz	"Santa Ana"
F. Chamorro	2	Galgo Azul	56	2	J. Olivares	F. Chamorro
A. Breque	3	Helecho	56	13	P. Flores	"El Bosque"
L. G. Alvarez	4	Joropo	56	7	J. Espinoza	"Bonnie"
F. Jacial	5	Licenciado	56	4	J. Orellana	"Bendor"
V. Ramírez	6	Lord Palma	56	15	H. Vergara	A. Heskett
Edo. Inda	7	Mareador	56	3	C. Cornejo	A. Lucavechi
J. Suárez	8	Meloso	56	5	R. Parodi	Chahuilco
L. García	9	Nochero	56	8	J. E. Bravo	G. Hevia
D. Pérez	10	Pánico	56	14	A. Tapia	"El Socio"
A. Gómez	11	Quecastaño	56	6	A. Poblete	"Diva"
J. L. Herrera	12	Tres de Trébol	56	9	L. Pérez	"Tulipán"
A. Breque	13	Turgueneff	56	11	G. Silva	Ig. Valdés
L. Navarro	14	Muscaria	53	12	A. Silva	A. Lasalvia
Gmo. Urquidi	15	Retiesa	53	1	J. Sánchez	Santa Isabel

SEPTIMA CARRERA. — A LAS 5.05 P. M. —Premio "ROLANDO". 1,300 metros. — Para todo caballo. — Handicap. — (Quinta Serie).— Premio: $ 22,000 pesos al primero.—

Preparador	N.o	NOMBRE	K.	O.	JINETE	DUEÑO
A. Valenzuela	1	Cambrico	57	5	S. Maira	M. Hermosilla
A. Luna	2	Camelia	55	11	No corre.	A. Henríquez
F. Castro	3	Matterhorn	55	3	H. Quijada	"Flotador"
A. Marchessini	4	Bar Roxy	54	15	M. Manríquez	"Saint Cyr"
M. Maira	5	Chabelita	53	1	M. Yáñez	"San Carlos"
G. Palma	6	Doña Ema	53	4	M. Anjarí	G. Palma
J. Ramírez	7	Hunter	53	8	M. Maturana	F. Bustos
G. Pombo	8	Bernardo	52	10	H. Navarro	G. Pombo
L. Valle	9	Tacuarí	52	13	A. Venegas	"Los Lira"
F. Galleguillos	10	Canela	51	9	R. Morla	Suc. Contreras
R. Bernal	11	Juan Carlos	51	2	A. Montiel	"Nenita"
L. Alvarez	12	Makí	50	14	R. Quiroz	"Monterrey"
A. Muñoz	13	Chabanneau	48	12	No corre.	"Chin Chin"
G. Mancilla	14	Estanciero	48	6	O. Manríquez	"El Jazmín"
U. Bravo	15	Serrana	47	7	E. Araya	E. Muñoz

OCTAVA CARRERA. — A LAS 5.40 P. M. — Premio "RAUDAL" — 1,300 metros. — Para todo caballo. — Handicap. — (Tercera Serie). —Premio: 24,000 pesos al primero.—

Preparador	N.o	NOMBRE	K.	O.	JINETE	DUEÑO
R. Saavedra	1	Viking	58	2	O. Saavedra	Las Monedas
J. Bernal	2	Araucano	54	6	A. Montiel	"Torpederas"
D. Araya	3	Descartes	54	7	E. Araya	P. González
A. Valenzuela	4	Señorito	52	3	A. Urrutia	A. Valenzuela
L. Valle	5	Sonido	52	11	A. Hormazábal	"Susy"
L. Vásquez	6	Pobre Diablo	50	4	M. Yáñez	S. Zamora
E. Silva	7	Catango	48	8	R. Morla	"Don Dani"
G. Palma	8	Escalón	48	10	M. Anjarí	G. Palma
F. Castro	9	Pregón	48	1	H. Quijada	F. Castro
C. Muñoz	10	Petato	47	5	N. N.	E. Hidalgo
A. Martínez	11	Redentor	45	9	R. Quiroz	"El Carmen"

NOVENA CARRERA. — A LAS 6.15 P. M. — Premio "ROCOCO". — 1,300 metros. — Para todo caballo. — Handicap — (Segunda Serie). — Premio: 26,000 pesos al primero.—

Preparador	N.o	NOMBRE	K.	O.	JINETE	DUEÑO
E. Silva	1	Fulmine	60	4	M. Manríquez	"Don Dani"
R. Saavedra	2	Bartuchón	55	9	O. Saavedra	"Mariscal"
R. Saavedra	3	Katalta	49	7	N. N.	"Alpino"
O. Silva	4	Don Chipo	54	3	R. Morla	"América"
F. Parisi	5	Como Espuma	53	6	M. Yáñez	"Joboso"
O. Urbina	6	Cordillerano	53	1	O. Cáceres	Ravito de Sol
U. Bravo	7	Vizconde	53	14	A. Naranjo	"Ansán"
L. Valle	8	Zafari	53	12	A. Hormazábal	L. Valle
A. Valenzuela	9	Cariño	52	8	S. Maira	A. Valenzuela
L. Vásquez	10	Altamirano	51	2	A. Venegas	"San Jorge"
S. Avila	11	Vasco	51	10	A. Montiel	S. Avila
G. Sarmiento	12	Marconi	50	5	R. Olivos	"Marcia"
D. Miranda	13	Franklyn	48	13	E. Cantillana	E. Larraín
I. Duque	14	Letargo	46	11	R. Quiroz	I. Duque

DECIMA CARRERA. — A LAS 6.50 P. M. — Premio "RAMFIS". — 1,300 metros. — Para todo caballo. — Handicap. — (Cuarta Serie). — Premio: $ 22,000 pesos al primero.—

Preparador	N.o	NOMBRE	K.	O.	JINETE	DUEÑO
L. Valle	1	Pucará	57	13	L. Romero	"Pucará"
F. Castro	2	Mascarón	55	7	No corre.	F. Lyon
R. Saavedra	3	Sorna	55	2	O. Saavedra	J. Zamora
L. Vásquez	4	Fogón	54	9	A. Venegas	"Florita"
L. Alvarez	5	Galletué	52	12	M. Díaz	C. Rebolledo
F. Parisi	6	Edith	51	5	L. Tejo	P. Méndez
L. González	7	Miss Evelyn	51	10	R. Morla	Los Porfiados
G. Bobadilla	8	Satán	51	4	R. Quiroz	"Dimosi"
A. Valenzuela	9	Máfil	50	8	M. Yáñez	"Pepito"
A. Valenzuela	10	Azucena	49	6	A. Urrutia	C. Gouet
A. García	11	Chanill	49	3	R. Arredondo	"Maquecoa"
O. Manríquez	12	Espabilada	49	1	O. Manríquez	J. López
J. Ramírez	13	Bar de Oro	47	11	M. Anjarí	J. Ramírez

Pida Sorbete Letelier

LAVAPLATOS
DE FIERRO FUNDIDO ENLOZADO
con mueble metálico
$ 4.500.—
ARTURO PRAT N.o 135
TELEFONO N.o 85839

MORGAN
AUTOS
CHEVROLET 1951
DODGE 1951
CHEVROLET 1952
PLYMOUTH 1950
NASH 1950
OLDSMOBILE 1951
AUSTIN 1952
BRADFORD 1952
CADILLAC 1952
ALFA ROMEO 1950
CHEVROLET 1948
NASH 1948
HUMBER 1948
PACKARD 1940
PONTIAC 1941
OPEL 1940
CROSMOBILE 1950
PANHARD 1950
CHRYSLER 1936
FORD 1937
PEUGEOT 1939
FORD 1947
6, 10, 15 MESES PLAZO A SOLA FIRMA
Compramos y pagamos más, por autos en buen estado.
102 NATANIEL 102
ESQ. ALONSO OVALLE

LINDA DE ALBA, cantante melódica del Tap

MARA, la exótica bailarina tropical del Tap

Los mejores artistas chilenos y del extranjero actúan en el "Tap Room"

La colonia española residente, se dió cita anoche en los salones del Tap Room, donde debutó la vedette española Conchita de Leonardo, confirmando el prestigio que traía de figura de cartel mundial. El público, que llenó totalmente la boite nombrada, aplaudió con delirio a la estrella central de los shows donde solamente se presentan los mejores artistas chilenos y extranjeros.

Debemos señalar en forma especial la actuación de la reina de las gitanerías, Julieta Kenan; la cantante melódica, linda de Alba; el fino humorista Gastón Moreno; la exótica Mara, con sus danzas; el cantante chileno Daniel Danery, el animador Eduardo Gallegos y las orquestas de Osvaldo Silva.

GASTON MORENO, humorista del Tap

CONCHITA DE LEONARDO, vedette española que debuta hoy en el Tap

JULIETA KENAN, atracción del Tap

Hoy, títeres en el Minerva

Hoy domingo a las 11 A. M., el teatro Minerva ofrece otra grandiosa matinal triple, con la actuación de la gran Cía. de Títeres de Meche Córdova. El estreno de hoy se titula: "El hombre sin rostro". El cine exhibirá cortos, dibujos animados, cómicas, etc., y al final se efectuará el famoso concurso "Buscando la estrella infantil 1952.".

John Huston dirigió "La reina africana", un film premiado con el "Oscar"

John Huston, el célebre director de "El tesoro de Sierra Madre", es quien dirigió en plena selva africana a Katharine Hepburn, Humphrey Bogart y Robert Morley ,en la superproducción de Artistas Unidos "La reina africana", en tecnicolor, y que será presentada por Artistas Unidos, en otro de los grandes estrenos del año, en los cines Central, Santa Lucía y Continental, el próximo lunes 3.

"Blanca Nieves y los 7 enanitos", va hoy en el T. Municipal, en matinée

Hoy, en la función de matinée del Municipal, se presentará la Compañía de Patricia Morgan.

En esta ocasión pondrá en escena la comedia "Blanca Nieves y los 7 enanitos", que se presta por la sucesión de sus escenas, al lucimiento de la Compañía. Protagonizarán esta obra Kika, quien tendrá a su cargo el papel de la princesa y Gabriel Maturana, hará una simpática caracterización del maestro de la princesa.

La función de mañana empezará a las 2.45 de la tarde.

Dos cintas inglesas dará mañana el cine Normandie

Las cintas de Artistas Unidos "La dama alegre", inolvidable film en colores y de carácter musical y la producción "Espíritus rebeldes", con los mismos intérpretes de "Oliver Twist", suben mañana al cartel del cine Normandie, en uno de los más atractivos programas dobles.

"Espíritus rebeldes", tiene a John Howard Davies y a Robert Newton, como figuras principales. La bella Jean Kent, canta hermosas canciones, por su parte, en el film "La dama alegre".

"El sueño de Andalucía", mañana, en el Cinelandia

"El sueño de Andalucía" no es una película más de rango español, sino que es una comedia alegre, deliciosa, sorprendente en tonos y colores, en música y bailes, en escenarios naturales y en tipos humanos vestidos con lujo y arte. Luis Mariano y Carmen Sevilla, desempeñan los papeles estelares de este film.

"El sueño de Andalucía" será proyectado desde mañana en la pantalla del rotativo Cinelandia, y desde el martes, en los cines Baquedano y Carrera, en programa doble.

Tres espectáculos de las elefantitas de Sumatra, hoy en el Nuevo Circo "Las Aguilas Humanas 1952"

MATINEE INFANTIL hoy a las 3 de la tarde, VERMUT 6.20 y NOCTURNA 9.40... Se agotan las localidades del amplio TEATRO CAUPOLICAN

El hecho que estén acelerando sus preparativos para salir a Valparaíso, ha determinado un gran acrecentamiento del entusiasmo público por conocer el múltiple y aplaudido espectáculo internacional del Nuevo Circo Las Aguilas Humanas 1952.

Nadie se queda en su casa.

Todos quieren conocer y aplaudir el elenco grande de Circo Moderno que el Teatro Caupolicán nos viene ofreciendo durante siete semanas consecutivas.

El "Caupolicán" estadio-circo de espectáculos vivos, no tiene conexión ninguna con los movimientos huelguísticos cinematográficos y ayer sábado, hoy domingo y mañana lunes, y así sucesivamente, funcionará normalmente sirviendo a sus favorecedores con la exactitud acostumbrada.

Hoy domingo 26 se hacen tres selectas funciones con las elefantitas de Sumatra y todo el valioso elenco circense 1952 de las Aguilas Humanas.

Hoy matinée infantil a las tres de la tarde, vermut a las 6.20 y nocturna a las 9.40.

¡Tres funciones del mejor Circo en el Teatro Caupolicán con las cincuenta palomas amaestradas en libertad, la españolísima ventrílocua Tina Garay con sus pingüinos parlantes, muñecos gitanos "cantaores" y todo lo que agrada al hombre y al niño!

Las localidades numeradas para las tres funciones de hoy en el Caupolicán se entregan durante todo el día sin cerrarse las ventanillas, para evitar molestosas aglomeraciones.

"El Derecho de Amar" da esta tarde María Llopart

La hermosa y emocionante comedia de Max Nordau "El derecho de amar". dará esta tarde María Llopart con su Compañía de Radioteatro Selecto en C B 82 "Radio del Pacífico", a las 3 y media de la tarde.

La primera actriz chilena, acompañada por el primer actor José Perlá y un gran elenco, hacen toda una creación en está notable pieza.

FIESTA DE ALEGRIA EN "VIOLIN GITANO"

Una de las mejores fiestas del año vivió anoche el acogedor y simpático "Violín Gitano" con un show de extraordinaria calidad artística. Hubo un verdadero desparramo de alegría con Marta Rivet y su escultural ballet internacional; el cantante Mario Gil; la siempre simpática Julita Pou, y la celebrada orquesta de Lorenzo D' Acosta con el ritmo inconfundible de Pablo Cid.

Y como la fiesta fué tan divertida, como hubo tanta alegría, hoy en sus funciones de la tarde y en ambos shows nocturnos se repetirá esta alegría, en la cual podrán resarcirse de su pesar aquellos que no hayan acertado el ganador de "El Ensayo".

Les aseguramos que si van hoy al "Violín Gitano" olvidarán rápidamente esa pena.

Teatro MUNICIPAL
Compañía de Teatro para Niños "Patricia Morgan"
Hoy domingo 26 de octubre
A LAS 2.45 EN PUNTO
Director: Pedro Sienna, con los actores KIKA y Maturana.
EL MARAVILLOSO CUENTO.
"BLANCA NIEVES Y LOS 7 ENANITOS"

Martes. CENTRAL
LA VIDA PRIVADA DE SEIS ENEMIGOS PUBLICOS
El lado humano sobre la vida en el penal
Columbia Pictures presenta La Producción Stanley Kramer
'Mis 6 Presidiarios'
(MY SIX CONVICTS)
con MILLARD MITCHELL · GILBERT ROLAND · JOHN BEAL · MARSHALL THOMPSON

TEATRO EXPERIMENTAL U. de CHILE
LAS MURALLAS DE JERICO de Fernando Cuadra
NUEVAS PRESENTACIONES
HOY y mañana, a las 19 horas
LOCALIDADES EN VENTA
TEATRO MUNICIPAL

MARTES CONTINENTAL
MATINEE VERMOUTH y NOCHE
ESTRICTAMENTE PARA MAYORES
NO SEA MAL PENSADO Y VEA ESTA PELICULA SIN SONROJARSE Y EN BUENA COMPAÑIA
CANAS al AIRE
DE LA OBRA de VERNEUIL: "EL AMANTE de la Sra. VIDAL"
con: EMILIO TUERO
CHARITO GRANADOS
CHE REYES
CHATO ORTIN
Por cada hombre que se queja de que su mujer le "falta", hay otro convencido de que su mujer le sobra.
PRODUCCION ARGEL
MUSICA Y CANCIONES DE GONZALO CURIEL y GABRIEL RUIZ
DIRECCION DE: RAPHAEL J. SEVILLA
Distribucion: ALVAREZ-GIMENEZ & CIA LTDA

HOY o Despedida TARDE 7 · NOCHE 10 P.M.
teatro MANUEL RODRIGUEZ ·
GRAJALES · CLUB HIPICO · FONO 66959.
COMPAÑIA DE SAINETES
CARMEN HEREDIA · EUGENIO RETES
EN FUNCION NOCTURNA, A LAS 10 P. M
GRANDIOSO FESTIVAL DE DESPEDIDA
Con la actuación especial de:
ALEJANDRO FLORES
PRIMER ACTOR NACIONAL
RAQUELITA FERREIRA, OLIMPIA LE ROY, MANOLO GONZALEZ, CARLOS RAYERO, TRIO MORENO, DUO MOLINA ROJO, y varios más.
Este espectáculo se iniciará con la última presentación del sainete musicado, en 3 actos:
"UD. LA VE, LA PRUEBA, Y SE LA LLEVA"
TARDE, A LAS 19 HORAS:
Penúltimas representaciones de "UD. LA VE LA PRUEBA Y SE LA LLEVA"
PLATEA NUMERADA, $ 30.— BALCON, $ 25.— GALERIA, $ 10.—
ENTRADAS EN VENTA, DESDE LAS 10 DE LA MAÑANA.
ORGANIZACION TEATRAL CHILENA S. A.

COMPAÑIA CHILENA DE ESPECTACULOS — CCE — LOS MEJORES PROGRAMAS EN LAS MEJORES SALAS
Rex
EL MEJOR TEATRO DE AMERICA
FONOS: 31143 · 31144 ★ HORARIO: 3 · 6.30 · 9.45.-
TEMPERATURA REGULADA
PACH: presenta la película española por INES ORSINI, FERNANDO REY y TITO JUNCO, en
"FATIMA"
(Menores)

REAL
FONO 65555
3, 6.30 y 9.45 P. M.
Selman presenta la película en francés por Danielle Delorme y Jacky Flynt en
LAS ADOLESCENTES
(Mayores)

SANTIAGO
3, 6.30 y 9.45 P. M.
Pel Mex presenta la película mexicana por Guillermina Grin y Armando Armengod, en
EL PECADO DE SER POBRE
(Mayores)

VICTORIA
ROTATIVO
FONO 30021
1.15, 3.15, 5.15, 7.15 y 9.20
Claudine Dupuis y Pierre Louis en el reestreno francés
UNA NOCHE EN PARIS
(Mayores)

PETIT · REX
FONO 31144
TARDE: 19 HORAS
Compañía de Comedias en la obra de Jean Giraudoux
ANFITRION 38
con actuación de INES MORENO

Mañana NORMANDIE
UN GRAN PROGRAMA DOBLE!
UN CHISPAZO DE MUSICA, CANCIONES Y ROMANCE!
"La Dama Alegre"
JEAN KENT
JAMES DONALD
TECHNICOLOR
UN FILM QUE LE RECORDARA LOS MOMENTOS DE FELICIDAD VIVIDOS EN LA JUVENTUD.
ESPIRITUS REBELDES
con JOHN HOWARD DAVIES "Oliver Twist"
ROBERT NEWTON
ARTISTAS UNIDOS

TEATRO DE ENSAYO DE LA UNIVERSIDAD CATOLICA
EL TIEMPO y los Conway
DE JOHN B. PRIESTLEY
Dirección HERNAN LETELIER.
Escenografía RICARDO MORENO
MARTES Y MIERCOLES 18.45 HORAS
T. MUNICIPAL

GUIA DEL ESPECTADOR

(LOS NUMEROS ENTRE PARENTESIS CORRESPONDEN AL TELEFONO).—

TEATROS

DIEZ DE JULIO (31530).— A las 19 y 22 horas: Compañía de Espectáculos Burlesque.

IMPERIO (32627).— A las 15, 18.45 y 22 horas.— Compañía de Comedias Cómicas Leguía-Córdoba: "El Ministro espera familia".

L'ATELIER. — (391074). — A las 19 y 22 horas.— Compañía de Comedias: "Angeles en desgracia", con Malú Gatica.

MUNICIPAL (31407).— 14.45 horas: Compañía de Comedias Infantiles de Patricia Morgan: "Blanca Nieves y los siete enanitos".— A las 19 horas: Teatro Experimental de la Universidad de Chile: "Las murallas de Jericó" de Fernando Cuadra.

MANUEL RODRIGUEZ (66959). — A las 19 horas.— Compañía Nacional de Sainetes Cómicos de Carmen Heredia-Eugenio Retes: "Usted la ve, la prueba y se la lleva".—A las 22 horas: "Usted la ve, la prueba y se la lleva" y Festival de despedida, con la actuación de Alejandro Flores, Raquelita Ferreira, Trío Moreno, Manolo González, Carlos Rayero y otros.

PETIT REX (31144).— A las 19 horas.— Compañía de Comedias de Tobías Barros: "Anfitrión 38", de Jean Giraudoux.

MINERVA (91464).— A las 11 horas: Matinal, con la Compañía de Títeres de Meche Córdova.

CIRCOS

CAUPOLICAN (85912).— Tres funciones del Circo Las Aguilas Humanas 1952, a las 15, 18.20 y 21.40 horas.

CINES

NOTA — Las programaciones para la cartelera teatral se reciben hasta las 18 horas —

ALAMEDA (91254).— Matinal: Dibujos, cómicas, seriales.— Rotativo: David y Betsabé, Mi reino por un amor.

ALCAZAR (80122). — Matinée: La Princesa y el Jeque, La isla de los piratas y seriales.— Vermouth y noche: El último baluarte.

ALMAGRO (83425) .—Rotativo desde las 14 horas: La antesala del infierno, Amor divino y perverso y Match de box entre Walcott y Marciano.

AMERICA (52443). — Matinal: Los piratas de Monterrey, El vaquero filarmónico y serial.— Rotativo: Caravana de mujeres, Si usted no puede, yo sí, y El hombre de dos caras.

ANDES (43811). — Matinée: La última avanzada, Ahí vienen los tanques, Las aventuras de Buffalo Bill.— Rotativo: Los millones de Ruibarbo, El signo de la Cruz y El hombre de dos mundos.

AUDITORIUM (84688). — Rotativo desde las 14 horas: Fiel a tu recuerdo.

BALMACEDA (88763). — Rotativo desde las 14 horas: La antesala del infierno, Amor divino y perverso y Match de Box: Walcott con Marciano.

AVENIDA MATTA (51455). — Matinée: Estrella del destino, Bravos del sol y seriales.— Rotativo: La Lola se va a los puertos, El hombre de dos mundos y Hechizo trágico.

BANDERA (89111).— Matinée: Bajo el cielo de París.— Vermouth y noche: La Ronda.

BAQUEDANO (65050). — Matinée: Cantando en la lluvia, Una gallega baila mambos y serial.— Vermouth y noche: Una gallega baila mambos y La loca.

BLANCO ENCALADA (91787). — Matinée: Arenas en llamas, Héroes de ocasión y seriales.— Rotativo: Si usted no puede, yo sí, Quinto Patio y Los millones de Ruibarbo.

BOLIVAR (35376). — Matinée: Tarzán en peligro, El buque maldito y serial.— Rotativo: Mujeres con pasado, Pueblerina y Cantando en la lluvia.

BRASIL (80306). — Matinée: Almas de acero, Los piratas de Monterrey, y seriales.— Rotativo desde las 18 horas: Quinto Patio y Hotel Sahara.

CAPITOL (89581). — Rotativo: ¿Acusaría usted?, Azahares para tu boda y El conquistador de los mares.

CARRERA (86685).— Rotativo desde las 13.45 horas: Una gallega baila mambos y La loca.

CENTRAL (33555).— Matinée, vermouth y noche: Rasho Mon.

CLUB DE SEÑORAS (33550).— Rotativo desde las 14 horas: En el cielo no hay caminos y Murallas humanas.

CERVANTES (88569). — Matinée, vermouth y noche: El último baluarte.

CITY (66687). — Rotativo desde las 11 horas: Al margen de la ley.

CINELANDIA (67532.) — Rotativo desde las 10 horas: Tierra y esperanza.

COLISEO (89075). — Rotativo: Si usted no puede, yo sí, La espada de D'Artagnan y El milagro del cuadro.

COLON (90577). — Rotativo: Si usted no puede, yo sí, La espada de D'Artagnan y Hotel Sahara.

CONTINENTAL (60735) — Matinée, vermouth y noche: El último baluarte.

COUSIÑO (50657). — Matinée: Arenas en llamas, La melodía del desierto, y seriales.— Rotativo: Arenas en llamas, La melodía del desierto y Estrella del destino.

CHILE (60728). — Rotativo: La ley del pirata, Mujeres con pasado y La Princesa de los Ursinos.

DANTE (494359).— Matinal: Dibujos en colores, Cómicas y Seriales.— Matinée, vermouth y noche: Locura blanca.

DELICIAS (91941). — Rotativo: Azahares para tu boda, Mujeres con pasado y Sin sombra de sospecha.

DIANA (95768). — Rotativo: Tierra baja y Caravana de mujeres.

DIECIOCHO (83778). — Rotativo: Mme. Bovary y Cuerpos y almas.

EL GOLF (488 y 257). — Matinée: La Princesa y el Jeque, y seriales.— Vermouth y noche: Mi mujer es un ángel.

ESMERALDA (84303). — Rotativo: Caravana de mujeres, Oro pirata y El Signo de la Cruz.

FLORIDA (34289).— Rotativo desde las 13 horas: El precio de una vida.

HOLLYWOOD. (42389).— Rotativo Hechizo trágico, El milagro del cuadro y El hombre de dos mundos.

IDEAL CINEMA (92188).—Rotativo: Cantando en la lluvia, Aurora de redención y Ya viene Vidal Tenorio.

IMPERIAL (51112). — Matinal: La marca del zorro, Bravos del sol, y seriales.— Rotativo: Azahares para tu boda, Hechizo trágico y Ya viene Vidal Tenorio.

IRIS (80336).— Rotativo desde las 14 horas: Payaso y Novios último modelo.

INDEPENDENCIA (62702) — Rotativo: La canción del bandolero, Oro pirata y El milagro del cuadro.

ITALIA (41883). — Rotativo desde las 14 horas: Los millones de Ruibarbo, Hotel Sahara y Cantando en la lluvia.

LIBERTAD (86281). — Matinal: La alfombra mágica y serial.— Rotativo desde las 14 horas: La antesala del infierno, Amor divino y perverso.

LO OVALLE (253. — La Cisterna): Rotativo: Dicen que soy mujeriego, Arenas en llamas y El día que paralizaron la tierra.

LO FRANCO (92706).— Rotativo: El conquistador de los mares, Buitres del mar, Sucedió en Berlín y Serial.

LAUTARO (Carmen Mena 602). — Matinal: La hija del corsario verde, El conquistador de los mares y serial.— Rotativo: Si me han de matar mañana, Oliver Twist y El conquistador de los mares.

LUX (87630).— Rotativo desde las 11 horas: Los Hermanos Marx en el Oeste.

MAJESTIC (50151). — Matinée: Ultimátum, Mujeres prehistóricas y Misterio del Artico.— Rotativo: El honorable ladrón, Ultimátum y Mujeres prehistóricas.

MARCONI (42867). — Matinal: Dibujos, Cómicas y Seriales.— Rotativo: Payaso y Novios último modelo.

METRO (83361). — Matinée, vermouth y noche: Locura blanca.

MIAMI (85815). — Rotativo desde las 11 horas: La indomable y Mamita y papito se divierten.

MINERVA (91464). — Rotativo: El milagro del del cuadro, La canción del bandolero y La furia de los valientes.

MIRAFLORES (30909). — Rotativo: Caravana de mujeres y La melodía del corazón.

MONUMENTAL (91555). — Matinée: La alfombra mágica, Emboscada, y serial.— Rotativo: La espada de D'Artagnan, El signo de la Cruz y Si usted no puede, yo sí.

NACIONAL (63568). — Matinee: Ahí vienen los tanques, Mujeres prehistóricas, Las aventuras de Buffalo Bill. — Rotativo desde las 14 horas: Si usted no puede, yo sí, El signo de la Cruz y La espada de D'Artagnan.

NORMANDIE (87749). — Matinée, vermouth y noche: Un Rey en París y Yo amo a esta mujer.

NOVEDADES (94594). — Matinée: Aquí viene el novio, Monterrey y Triunfan los valientes.— Rotativo: El hombre de dos mundos, Amor de la calle y Cantando en la lluvia.

ÑUÑOA (43152). — Rotativo: La alfombra mágica, El hombre de dos caras y Cuando una mujer se atreve.

OPERA (30176). — Rotativo desde las 11 horas: La dama fugitiva y Frivolidades.

ODEON (51276). — Matinée: Cadenas de roca, Los nuevos ricos y serial.— Rotativo: Rica, joven y bonita, y Aquí viene el novio.

O'HIGGINS (86929).—Rotativo desde las 14 horas: La antesala del infierno, Amor divino y perverso y Match de box entre Walcott y Marciano.

ORIENTE (41343). — Matinee: Bajo la luz de la luna, y seriales.— Vermouth y noche: El último baluarte.

PALACE OVALLE (José Ureta esquina de Iquique). — Matinée: La isla del tesoro, Dos personajes fabulosos y serial. — Rotativo: Más allá del ancho río, Azahares para tu boda.

PLAZA (84714).— Matinée, selecta, vermouth y noche: Fruto del pecado.

PRAT (50754). — Rotativo: Si usted no puede, yo sí, La espada de D'Artagnan y El milagro del cuadro.

PEDRO DE VALDIVIA (43948). — Matinée: La Princesa y el Jeque y seriales.— Vermouth y noche: Mi mujer es un ángel.

PRINCESA (85205). — Rotativo: Juntos hasta la muerte, Fabiola y Los millones de Ruibarbo.

PRINCIPAL (30611).— Rotativo desde las 11 horas: Noticiarios, Cortos, Dibujos, serial y cómicas.

PROVIDENCIA (46073).— Rotativo: La alfombra mágica, El hombre de dos caras y Caravana de mujeres.

REAL (65555).— Matinée, vermouth y noche: Las adolescentes.

RECOLETA (63874). — Rotativo: El hombre de dos mundos, Quinto Patio y Caravana de mujeres.

REGINA (36097). — Matinée: Bajo la luz de la luna, Los dos aventureros y serial. — Vermouth y noche: Rasho-mon.

REPUBLICA (93613). — Matinée: La espada bengalí, Fronteras de odio y Serial.— Rotativo: El milagro del cuadro, La canción del bandolero y La furia de los valientes.

REX (31143 y 31144). — Matinée, vermouth y noche: Fátima.

RIALTO (41667). — Rotativo: Payaso y Novios último modelo.

ROXY (80809). — Rotativo desde las 11 horas: Sangre de águila y Vaquero de Arizona.

SAN MIGUEL (51262). — Rotativo: Caravana de mujeres, Hotel Sahara y Quinto Patio.

SANTA LUCIA (36666).— Matinée. Las zapatillas rojas.— Vermouth y noche: La Ronda.

SANTIAGO (32888).— Matinée, vermouth y noche: El pecado de ser pobre.

SELECTA (92194). — Rotativo: Cuando una mujer se atreve, Cantando en la lluvia y Quinto Patio.

VALENCIA (61557). — Matinée: Dos personajes fabulosos, Ahí vienen los tanques y Las aventuras de Buffalo Bill.— Rotativo: Cantando en la lluvia, Hotel Sahara y Quinto Patio.

VICTORIA (30021).— Rotativo desde las 11 horas: Una noche en París.

YORK (66687). — Rotativo desde las 11 horas: Los tres caballeros.

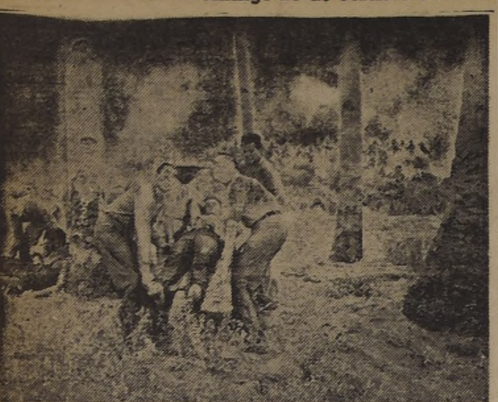

"LA PATRULLA INDOMITA" exhibe mañana el rotativo Opera. Tyrone Power en una escena del espectacular film que la Fox exhibe mañana en el Opera, filmado en las Islas Filipinas, y que lleva también en el reparto a la actriz francesa Micheline Prelle.

"El tiempo y los Conway" estrenará el martes próximo el T. de Ensayo

Rodeado de las características de un gran estreno teatral, subirá el próximo martes al escenario del Municipal, la obra del autor británico John B. Priestley, "El tiempo y los Conway", que ha venido siendo cuidadosamente preparada por el Teatro de Ensayo de la Universidad Católica, bajo la dirección de Hernán Letelier, con escenografía de Ricardo Moreno.

Su autor, el ya conocido John B. Priestley, por sus anteriores obras estrenadas en Chile, plantea en ella su teoría sobre el tiempo, transformado en el segundo acto el desarrollo normal de los hechos para retroceder en un original planteamiento dramático.

La interpretación a cargo del elemento femenino del Teatro de Ensayo, constituirá toda una novedad.

"La huella de un beso", con Mario Lanza, dará el T. Lux

Mañana se inician en el cine Lux las exhibiciones de la comedia musical en tecnicolor, de Metro Goldwyn Mayer, "La huella de un beso", producción que es un romance pletórico de melodías, tiene como principales intérpretes al "divo" Mario Lanza junto a la encantadora Kathryn Grayson, y otros destacados valores de la cinematografía mundial.

Alejandro Flores actuará hoy en la despedida de E. Retes y Carmen Heredia

El primer actor Alejandro Flores, despedirá hoy, en el teatro Manuel Rodríguez, a la Cía. de Sainetes Cómicos, Carmen Heredia-Eugenio Retes.

Este festival para la función nocturna, contará con la participación de destacados actores de la radio y teatro, entre los cuales se cuentan Raquelita Ferreira, Olimpia Le Roy, Trío Moreno, Manolo González, Carlos Rayero, Dúo Molina-Rojo y muchos más. En la primera parte se presentará el sainete original de Retes, y que tituló "Ud. la ve, la prueba y se la lleva".

En función de tarde a las 19 horas, se representará solamente "Ud. la ve, la prueba y se la lleva".

"LA MEJICANITA", destacada intérprete de la música azteca, a la que aplauden diariamente en los "shows" de la tarde y noche, en "El Patio". La Mejicanita actúa acompañada de sus "chinacos".

Escena de "El frac", pantomima de ambiente chileno, que la Compañía Mímica de Alejandro Jodorowsky está presentando con gran éxito en el Teatro Maru. Hoy habrá tres funciones, siendo la matinée a precios rebajados.

Armando Calvo y Carmen Montejo trabajan en la película "Lodo y armiño"

Pasado mañana se empezará a proyectar en el lienzo de plata del cine Santiago, la producción "Lodo y armiño", la obra que le diera fama y fortuna, al desaparecido autor Alvaro Puga Fisher.

Entre los números artistas que se desempeñan en los personajes creados por la imaginación del escritor chileno, debemos señalar a Carmen Montejo y Armando Calvo. Linares Rivas y la actriz Prudencia Grifell secundan a las luminarias mencionadas.

Crímenes feroces y muy despiadados en un film que estrenará el T. City

Los crímenes más feroces y despiadados se registran en el film "El Tesoro de Montecristo", por conquistar el famoso tesoro de Edmundo Dantes, el legendario personaje creado por la fértil pluma de Dumas. Esta película está llamada a tener un singular éxito durante sus exhibiciones en el rotativo City, desde el próximo miércoles, por la variedad y originalidad de su argumento y la violencia de su acción, como así también por el acertado trabajo de sus protagonistas Gleen Langan y Adele Gerjens.

Phyllis Calvert, es la estrella de "Bigamia"

Una de las más cotizadas figuras femeninas de la pantalla británica, es, sin lugar a dudas, la exquisita Phyllis Calvert, que hace años hizo toda una creación de aquella recordada película "La Madonna de las siete lunas". Desde entonces, se la vió en otros papeles, pero ninguno de ellos alcanzó la importancia del que ahora caracteriza en "Bigamia", la nueva historia que ofrece el cine inglés.

Import Film Chile, que presenta en el país las mejores selecciones fílmicas europeas, anuncia el estreno de "Bigamia", en el cine Plaza.

"La patrulla indómita", se exhibirá mañana en el cine rotativo Opera

Un libro famoso, que el Readers Digest publicó en forma concentrada, ha sido convertido, por la Fox, en un interesante technicolor, filmado en las Islas Filipinas, con Tyrone Power y Micheline Prelle, en los roles estelares.

Aventuras, emoción y acción hay en este espectacular film que estamos seguros gustará a todos los públicos por su tema filmado en imponentes escenarios naturales.

En las tres funciones de hoy en el Imperio va "El ministro espera familia"

La chistosísima y atrevida comedia francesa "El ministro espera familia", del autor parisiense, André Roussin, ha constituído el triunfo más enorme de Lucho Córdoba, en los últimos tiempos.

"El Ministro espera familia" irá hoy en ambas funciones del teatro Imperio, a las 6.45 de la tarde y 10 de la noche. Se advierte que es una pieza no recomendable para señoritas y menores.

MARIA ROSA SALGADO, la bella protagonista de la película española "Con las manos vacías"

"Con las manos vacías", película española, dará desde manaña el T. Real

Desde el martes podremos admirar otra producción del cine español. Se trata de "Con las manos vacías", que ha traído al país Cinematográfica Ibarra.

La película es un modelo de equilibrio. El intenso tema, el descubrimiento de la vocación del protagonista al morir, por su culpa un compañero de armas, ha sido desarrollado con claro predominio de la nota humana. No se ha rehuído ningún aspecto de esta esencial cualidad realista.

"Canas al aire", un film sólo para mayores

"Estrictamente para mayores y personas poco formales", es el film "Canas al aire", que el Continental comienza a exhibir el próximo martes. Toda la gracia, picardía y chispeante diálogo de la obra de Louis Verneuil, "El amante de la señora Vidal", se encuentra en esta película, de la que realizan una gran creación: Emilio Tuero, Charito Granados, Ché Reyes y Chato Ortín.

PENULTIMA REPRESENTACION DE "LAS MURALLAS DE JERICO", HOY

"Las murallas de Jericó", tragedia en tres actos de Fernando Cuadra, obra que mereciera el "Premio Teatro Experimental 1950", en el certamen anual de obras teatrales, vuelve a representarse hoy día en el Municipal, a las 19 horas. Esta función será la penúltima vez que veamos la pieza de Fernando Cuadra en el presente mes.

El elenco a cargo de las interpretaciones de "Las murallas de Jericó" volverá a estar constituído por las mismas figuras que estrenaron la obra. Roberto Parada, Fanny Fischer, de regreso ya de Viña del Mar, donde participaron en la interpretación de "El Rey David", junto a María Maluenda, María Teresa Fricke, Carmen Bunster, Bélgica Castro, Héctor Marqués, y tantos otros.

La turbulenta vida de Zapata ha sido llevada al cinema en Hollywood

De una era de romance y aventuras surge Zapata el último de los espectáculares caudillos de México, que luchó a favor de los campesinos. Elía Kazan dirigió esta espectacular producción que lleva en el reparto a Marlon Brando, Jean Peters y Anthony Quinn.

"Viva Zapata" será estrenada pronto en el Cine Rex.

"Billetes falsos", es un film de tipo documental

La más audaz e interesante historia de los Agentes del Servicio Secreto de los Estados Unidos se relata en la película "Billetes falsos", que la Soc. Alvarez, Jiménez & Cía. Ltda., presentará en breve.

En el aspecto documental, se podrá apreciar todos los adelantos de la ciencia moderna, puestos en favor de la justicia, para combatir el crimen. "Billetes falsos" sigue la tradición de aquellos recordados films: "La calle sin nombre", "El demonio de medianoche", "La ciudad desnuda"; "La última trampa", "Carretera 301", etc.

MARTES SANTIAGO Matinée - Vermouth - Noche
PELMEX presenta una súper producción chileno mexicana
Armando CALVO - Carmen MONTEJO
Linares RIVAS - Prudencia GRIFFELL
Dos hombres se enfrentan ante un problema: Uno representa a la Iglesia... el otro, a la pasión humana
LODO Y ARMIÑO
PARA MAYORES
La obra cumbre del genial escritor ALVARO PUGA FISHER

HOY (Hasta el Jueves 30) Teatro mímico de JODOROWSKY presenta "PIERROT y su SOMBRA" "El joven suicida" "SALMOS DE DAVID" y EL FRAC en el TEATRO MARU vermouth y noche
HOY MATINEE A PRECIOS REBAJADOS

OPTICA PINCUS Moneda 1033

MODAS Claramy OFRECE MODELOS EXCLUSIVOS de TEMPORADA ★ CREDITOS MERCED 788 FONO 33482 SABADO ABIERTO TODO EL DIA

La más grande aventura de todos las aventuras! Humphrey BOGART Katharine HEPBURN en LA REINA AFRICANA Color por TECNICOLOR.

COMPRAMOS RELOJES MALOS
Relojería "ASMARA"
Pasaje Consistorial
LOCAL 40.— (Entrada al Pasaje por Monjitas entre San Antonio y 21 de Mayo

"La Casa del Carnaval"
Serpentinas, chayas por kilo, antifaces, máscaras, narices postizas, gorros de fantasía, guirnaldas, faroles chinescos, globos de goma con pito, sorpresas con estar. Juguetes, velas para tortas, servilletas. Alduenate 40 entre Lacunza y Ezeaguirre. Precios a comerciantes
VICTOR PINO H.—FONO 60750

Atelier MODAS
Chaquetones Trajes sastre Vestidos elegantes
SE RECIBEN HECHURAS
CREDITOS A SOLA FIRMA
MAC IVER 272 LOCAL 1 ★ FONO 38087 ★ SABADOS ABIERTO TODO EL DIA

VISTASE CORRECTO SIN PAGAR EL LUJO
Moisés Jara SASTRE
Especialista en cuerpos difíciles, ofrece a Ud. Hechuras finas $ 1.500.— (Forros y armados finos) Llévele su casimir a: Merced 490 — Of. 3
Será bien atendido

HOY 6.45 y 10 P.M. IMPERIO
COMPAÑIA DE COMEDIAS COMICAS OLVIDO LEGUIA - LUCHO CORDOBA Otro 1er Actor AMERICO VARGAS
No recomendable para señoritas y menores
¡LA MAS PICARESCA ATREVIDA y SUGERENTE COMEDIA VODEVILESCA FRANCESA!
"EL MINISTRO ESPERA FAMILIA" de ANDRE ROUSSIN
¡UN DILUVIO DE CARCAJADAS! EL TRIUNFO MAS GRANDE DE Lucho Córdoba

Mañana NOCHE PREMIERE MARTES Estreno REAL Matinee - Vermouth y Noche
FERNANDO FERNAN-GOMEZ MARIA ROSA SALGADO LUIS PRENDES
Cuando naces, Dios te llena las manos con sus más preciados dones: piedad, amor, virtud, honradez... ¡Ten cuidado, cuando llegue tu hora, de no tener que presentarte ante El....
"CON LAS MANOS VACIAS" BALARRASA
DISTRIBUYE: CINEMATOGRAFICA IBARRA.

Mañana LUX CONTINUADO DE 11 A.M. A 24 HORAS
MAYORES Y MENORES. Colores por Technicolor
¡UNA NUEVA SUPERPRODUCCION MUSICAL DE LA M G M SATURADA DE CANCIONES, BESOS Y ALEGRIA!
KATHRYN GRAYSON JOSE ITURBI ETHEL BARRYMORE KEENAN WYNN MARIO LANZA
La Huella de un Beso
EXTRA! NOTICIARIOS Y SINOPSIS

HOY FLORIDA Una obra maestra del cine moderno! "EL PRECIO DE UNA VIDA" con SAM WANAMAKER - LEA PODOVANI ARTISTAS UNIDOS

COBRE ACANALADO PLANCHAS DE 2 x 0,85 Mt.
PRECIO $ 348.—
Especial para galpones, construcciones livianas. Techumbres en la costa.
"COPPERLYT" CONDOR 1269 — FONO 62258

VISITE LA OPTICA CHILENA
Para su receta de médico oculista, 30 años en el ramo le garantizan sus anteojos.
SANTO DOMINGO 832 FONO 32071

METRO • DANTE BANDERA 141 ★ TELEFONO 83361 PLZA. ÑUÑOA TELEFONO 494359
3.30 6.40 9.45 P.M. ADULTOS Y MENORES HOY MATINEE 3.30 P.M. VERMOUTH 6.40 P.M. NOCHE 10 P.M.
STEWART GRANGER WENDELL COREY CYD CHARISSE
LOCURA BLANCA ("THE WILD NORTH") NUEVO COLOR ANSCO PELICULA METRO GOLDWYN MAYER
HOY A LAS 11 A.M. Matinal PARA NIÑOS y GRANDES CORTOS EDUCATIVOS DIBUJOS EN COLORES SERIALES DE ACCION NIÑOS... $ 6. GRANDES $ 10 Metro Goldwyn Mayer

E. HINZE BARRACA DE FIERRO CHACABUCO 61 FONOS: 90369 92019 Fierro

Modas LIBERTY OFRECE Abrigos - Trajes sastre - Vestidos 3/4 - Tejidos de punto - Pilotos - Ropa interior, etc. A SOLA FIRMA 10 MESES PLAZO 21 de MAYO 611 Local 9

MODAS Rita Vestidos Sport — Batas chaquetones — Trajes sastre — blusas — faldas. Por cada compra le regalamos un billete de la lotería. CREDITOS RECOLETA 359 TELEFONO 74622

RADIOS SIN PIE SAN PABLO 2841

BELLEZA Y VIGOR CON BAÑOS DE VAPOR "SALUD" CON TERMO ELECTRICO
Consulte nuestro nuevo servicio a domicilio, desde el 1.o de noviembre Ud. podrá tomarlo en su hogar a un arriendo conveniente MERCED 748 - FONO 33809 CARLOS RECINE M.

CALCETINES Y SOQUETES Nylon PARA CABALLEROS
Nylon con hilo . $ 75.—
Nylon puro . . 89.—
Espun nylon . . 98.—
Nylon, 50 Denier 110.—
Doble refuerzo . 39.—
Hilo con seda . . 38.—
Hilo importado . 49.—
Hilo imp. extra . 64.—
Hay 200 tipos más, diferentes, para caballeros y niños, en hilo, nylon y algodón.
REEMBOLSOS A PROVINCIAS, DESDE 6 PARES
INDUSTRIA NACIONAL DE CALCETINES MAC IVER 286

OPTICA RODOLFO HAMMERSLEY AGUSTINAS 1096 esquina Bandera Fono 88075 — Casilla 3898 RECETAS ESPECIALIDAD de médicos oculistas

ORGANIZACION TEATRAL CHILENA S.A. PRESENTA EN SUS SALAS...
Cinelandia FONO 67532 PUENTE 540 - FRENTE AL CORREO CONTINUADO DE 10 A 24 HORAS Luis MARIANO y Carmen SEVILLA en "El Sueño de ANDALUCIA" UN PRODIGIO DE ARTE... UN MILAGRO DE COLOR! Extra AGREGADOS Y SINOPSIS
• Mañana • teatro DIECIOCHO ROTATIVO DE 3 P.M. ¿ EXTRAORDINARIO PROGRAMA SELLO ?
EXCEPCIONAL PRODUCCION "HAMLET" con Laurence OLIVIER (MAYORES)
David NIVEN Raymond MASSEY ROGER LIVESEY en "ESCALERA AL CIELO" EN TECHNICOLOR!

COMPAÑIA NACIONAL DE TEATROS S. A. LOS MEJORES ESPECTACULOS HOY EN LOS MEJORES TEATROS

ALCAZAR (80122). — 2 P. M.: La princesa y el jeque, La isla de los piratas, Guardacostas, alertas, 1.o, y Aventuras de Bill Cody, 9.o; 6.30 y 9.40 P. M.: El último baluarte.

AUDITORIUM (84688). — Rotativo desde las 2 P. M.: Fiel a tu recuerdo.

BANDERA (89111). — 3 P. M.: Bajo el cielo de París; 6.30 y 10 P. M.: La ronda.

BRASIL (80306). — 2 P. M.: Almas de acero, Los piratas de Monterrey, Vigilantes de la ley, 4.o, y Aventuras de Bill Cody, 7.o; rotativo desde las 6 P. M.: Quinto patio y Hotel Sahara.

CENTRAL (33555). — 3, 6.30 y 9.45 P. M.: Rasho Mon.

CERVANTES (88569). — 3, 6.30 y 9.45 P. M.: El último baluarte.

CONTINENTAL (60735). — 3, 6.30 y 9.45 P. M.: El último baluarte.

EL GOLF (El Golf 257). — 3 P. M.: La princesa y el jeque, El fantasma del zorro y Aventuras de Bill Cody, 10.o; 6.40 y 10 P. M.: Mi mujer es un ángel.

FLORIDA (34289). — Rotativo desde la 1 P. M.: El precio de una vida.

IMPERIO (32627). — 6.45 y 10 P. M.: Cía. Leguía-Córdoba: El ministro espera familia.

NORMANDIE (87749). — 2.30, 6 y 9.30 P. M.: Un rey en París y Yo amo a esta mujer.

ORIENTE (41345). — 2 P. M.: Bajo la luz de la luna, La selva africana, 4.o, y Aventuras de Bill Cody, 9.o; 6.30 y 9.45 P. M.: El último baluarte.

PEDRO DE VALDIVIA (43948). — 2.30 P. M.: La princesa y el jeque, El fantasma de El Zorro, 2.o, y Aventuras de Bill Cody, 8.o; 6.30 y 10 P. M.: Mi mujer es un ángel.

REGINA (36097). — 2.30 P. M.: Bajo la luz de la luna, Los dos aventureros y Aventuras de Bill Cody, 7.o; 6.30 y 10 P. M.: Rasho Mon.

SANTA LUCIA (34718). — 3 P. M.: Las zapatillas rojas; 6.30 y 9.45 P. M.: La ronda.

HOMERO EL PILOTO

Por T. Lobos

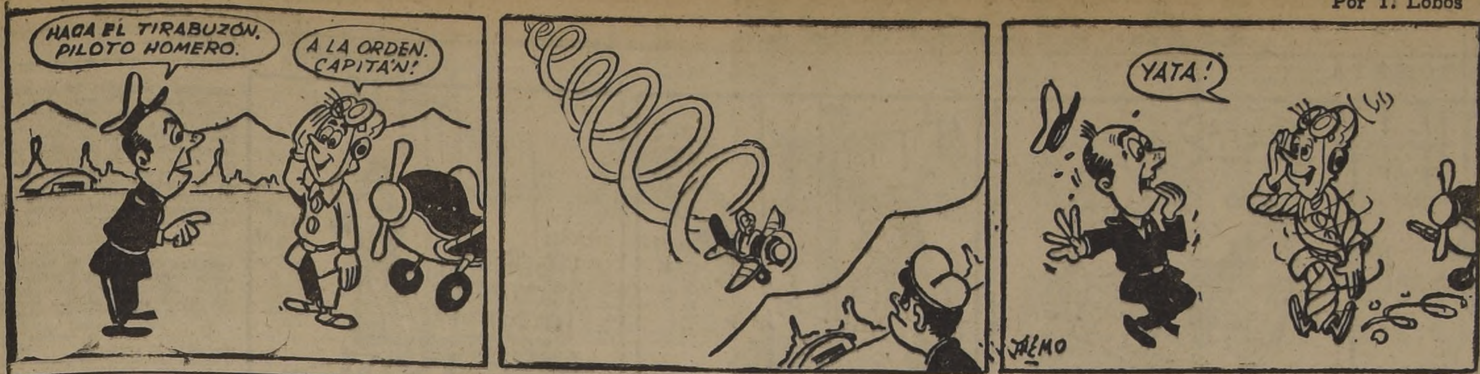

SANTOS DE HOY
LUCIANO

SANTOS DE MAÑANA
VICENTE y SABINO

BOLETIN DEL TIEMPO

MINISTERIO DE DEFENSA NACIONAL

(Redactado a las 20 horas del día 25 de octubre de 1952).—

En la mayor parte del territorio se observaron nublados costeros, con lloviznas en algunos puntos de la zona norte.

Desde Osorno al sur se registraron lluvias, chubascos y vientos depresionarios de variada intensidad.

APRECIACION GENERAL

Buen tiempo, con nublados parciales y algunas neblinas matinales habrá desde Arica hasta Chiloé. Más al sur continuará con chubascos locales y vientos de regular fuerza del oeste y suroeste.

ARICA A COQUIMBO. —Bueno. Nublados locales. Probables neblinas matinales. Vientos del suroeste.

ACONCAGUA A MAULE. — Bueno. Nubosidades parciales. Vientos del suroeste.

CORDILLERA CENTRAL.—Algo nuboso.

ÑUBLE A CHILOE.— Bueno. Nublados locales. Probables neblinas. Vientos del suroeste.

GUAFO A EVANGELISTAS.— Chubascos locales. Vientos de regular fuerza del oeste y suroeste.

PUNTA ARENAS.— Variable.

INFORMACIONES DE SANTIAGO

TEMPERATURA DEL AIRE. (Día 25).— Máxima: 25,6 grados C. a las 14 horas y 30 minutos.— Mínima: 10,3 grados C. a las 6 horas.—

HUMEDAD RELATIVA DEL AIRE. (Día 25).— Máxima: 91 por ciento a las 7 horas y 30 minutos.—Mínima: 40 por ciento a las 13 horas y 30 minutos.

SOL. (Día 26).—Sale: A las 5 horas y 50 minutos.—Puesta: A las 19 horas y 6 minutos.—

LUNA (Día 26).—Sale: A las 12 horas y 23 minutos.—Puesta: A las 2 horas y 24 minutos del día 27.—

FASE.—Cuarto Creciente el 26 del presente.

TIEMPO PARA SANTIAGO

BUENO, algo nuboso.

OFICINA METEOROLOGICA DE CHILE
— Sección Previsión del Tiempo —
(FONO 90753).

Agencia de "LA NACION"
ROBERTO CARRASCO ORTEGA
Arturo Prat 1561

FARMACIA DE TURNO
PERMANENTE HASTA LA UNA DE LA MADRUGADA
Andrade

1.—ALHAJAS JOYAS.

COLLARES 47 centímetros largos una vuelta, $ 480 docena; dos vueltas, 960 docena; tres vueltas, 1.440 docena; aros preciosos, con arcos enchapados, $ 160, $ 200, $ 250 docena; bolitas de oro, $ 600, $ 720, $ 900 docena; collares largos, $ 230 c/u.; ganchos, clips, piedras en todos tamaños; chatas, perlas, lágrimas. Precios especiales para comerciantes. Reembolsos provincias. Casa Ignacio, Rosas 1168, casilla 3433. Santiago. H|A

JOYERIA, Relojería Francisco Pons. Moneda 1168, Teléfono 81827. H|A

NOVIOS, lindas argollas, cinceladas, 18 kilates, $ 2,000 par, compro oro, plata, joyas usadas. Alameda 846. 4-N.

1.—ALHAJAS. JOYAS.

¡NOVIOS! Argollas oro 14 y 18 kilates, macizas, grabadas, desde $ 800 par. San Diego 780. Relojería Sportman. 4-N

¡NOVIOS! Para argollas, Fábrica Sostin. Nueva York N.o 66. 4-N

COMPRAMOS joyas, brillantes, boletos empeño, objetos arte. Pagamos los mejores precios. Ahumada 88, esquina Nueva York. 10-N.

4.—ARTICULOS PARA CABALLEROS.

BOTERIA "San Agustín", Miraflores 421. Calzado hecho mano para damas, caballeros. Especialidad botas montar. Teléfono 35171. H|A

CAMISAS blancas y escocesas, "de medida", desde $ 200. Venta directa en Baquedano 1230. Por 2 camisas le atendemos en su domicilio. Fono 64384. 26-O.

7.—ARTICULOS PARA EL HOGAR.

¡¡SOMMIERES!! "Colchonería Francesa", refacciona colchones domicilio. San Diego 9, fono 86259. 28-O.

8.—ARRIENDOS OFRECIDOS.—

$ 5.000 MENSUALES, arriendo, temporada, chalet nuevo, amoblado, living, comedor, dos dormitorios, baño, cocina, huertecito, cerca micros. Villa Alemana. Carmen 195. 26-O.

DEPARTAMENTO o pieza arriéndase a matrimonio o personas solas, c|s. pensión. Casa familia. Huérfanos 2971. 25-O.

13.—COMPRAVENTA.

VENDO moto Husquarna 1946. Con 15.000 contado, saldo 10.000 facilidades. Andrés Bello 514. 29-O.

ALFOMBRA importada vendo. Seminario 631. 26-O.

BUENO, barato, mercería, Ahumada 42. H|A.

$ 700.—
a su medida exacta
arrendamos
Chaquet
Frac
Smoking
Barros Jarpa
Trajes negros
BRUMMELL
SASTRES
Monjitas 681 — Fono 30348

ACERO
PLANOS PARA RESORTES
OCHAVADO REDONDO
Y CUADRADO PARA MINAS
OFRECE
S. SACK
SAN PABLO 1179
MORANDE 817
V. MACKENNA 1648

OCASION
Faldas, desde . . $ 150.—
Blusas de seda . 140.—
Poleras Quo Vadis 50.—
Chalecos de niños 90.—
Chalecos señoras . 100.—
Seda floreada, mt. 118.—
Organza . . . . 110.—
UNIVERSAL
TEXTIL LTDA.
AV. IRARRAZAVAL 440

Optica ROTTER
Despacho de recetas
EXATITUD Y PRECISION
HUERFANOS 1029

LAPICERAS a BOLILLA
Cabot M.R.
EL REGALO IDEAL

¡Evite los intermediarios!
MALETAS
PORTADOCUMENTOS, etc., Compre directamente en la
FABRICA
MALETERIA MUNDIAL
21 DE MAYO 665

VENDO KLEINBUS NUEVOS
MARCA:
D. K. W. — Gutbrod — Volkswagen
Para el servicio de la locomoción colectiva
Carlos Charlín 339, Esq. Calderón
(Por Providencia, entrando por General Flores, por Costanera, altura 1500).

14.—CONSEJOS UTILES.

TEÑIDOS en todos los colores y limpiados de cortinajes, cubrecamas y amoblados. San Fco. 435. Servicio a domicilio. Tel. 86535-60935. 30-O.

LUTOS en 8 horas. San Francisco 435. Servicio a domicilio. Teléfonos 86535-60935. 30-O

LIMPIADOS de batas, trajes, ternos, batas de Primera Comunión, batas de fiestas y de novias; entrega rápida. San Francisco 435 Servicio a domicilio. Teléfonos 86535-60935. 30-O.

LIMPIADOS en seco, en 8 horas, de ternos, trajes y batas. San Francisco 435. Servicio a domicilio. Teléfonos 86535-60935. 30-O

16.—DOCUMENTOS EXTRAVIADOS.

HABIENDOSE extraviado título N.o 4,150, por 100 acciones del Banco de Crédito e Inversiones, de doña María Yazigi vda. de Srur, queda nulo y sin valor, por haberse dado el aviso correspondiente. 28-O.

17.—DIVERSOS.

CABALLERO, señorita, solucione sus problemas sentimentales y económicos; pida hora. Fono 41163, Casilla 962. Diana. Quiromancia. 26-O.

TOS convulsiva, bronquitis, tos, etc., en los niños combátalas con jarabe de caracoles Pomatil. Venta en Santiago; Farmacia Bentjerodt, Estado esquina Plaza, y Farmacia Petrizzio. 8-N

CARTOMANTICA Elisa. Consultas $ 30. Santa Rosa 1335. 26-O.

18.—EDUCACION.

EMPIEZAN cursos dactilografía (en 15 días), Redacción, Taquigrafía, Contabilidad. Insuperable enseñanza. Instituto "Alonso Figueroa". Catedral 1257. 1.o-N.

Chaquets
NUEVO SURTIDO
desde $ 500
ARRENDAMOS
FRACS,
SMOKINGS,
BARROS JARPA,
TERNOS
NEGROS.
"CASA UTIL"
SAN ISIDRO 618 - FONO 36953

SERVICIOS DE URGENCIA

ASISTENCIA PUBLICA:
Central, 69191; Posta 2, 50061; Posta 3, 91011; Ñuñoa, 43360; Providencia, 45671.

BOMBEROS:
Cuerpo de Santiago: Comandancia, Sto. Domingo 978, teléfono 61171.
Cisterna: 1.a Compañía, teléfono 166; 2.a Compañía, teléfono 159; 3.a Compañía, teléfono 263.
Conchalí: Teléfono 65675.
Ñuñoa: Teléfono 46207; 1.a Compañía, teléfono 42366; 2.a Compañía, 46650; 3.a Compañía, teléfono 160.
Quinta Normal: 1.a Compañía, teléfono 93077; 2.a Compañía, teléfono 90114.
San Miguel: teléfonos 53020 y 53607.

CARABINEROS:
Prefectura General, 60151.

INVESTIGACIONES:
82211 y 82213.

RADIOPATRULLA:
Carabineros, fono 62261.
Investigaciones, 64258.

TURNO DE BOTICAS

— SEMANA DEL 25 DE OCTUBRE AL 1.o DE NOVIEMBRE DE 1952 —

FARMACIAS:	UBICACION:	FARMACIAS:	UBICACION:
Imperio (Centr.)	Art. Alessandri 853	Valparaíso	Exposición 1438.
Ochorens	Independencia 3129.	San Isidro	San Isidro 599.
Rivadeneira	Reina María 458.	Royal	Portugal 201.
San Vicente	Independencia 1016.	Arriarán	Sn. Fco./Marina Gaete
Blanco	Andrés Bello 498.	Viel	Avda. Viel 1906.
Maipo	Recoleta 2151.	Indiana	Franklin 486.
St. María/Renca	Dgo. Sta. María 1140.	Subercaseaux	Ruiz Valledor 3997.
Marambio	J. Joaquín Pérez 4687.	Carmen Mena	Carmen Mena 416.
Barrancas	Sn. Pablo/Talcahuano.	M. Rodrígues	Gran Avenida 8701.
Carrera	Av. B. O'Higgins 4487	Nolly	Providencia 1312.
Moderna	Esperanza 1098.	El Golf	Renato Sánchez 951.
O'Higgins	Rosas 2002.	Gelrose	Malaquías Concha 0195
Rozzi	Castro 314.	Centr. de Ñuñoa	Irarrázaval 2520.
Bentjerodt	Av. B. O'Higgins 3808.	San Crescente	Avda. Italia 1501.

NOTA.—De acuerdo con el Art. 61 del Reglamento de Farmacias, el turno nocturno es sólo para el despacho de recetas y el expendio de medicamentos de urgencia, y será atendido después de las 21 horas por la rejilla correspondiente.

18.—EDUCACION.

ESCUELA Chile de Telegrafía Eléctrica. Primera Escuela Particular, con 33 años de existencia, ofrece a señoritas y jóvenes, cursos teóricos y prácticos (diurnos y nocturnos), de Telegrafía y Radiotelegrafía. Solicite prospectos. Matrícula abierta. Bascuñán Guerrero 260, fono 95404. 27-O.

DIPLOMESE "Escuela de Peluquería". Catedral 1257. Peinadoras permanentistas, 200 mensuales. 1.o-N.

CORTE, Lencería, Camisas, Peinados, Permanentes. Diplómese. Acreditado "Instituto Moderno". Mac Iver 540. 1.o-N.

PROFESOR piano, teoría, solfeo, egresado Conservatorio, escuela alemana, metodología moderna, hace clases en su estudio y a domicilio. Avenida La Marina 1464. Gran Avenida. Llamar únicamente en la mañana, 8 1|2 a 11 1|2. Teléfonos: 50627-51162. 26-Nov.

MATRICULA abierta, cursos rápidos: Modas, Corte, Confección, Camisería, Lencería, Moda Infantil. Enseñanzas perfecta, garantía. Sistema moderno, facilísimo aprender, atención esmerada. Solicite prospectos. Academia Fénix. Santo Domingo 1030. 30-O.

ESCRITURA máquina 15 días, un mes, dos meses, taquigrafía, aritmética comercial, contabilidad, redacción, ortografía. Diurnos, nocturnos, enseñanza garantida; perfecta. Instituto Contabilidad fundado 1922. Santo Domingo 1030. 6-N.

18.—EDUCACION.

CORTE-SASTRE. Modas, Camisería, Lencería. Nuevos cursos económicos. Diplomas. Instituto "Alonso Figueroa". Catedral 1257. 1.o-N.

EMPIEZAN cursos rápidos: Contabilidad, Taquigrafía, Dactilografía. Método propio, infalible. Acreditado "Instituto Moderno", Mac Iver 540. 1.o-N.

ARMANDINI academias, 15 años, especializadas pe... quería señoras, caballeros, niños; cursos rápidos, ... prestigio, facilidades. Ahumada 131, oficinas 709-714. "Armandini". 20-E.

CURSO rápido contabilidad comercial. Enseñanza completa, eficiente. Diurnos; nocturno. Instituto Contabilidad. Santo Domingo 1030. 31-O.

MODAS, corte y confección. Cursos rápidos. Sistemas modernos. Profesora especialista. Alumnas confeccionan trajes primer mes. Lencería. Clases diurnas y nocturnas. Diplomas válidos. Academia Nacional de Corte y Confección. Rosas 1353. Teléfono 87174. O.

CURSOS RAPIDOS dactilografía, 15 días, 1 mes; taquigrafía, contabilidad, castellano, redaccion, aritmética, práctica oficina. Puente 576, 4.o piso. 26-O.

18.—EDUCACION.

TAQUIGRAFIA, enseñanza rápida, perfecta, garantizada, contabilidad, aritmética, redacción, ortografía, escritura máquina, cursos diurnos, nocturnos, Instituto Contabilidad, fundado 1922, Santo Domingo 1030. 8-N.

21.—HOTELES.

200 MIL, hotel muy acreditado, grandes facilidades. Tratar, tardes, San Pablo 1780. 27-O.

22.—IMPRENTAS, LIBRERIAS ETC.

PLUMAS fuente, encendedores, lápices, arreglo. Galería Alessandri N.o 30. 4-N

CALZADOS
CREDITOS
DAMAS CABALLEROS
NIÑOS.-BOTAS
CAMISAS CARTERAS
RELOJES
SAN DIEGO 1889

GUIA PROFESIONAL

ABOGADOS

LAURA MULLER
Rectificaciones, partidas, divorcios
Atención preferente provincias. Teatinos 248, oficina 30. 30-X

ELIAS NEGHME RODRIGUEZ
Abogado
Estado 33. Oficina 45, Teléfono 88387. 14-XI

AIDA SEPULVEDA
Asuntos y juicios civiles, comerciales, criminales, del trabajo, de menores. Cobranza cheques, letras. Atención provincias. Compañía 1291. oficina 408, teléfono 63137. 31-X

ROBERTO SANHUEZA GANGAS
Nulidades de matrimonio, divorcios, particiones Mac Iver 142, Of. 211, Tel. 37740. O.

FELICITAS KLIMPEL ALVARADO
Abogado. Bandera 465; oficina 803. Horas: 10 a 1 y 17 a 19 horas. S|O.

LETRAS — CHEQUES
Cobramos. Asuntos comerciales. ESTUDIO ABOGADO FRANKLIN SOLAR
Ahumada 312, oficina 419, teléfono 84932. H|A.

ALFREDO ILABACA LEON
Abogado.
Alegatos, Particiones. Serrano 245. 21-XII

MEDICOS

CLINICA BERMAN
Médicos, dentistas, practicantes. Medicina, cirugía, ginecología, pediatría, piel, venéreas, ojos, oídos-nariz, garganta. Rayos X ultratermia, ultravioleta. Solux, nebulizaciones. Victoria 1094, esquina San Diego. Teléfono 53000. O.

DR. N. SAINZ RECIO
Medicina general. Rayos X, Nebulizaciones. San Antonio 427, 7.o piso. Oficina 715. Fono 53800. Hora solicitada. 7-XI

M. WAISSBLUTH
Corazón. Pulmón. Estómago. Hígado. Rayos X. Serrano 140. Fono 64177. 7-XI

THOMPSON SCHWARZENBERG
Metabolismo. Impotencia sexual. Señoras, Glándulas, obesidad, bocio, delgadez, diabetes. Merced 486-A, fono 33788. 8-XI

O. FONTECILLA
Bronquios, Pulmón, Rayos X. Huérfanos 979, oficina 621. 87966 — 6-8. 8-XI

DRA LUISA PACHECO PIZARRO
Médico-Cirujano.
Señoras y niños. Consultas de 4 a 6.30. Nataniel 475. Fono 86762. S|O.

DR. DESIDERIO GROSS
Atiende exclusivamente enfermos del corazón. Providencia 309. Fono 491402. Consultas de 2 a 6 P. M. 12-1-53

ISIDRO MARTINEZ
Ano, Recto, Colón.
Plza. Bulnes 80, Depto. 76, 66961-92429. 25-XII

PROF. GASTON RAMIREZ
Piel-Venéreas.
Carmen 703. 34848. 4-N.

MEDICOS

DR. GORGEWSKY
Rayos X.
Estómago, hígado, broncopulmonares, diabetes. Almirante Barroso 57. De 2 a 5. 2-III-53

DR. MARIN VIVADO
Ano, recto, hemorroides, várices. Teatinos 630, 7.o piso, departamento 73, fono 61910. 4 a 6. 31-X

DR. ERNANI PARODI
Piel-Venéreas.
Serrano 333 — Teléfono 89693. 4-N.

DR. BERG FONTECILLA
Señoras, Partos, Esterilidad. Huérfanos 1117. Of. 722, 3 1|2-5 1|2, 491179-74322. 16-XI

DR. RAUL GALLEGUILLOS ROJAS
Rayos X
Aparato digestivo. Hígado, corazón, pulmón. Consultas: 5-6. Nataniel 457, teléfono 80691. C.

DR. IGNACIO GONZALEZ DIAZ
Enfermedades de la piel (Adultos y niños)
Corregidor Zañartu 716 Of. 21 (por Esmeralda entre San Antonio y Mac Iver). Consultas 14.30 a 16 horas. Teléfonos 37725-494100. C.

DR. HERNAN DEL PINO
Enfermedades de niños
Rayos X. Agustinas 1269. 4.o piso. Fono 82222; de 11 a 1 de la tarde. Domicilio: Fono 41133. S|T.

DR. MANUEL MUÑOZ VALENZUELA
Enfermedades de niños. Huelén N.o 290. Providencia. S|O.

DR. CLAUDIO COSTA
REGRESO
Cardiología, Electrocardiograma Rayos X. Horario: 3 a 5. Monjitas 350, 2.o piso, departamento 1, Fono 31813. S|O.

GONDOS
Huesos, articulaciones, fracturas, reuma. Defectos caderas, pies. Phillips 16. 32351. H|A.

DR. EGIDIO GUTIERREZ
Vías urinarias-venéreas
Presidente Ríos 33, oficina 22 (Alameda entre San Francisco y Santa Rosa), 4 1|2-6 1|2. 37981. 9-XI

ROGER LAMAS
Piel-Venéreas.
Puente 776 — 2 1|2-3 1|2. Teléfono 65080. 27-X

LUZ SOL-LUZ
Aplicaciones a domicilio.
Fono 45427.
Compañía 1291, Of. 312.

DARRIGRANDI
Venéreas, Sífilis.
Compañía 1291. Of. 312. Pida hora Teléf. 45427-67123. 26-X

DR. WORTZMAN
Medicina interna. Reumatología. Rayos X. Agustinas 1269. Cuarto piso. Fono 82222. Horario: 15.30-17.30. S|O.

MEDICOS OCULISTAS

Dr ARAYA COSTA
Av. Bulnes 139, 7.o piso, of. 79. 6-8 P. M. 67945-68358. 12-XI

MEDICOS OCULISTAS

DR. MARCELO ZIMEND
Oculista
Huérfanos 757, Of. 510. Horas: 4-6, fono 37296. 2-XI

AMENABAR OSSA
Enfermedades ojos: 9.30-6.
AMENABAR PRIETO
6-7. Moneda 973. Oficina 531. 82792. 30-X

DENTISTAS

CLINICA DENTAL
Dentaduras, reparaciones rápidas, extracciones. Rosas 2035 21-N.

JOAQUIN PRIETO SEVERIN
Cirujano Dentista
Cirugía - Prótesis
Horas de atención de 2 P. M. a 8 P. M. Serrano 419. Tel. 62992. H|A.

DENTISTA GALLEGUILLOS ROJAS
Especialmente dentaduras artificiales. Lord Cochrane 246. 26-X

Dr. ALFREDO MUÑOZ LOBOS
Cirujano-Dentista
Prótesis, Cirugía. — Compañía 1852, fono 85779. 2-N.

— CLINICA DENTAL
Dentaduras artificiales inmediatas. Reparaciones. Cirugía. Lunes, martes, jueves: 10-12, 3-8. San Antonio 427, séptimo piso. Oficina 711. Fono 37838. H|A.

DENTISTA GONZALEZ
Pida su consulta, fono 67378, incluso sábado. Dentaduras artificiales, extracciones. Pasaje A. Edwards 29, entrepiso, 111, Entrada Huérfanos 1011. H|A.

DENTISTA A. RODRIGUEZ
Prótesis inmediatas, coronas fundas de porcelana, rapidez en la ejecución. Fono 67378. Pasaje Agustín Edwards 29, entrepiso 111, entrada por Ahumada 312. H|A.

ROMERO DE LA FUENTE
Regresó Europa.
Dentaduras artificiales, cirugía EMERGENCIAS. Atiende festivos. UNICAMENTE horas solicitadas. Rosas 910. 67057. 4-XI

MECANICOS DENTALES

Reparaciones rápidas. Puente 681 de 3 a 7. 31 X.

HORST BUSSENIUS
Horario: 8-6, sábados, festivos: 8-12. Rancagua 070, fono 62644. 9-XI.

DENTADURAS ROTAS
Repara en una hora, dientes quebrados, reemplaza en 30 minutos.
Laboratorio Dental "RAPIDO"
PASAJE MATTE N.o 81
Segundo piso — Oficina 222, pedidos de provincias se despachan en el mismo día. H|A.

MATRONAS

MATERNIDAD "LUISA KAPLAN"
Partos sin dolor. Consultas de 2 a 4. Arturo Prat 139. Teléfono 83128. O.

AZUCENA NAVEAS
Diagnósticos, embarazos. Casos urgentes. Arauco 1070-B (altura San Diego 2000). 18-XI

MATRONAS

SARA SAN MARTIN
Clínica
Trasladóse San Francisco 28. Teléfono 34991. 30-X

CARMELA TORO
Matucana 640. Fono 92206.

SEÑORA MORAL
Regresó de Estados Unidos. Embarazos. Casos urgentes. Ultimos adelantos. Avenida Santa María 435, Depto. 311. Teléfono 38738. 8-XI

SARA GOMEZ GIL
Especialidad primerizas. Precios módicos. Consultas gratis. San Diego 267. 4-XI

FILOMENA YEVENES
Atención permanente. Precios módicos. San Ignacio 380. 4-XI

GERALDINA CARRASCO
Embarazos. Casos urgentes. Arturo Prat 1692. Depto. H. 30-X

MATERNIDAD ZAVALA
A. Prat 1722. Fono 51056. Ex jefe ginecología Hospital Barros Luco. Diagnóstico precoz del embarazo. Pensionado desde $ 2.000. 13-XII

BLANCA FISHER
Nataniel 182 — 87464. 7-XI

SEÑORA REYES
Casos urgentes. Partos. Consultas gratuitas; trasladóse Chacabuco 445, entre Catedral-Compañía, teléfono 96407 3-XI

BRUNILDA MOLINA
Atención permanente, A. Prat 1285. Depto. D. Pedir hora a fono 50760. 30-X

SEÑORA PHERINY
Atiende enfermas provincia. Lord Cochrane 95. 30-X

SEÑORA CARMONA
Santa Rosa 203 — 37662. 30-X

TERESA SANTANDER
Salvador Sanfuentes 2141, frente a Brasil. Fono 65858. 18-XII

PRACTICANTES

LUIS ALDUNATE
Practicante-Masajista
Previa indicación médica, curaciones vías urinarias, inyecciones, etc. Se toman exámenes para "Laboratorio Koch". Atención 9-20 horas, festivos 10-12. Teatinos 248 — 60828, lado Hotel Carrera.

REYES
Tratamientos.
A. Prat 763. Teléfono 66532. 8-I-53

KINESIOLOGOS

IRMA TESTA R.
Gimnasia médica, masaje, reeducación. Guayaquil 45, 2.o piso, fono 35979. C.

MASAJISTAS

LUIS MUGA
Masajista titulado. Bandera 883. Depto. 902. Fono 81265. C.

OPTICOS

OPTICA M. MELLER
Huérfanos 636.
Despachamos recetas médicos-oculistas. Repuestos. H|A.

PEDICURO

MARTA ULLOA
Pedicure titulada.
Estado 225. 3-N.

24.—MATERIALES DE CONSTRUCCION.

FIERRO galvanizado liso, Sack. 4-N.

FIERRO redondo para construcciones Sack. 4-N.

DEMOLICION: Zinc, cañería, canales, puertas, roble, pino, tabla, piso, cielo, baldosas, tejas, vendo barato. San Diego 1278. 11-N.

PINTURAS, pasta Sack. 4-N.

SACK, Barraca fierro, San Pablo 1170, Morandé 617. 4-N.

FIERRO nacional, redondo, cuadrado, plano, Sack. 4-N.

28.—MUSICA.

¡PIANOS! Llegaron de Alecola, de las mejores marcas alemanas completamente revisados y garantidos. Liquido barato. Amplias facilidades, compra, permuta, venta. Casa de pianos Hugo Nagel. Compañía 1366, fono 65415. 10-N.

PIANOS de remate, verticales, 1|4 manía e Inglaterra pianos. Precios desde 55,000 pesos, facilidades. Pablo Gallyas. Merced 617. Fono 33491. H|A.

29.—MODAS Y CONFECCIONES.

DESDE $ 300, vestidos con poco uso, Portal Fernández Concha 960, Depto. 230. 3-N.

30.—MUEBLES Y MENAJES.

¡¡¡OCASION!!! Vendo amoblados, dormitorio, comedor, hall, muebles sueltos. Delicias 2456. 4-N.

33.—NEGOCIOS. VENDEN.

SOCIO para entregarle negocio de radios, electricidad, etc. En Diez de Julio 308. Tiene teléfono 36899, casa habitación, talleres, mucha clientela. Contestar hoy. 28-O.

REALIZO, por no poder atender, magnífica fuente soda, ubicada esquina, instalación bien completa, teléfono, casa habitación, etc. Tratar: San Pablo 1612. 27-O.

SE VENDE salón de peinados, Portugal 1169, con muebles, instalaciones y máquinas, en $ 200.000. 30-O.

VENDO la mejor instalada botillería del barrio San Pablo. Local moderno, casa habitación. Facilidades. Sólo interesados. Fono 80712. 27 O.

34.—NOTIFICACIONES Y CITACIONES.

EN SANTIAGO, a 24 de octubre de 1952, en presencia del Inspector del Trabajo, señor Lautaro Ahumada, ha quedado constituído el Sindicato Profesional de Choferes de Taxi-Buses de la Línea Mapocho-Cisterna, habiéndose elegido el siguiente directorio provisional: Presidente, Carlos E. Pérez Eirnm; secretario, Miguel G. Morales Cartens; tesorero, Luis Hto. Ruiz González; directores, Antonio Martí Mencarini, y Antonio Poblete Pozo.

Se hace la presente publicación en cumplimiento a lo dispuesto en el artículo 378 del Código del Trabajo. 27-O.

CASIMIRES
No pague el lujo del centro, economice más de $ 400.— en un corte, visitando el Depósito Directo de la Fábrica "OVEJA TOME", de
Marcelo Uranga
COMPAÑIA 1291
OFICINA 214

A SOLA FIRMA
OFRECE
SIN PIE
SAN PABLO 2841
ESTANTES
CAMAS
CATRES DE BRONCE
RADIOS
COLCHON SIMONS
MARQUESA MADERA
$ 1.410.—
SIN PIE
SAN PABLO 2841

YOLI
MODAS
PRESENTA
Sus nuevos modelos en
VESTIDOS
DE FIESTA
SOLERAS
CHAQUETONES
TRAJES SASTRE
BATAS FLOREADAS
CREDITOS
SAN DIEGO 912
RECORTE ESTE AVISO QUE VALE 100.-

35.—OBJETOS Y ANIMALES PERDIDOS.

RUEGO devolver argolla cortada, inscripción "Carmen Hinojosa In. 3-V-47". Domicilio: Población Presidente Ríos N.o 1, calle 2 Norte 888-B. Perdida sector Teatinos. 26-O.

36.—OCUPACIONES BUSCADAS.

SE OFRECE señora para costura a máquina, Carmen N.o 1757, señora Irma. 25-E

37.—OCUPACIONES OFRECIDAS.

NECESITO buenos lavandero-a, con libreta, Providencia 1214; necesito planchadora. Ahumada 7. 27-O.

NECESITO cocinera competente. Sueldo $ 1.500 mensuales. Tristán Matta Ugarte 1184, paradero 11 1|2, Gran Avenida. 27-O.

NECESITO plantilleros y cortador de forros. Roberto Espinoza 1375. 28-O.

FABRICA calzado necesita armadores. Santa Elena 2275. 28-O.

SE NECESITA envasadora, Madrid 1814. 28-O.

LAVANDERA, niñera y niño que sepa algo de siembras, necesito. Puerta adentro. Figueroa 556 (por Recoleta-Santos Dumont). 27-O.

ENTACADORES, entapadores calzado, hombre, necesito. Santa Rosa 1515. 27-O.

ARMADORES calzado, niño, necesito. Santa Rosa 1515. 27-O.

NECESITO colocadores planchas yeso. Presentarse el lunes, a las 9 A. M. Gran Avenida 4830, paradero 10 1|2. 26-O.

TRAZADOR necesita fábrica de muebles. Mapocho 3762. 27-O.

TAPICEROS necesitamos. Mapocho 3762. 27-O.

MAQUINISTAS necesitamos fábrica de muebles. Mapocho 3762. 27-O.

GRAN DEMOLICION
— HUERFANOS N.o 1300 —
Esquina Teatinos
Zinc techo, puertas, galerías, tablas piso, cielo, pino oregón sanitarios, eléctricos, ladrillos, baldosas, cañerías, infinidad materiales.
VENTAS MISMA DEMOLICION Y BODEGA
ARTURO PRAT N.o 1524
Demuele:
RECAREDO VILLALBA

COMPRO JOYAS
ORO Y PLATA
POLIZAS DE EMPEÑO
MONEDAS DE COLECCION
Supero cualquiera oferta
JOYERIA
"LA HOLANDESA"
RAMON NIETO 911
Casi esq. Estado
TELEFONO 86747

HELADERAS
FACILIDADES SIN PIE
METALUX
MONJITAS 843 ENTRE PISO

DENTADURAS ROTAS
REPARA EN UNA HORA
Dientes quebrados reemplaza en 30 minutos.
Laboratorio Dental "RAPIDO",
PASAJE MATTE N.o 81
2.o piso — Oficina 222.
Pedidos de provincias se despachan en el mismo día.

MUEBLES
DE GRAN OCASION
$ 4.800.—
LIVING Reina Ana, con cojines.
$ 4.900.—
LIVING normando, tapizado en brocato, tallado a mano
$ 8.600.—
LIVING normando, francés, de gran calidad, diseño especial.
$ 4.500.—
BUFFET con vitrina y espejo, regia mesa, 6 sillas tapizadas.
$ 8.500.—
ROPERO 3 cuerpos, arrodonado; cómoda, emperatriz, 2 veladores.
$ 11.000.—
COMEDOR normando, 8 piezas, lingue o placa.
$ 19.500.—
DORMITORIO normando, 10 piezas, lingue macizo.
657 — Nataniel — 657
NO TENEMOS SUCURSAL

Indispensable en su HOGAR
ROPERO GUARDARROPIA
con puertas correderas, zapateras, cajoneras, etcétera. Modelo exclusivo. Toda clase de muebles de pino, para playa y campo.
"De la mano del obrero al consumidor". San Ignacio 1075, esquina Avda. Matta. Grandes facilidades de pago.

37.—OCUPACIONES OFRECIDAS.

NECESITO sacador de puntera. Arturo Prat 1296. 25-O.

PLANTILLEROS obra hombre, necesito. Santa Rosa 1515. 27-O.

42.—PROPIEDADES, COMPRAN.

GALPON o sitio, 1.000 m2., para industria, Santa Rosa-V. Mackenna. Ofertas detalladas a casilla 4691. 28-O.

43.—PROPIEDADES, VENDEN.

SE VENDE sitio, esquina calle Reina María 272, por Fermín Vivaceta. Tratar Tacora 117, de 9 a 13 horas. 26-O.

380.000, 360.000, 230.000, vendo casas desocupadas, todo servicio, excelente locomoción. Conferencia 1124, fono 92823, sin Cajas. 2-N.

45.—RADIOS.

$ 5.500, RCA Víctor, 6 tubos, 5 bandas ensanchadas, casi nueva, con conexión de pikups. Gran regalo. Santiago Concha 1254, por Avda. Matta. 27-O.

RADIOS, arreglo domicilio. Cualquiera marca. Técnico "RCA", teléfono 51086. 4-N.

47.—RESIDENCIALES, PENSIONES.

RESIDENCIAL Ejército 120, piezas pasajeros, pensionistas, buena comida; casa bajos, teléfono 68317. 5-N.

PIEZAS, pensión mesa. Recibo pasajeros. Huérfanos 1393. 13-D.

49.—SASTRERIAS.

CASIMIRES importados llegaron, a precios rebajados. Casa Salazar, Alameda Bernardo O'Higgins 2783, esquina Libertad. 4-N.

CASIMIRES nacionales desde 290 pesos metro; importados, desde 510 pesos. Depósito directo de fábricas. Casa Salazar. Alameda Bernardo O'Higgins 2783; esquina Libertad. 4-N.

S. SACK.
FIERRO NACIONAL
REDONDO CUADRADO PLANO
SAN PABLO 1179
MORANDE 817
V. MACKENNA 1648

SASTRERIA
Juan José Jara
Hechuras finas . . $ 1.500
Virados perfectos . 720
Recibo composturas y transformaciones de ternos para caballeros, damas, y trajes de huaso.
Atiendo en mi nuevo local:
21 DE MAYO 617,
2.o PISO — LOCAL 7
(Edificio nuevo)

FERRILO EL AUTOMATA

Por T. Lobos

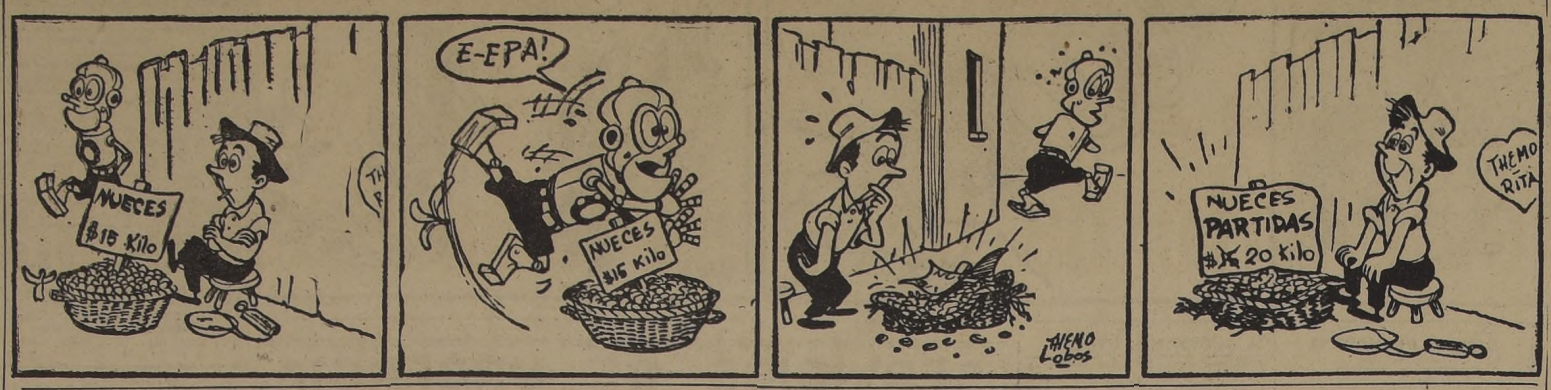

49.—SASTRERIAS.

RODRIGUEZ "su sastre". Hechuras finas. Materiales solamente primera. Trajes sastre. Géneros nacionales, importados. Seriedad. Puntualidad. Facilidades. Catedral 2610. Teléfono 95782. H|A.

SASTRERIA Salazar; Caballeros niños; extenso surtido, corte elegante. Precios incompetibles, Alameda Bernardo O'Higgins 2783, esquina Libertad. 4-N.

53.—JUDICIALES.

REMATE.— ANTE QUINTO JUZGADO Civil, remataráse el 20 de noviembre, a las 10, propiedad ubicada calle Paraguay N.o 1358, comuna de Quinta Normal. Mínimum subasta $ 172.000, garantía 10 o|o mínimum boleta bancaria orden Juzgado. Demás bases, juicio Vásquez con Vargas.— Secretario. 27-O.

POSESION EFECTIVA.— POR AUto de 1.o octubre 1952, del Primer Juzgado Civil de Mayor Cuantía de Santiago, se concedió posesión efectiva de herencias intestadas de Sinforoso Segundo Meneses Cabello y Edulia Bozo Peña de Meneses a sus hijos legítimos, Guillermina Eugenia, Esmeralda del Carmen, Emperatriz Mercedes, Luis Alberto, Fresia Victoria, Ana Elvira y Luz América Meneses Bozo, con beneficio de inventario. Se decretó practicar inventario solemne por el Secretario del Tribunal.— Claudina Acuña.— Secretario. 26-O

QUIEBRA SOCIEDAD DE INVERsiones Agrícolas Inmaz.— Cuarto Juzgado Civil.— Nómina de los créditos y preferencias reconocidos presentada al juicio en conformidad a lo dispuesto por el Art. 113, de la ley 4,558. Créditos valistas reconocidos: Eduardo Vial Cox, $ 400.000; Créditos valistas impugnados: No hubo. Créditos preferentes reconocidos: No hubo. Créditos preferentes impugnados: No hubo.— El secretario. 27-O.

VERIFICACION. — EN QUIEBRA Aida A[illegible]o Espinoza, Cuarto Juzgado Civil de Santiago, Isaac Cassorla L., verificó extraordinariamente un crédito por $ 30.000.— Secretario. 26-O.

VERIFICACION. — EN QUIEBRA "Bilbao y Zuzaeta Limitada", Quinto Juzgado Civil, Isaac Cassorla L. verificó extraordinariamente un crédito por $ 29.049.50.— Secretario. 26-O.

53.—JUDICIALES.

REMATE ANTE QUINTO JUZGADO Civil, remataráse el 21 de noviembre, a las 10 horas, propiedad ubicada en Primera Transversal esquina de Cuarta Avenida, 099, comuna de San Miguel. Mínimum subasta: $ 850.000; garantía: 10 por ciento mínimum, boleta bancaria orden Juzgado. Demás bases, juicio "Banco Español con Sáenz y Cía. Ltda".—Secretario. 28 Oct.

EN EXPEDIENTE N.o 108974 del Cuarto Juzgado Civil de Mayor Cuantía caratulado 'Torres con Olguín", Ejecutivo, se ha fijado audiencia del 6 noviembre próximo objeto comparendo avenimiento y fijar bases remate propiedad embargada.— El Secretario. 26-O.

REMATE.— EL DIECIOCHO NOVIEMbre próximo, a las quince horas.— Ante Tercer Juzgado Civil, se rematará propiedad calle Nueva de Matte N.o 315, comuna Conchalí. Mínimum: $ 43.333.32. Boleta 10 por ciento. Pago será al contado. Bases y antecedentes, Secretaría Juzgado. Juicio "Mella con Cordero".— El Secretario. 26 Oct.

MORGAN
CAMIONETAS
CHEVROLET S. W. 1951
CHEVROLET, pick-up 1952
BRADFORD, pick-up 1952
AUSTIN pick-up 1952
PLYMOUTH 500 kilos 1936
CROSMOBILE S. W. 1950
Revisadas y garantizadas durante 5.000 kilómetros de recorrido.
6 - 10 - 15 MESES PLAZO
A SOLA FIRMA
Compramos y pagamos más, por autos en buen estado.
102 NATANIEL 102
ESQ. ALONSO OVALLE

53.—JUDICIALES.

REMATE.— ANTE EL ARBITRO, DON Mauricio Flisfisch, que conoce de la liquidación de la sociedad conyugal habida entre doña Violeta Zelaya y don Francisco Barea, y partición de los bienes de este último, en calle Huérfanos 1175, oficina 709, se rematará, con admisión de postores extraños, el 13 de noviembre, a las 13 horas, la propiedad de calle Nueva Extremadura 4724, comuna Quinta Normal, en siete lotes, con los siguientes mínimos: lote B, 350,000 pesos; lote C, $ 52,000; lote D, 39,000 pesos; lote E, $ 55,500; lote F, 99,000 pesos; lote G, $ 99,000; lote H, 99,000 pesos. Bases y antecedentes, estudio del árbitro.— El Actuario. 28 Oct.

MIGUEL HERRERA, MARTILLERO, rematará orden Segundo Juzgado, autos Villalobos con Varas, 30 octubre, 15.30 horas, Compañía 1447: mesa, sillas. 26 Oct.

MIGUEL HERRERA, MARTILLERO, rematará orden Cuarto Juzgado, autos Szantos con Arancibia, 30 octubre 15.30 horas, Compañía 1447: ropero, velador. 26 Oct.

RADIOS PHILIPS
GRANDES FACILIDADES
Dira
MERCED 709
ESQ. MAC-IVER

53.—JUDICIALES.

ANTE QUINTO JUZGADO CIVIL Mayor Cuantía Santiago, día 22 noviembre próximo, a las 10 horas, remataráse propiedad calle Quilín sin número, correspondiente sitio 10, lote 3, fundo Macul, en Ñuñoa, inscrita fs. 3375, N.o 6123, Registro Propiedad 1948. Mínimum: $ 157.000. Boleta: $ 15,700. Precio contado. Demás bases y antecedentes, expediente N.o 32,019, "Rogel, Francisco con Ferj Awad, Jorge".— El Secretario. 28 Oct.

REMATE JUDICIAL — EL SIETE DE noviembre próximo, a las diez horas, o a las 15 horas, si el Tribunal funciona en la tarde, se rematará ante el Segundo Juzgado Civil de Letras de Mayor Cuantía, calle Bandera 346, el inmueble edificado de Avenida José Joaquín Pérez 5328, antes núm. 5336, rol 4477, comuna Quinta Normal, de esta capital. Mínimum: $ 350.000. Precio: pagadero al contado. Detalles, expediente de "Merino Hermanos y Cía. Ltda. con Eduardo Ugarte Pastén", Secretaría del Juzgado.— El Secretario. 26 Oct.

SEGUNDO JUZGADO CIVIL CONCEdió posesión efectiva herencia intestada de Manuel Espinosa Leiva, a hijos, Manuel Jesús, Clovis Ernesto, Guillermo Manuel, Berta, Silvia, Omero Hernán, Fernando del Carmen, Víctor Gregorio y Sergio Benjamín Espinosa Narbona, sin perjuicio derechos cónyuge sobreviviente, Berta Narbona viuda de Espinosa.— Secretario. 26 Oct.

REMATE JUDICIAL.— EL DIEZ DE noviembre actual, quince horas, rematarás ante Segundo Juzgado Civil, Santiago, propiedad ubicada en La Villita, comuna Isla de Maipo, del departamento Talagante, inscrita fojas 423, número 592, año 1945, Conservador Talagante. Mínimum: 26,000 pesos. Boleta: 10 por ciento. Bases, antecedentes, Secretaría Juzgado, juicio "Díaz con Galdámez Martín". Ejecutivo.— Secretario. 26 Oct.

CAJA DE CREDITO POPULAR
REMATES
SEMANA COMPRENDIDA ENTRE EL 27 DE OCTUBRE Y EL 1.o DE NOVIEMBRE DE 1952
Préstamos concedidos en FEBRERO, y vencidos en AGOSTO de 1952.
MARTES 28, en la SUCURSAL N.o 4 — San Pablo 2461
ALHAJAS . . . Sucursal N.o 4.— N.os 162.679 — 162.685
O. VARIOS . . Sucursal N.o 4.— N.os 48.794 — 50.528
PIELES . . . . Sucursal N.o 2.— N.os 684 — 684
O. VARIOS . . Sucursal N.o 6.— N.os 135.572 — 137.859
EXHIBICIONES: El día anterior al Remate.
RENOVACIONES: Sólo se admiten hasta el día anterior a la exhibición.
PAGO AL CONTADO — ENTREGA INMEDIATA

53.—JUDICIALES.

REMATE ORDENADO POR EL SEgundo Juzgado de Menor Cuantía, juicio Grizar con Sancho, rematará miércoles 29 de octubre, a las 3.30 P. M., en Catedral 1292, objetos: una vitrina, una radio General Electric.— Guillermo Santa Cruz B., martillero. 28-O.

BOMBAS.

SEGUNDA COMPAÑIA DE BOMberos "Esmeralda". — Por orden del señor capitán, cítase a la Compañía a ejercicio para los días martes 28 y jueves 30; del mes en curso, a las 22 horas. Punto de reunión: el Cuartel. Uniforme: de trabajo.— El ayudante. 30-O.

QUINTA COMPAÑIA DE BOMBEROS. —Bomba "Arturo Prat".— Por orden del señor Capitán, cito a la Compañía a ejercicio —"Premio Dávila"— para mañana domingo, a las 10.45 horas. Punto de reunión: el Cuartel, en vez de Avenida Tajamar y Los Leones, que indicaba la citación anterior. Uniforme de parada.—El Secretario. 26 Oct.

SEXTA COMPAÑIA DE BOMBEros, "Salvadores y Guardias de Propiedad".— De orden del capitán, cito a ejercicio para el miércoles 29 del presente, a las 21.45 horas. Punto de reunión: Alameda con San Martín. Uniforme de trabajo.— El ayudante. 29-O.

NOVENA COMPAÑIA DE BOMBEros, "Deber y Abnegación".— Cito a la Compañía a ejercicio para el martes 28 del presente, a las 22 horas. Uniforme de trabajo. Punto de reunión: el Cuartel.— El ayudante. 28-O.

FIERRO
EN PERFILES, VIGAS, ANGULO, T Y PLANO.
ROSAS 1752
EMILIO KRON W.

BOMBAS.—

CUERPO DE BOMBEROS de Ñuñoa. —Cuarta Compañía (en formación). — Cito a la Compañía a ejercicio para el viernes 31 del presente, a las 22 horas. Uniforme de trabajo. Punto de reunión: Campos de Deportes José Dgo. Cañas.— El Ayudante. 31-O.

CUERPO DE BOMBEROS DE ÑUñoa, Segunda Compañía. "La Vida por la Humanidad".— De orden del señor capitán, cito a la Compañía a ejercicio combinado con la Tercera Compañía, para el domingo 26 del presente, a las 9.30 horas. Uniforme de trabajo y pantalón blanco. Punto de reunión: el Cuartel.— El ayudante. 26-O

PRIMERA COMPAÑIA DE BOMBEros de Ñuñoa, "Unidos Serviremos". — Cito a la Compañía para ejercicio, el jueves 30 del presente, a las 22 horas. Tenida: Uniforme de trabajo. Punto de reunión: el Cuartel.— El ayudante. 30-O.

BOMBAS.—

TERCERA COMPAÑIA DE BOMBEros de Ñuñoa, "Voluntad y Sacrificio".— De orden del señor director, cito a la Compañía a reunión ordinaria, para el viernes 31 del presente, a las 22 y 22.05 horas. Tabla: renuncia del directorio; informes de las comisiones revisoras de libros y tesorería; balance del tercer trimestre; admisión de voluntarios, y asuntos varios a tratar.— El secretario. 31-O.

TERCERA COMPAÑIA DE BOMBEros de Ñuñoa, "Voluntad y Sacrificio".— De orden del señor capitán, cito a la Compañía a ejercicio para el domingo 26 del presente, a las 22 horas. Tenida: uniforme de trabajo. Punto de reunión: el Cuartel.— El ayudante. 26-O

TERCERA COMPAÑIA DE BOMBEros de Ñuñoa, "Voluntad y Sacrificio".— De orden del señor capitán, cito a la Compañía a ejercicio para el domingo 26 del presente, a las 9.30 horas. Tenida: uniforme de trabajo con pantalón blanco. Punto de reunión: el Cuartel.— El ayudante. 26-O

PRIMERA COMPAÑIA DE BOMBEros de Quinta Normal, "Bomba Manuel Rodríguez". — Cito a la Compañía a ejercicio para el domingo 26 del presente, a las 15 horas. Punto de reunión el Cuartel. Uniforme de trabajo. — El ayudante. 26-O

SEGUNDA COMPAÑIA DE BOMBEros de Quinta Normal, "Bomba Luis Ditmann".— Cito a la Compañía a reunión para el día jueves 30 de octubre de 1952, a las 21.30 horas. Tabla: Admisión de voluntarios; renuncia de los tenientes primero y segundo; informe de la comisión revisora de libros; asuntos varios, y elecciones a que hubiere lugar.— El secretario. 30-O.

MUNICIPALIDAD "LAS BARRANCAS"

Las Barrancas, 28 de octubre de 1952.

LA ALCALDIA DECRETO HOY LO QUE SIGUE:

VISTOS: Encontrándose vacante el cargo de Médico-Pediatría, por renuncia voluntaria del titular, lo dispuesto en los Arts. 5.o, de la Ley N.o 10.223, sobre Estatuto del Médico Funcionario, y 30 de su Reglamento,

DECRETO:

N.o 28. — Llámase a CONCURSO para proveer el cargo de Médico-Pediatra, grado 13, de la escala de sueldos de los funcionarios de la Administración Pública, con una renta anual de $ 84 240.— y dos horas de jornada diaria de trabajo, en conformidad a la renta asignada al empleo.

Los interesados, que deberán ser chilenos, tener 18 años de edad a lo menos, no haber sido condenados, ni encontrarse procesados por crimen o simple delito que merezca pena aflictiva, estar en posesión del título de Médico-Pediatra, poseer los conocimientos correspondientes a las funciones a desempeñar, deberán presentar los antecedentes, que acrediten sus aptitudes para el cargo, en Secretaría, antes de las 12 horas del día 7 del próximo mes de noviembre.

Anótese, publíquese, archívese y fíjese cartel en la puerta de la Oficina de la Secretaría de la I. Municipalidad. — (Firmados): Antonio Gómez Espinoza, ALCALDE. — Francisco Ortiz Indo, Secretario Municipal y Alcaldía.

NOVIOS
ARGOLLAS
SIN SOLDADURA
ULTIMA NOVEDAD
Oro 9 kilates . . $ 600.—
Oro 14 kilates . 930.—
Oro 18 kil. Ctes. 1.380.—
Oro 18 kilates, gruesas . . . . 1.600.—
El par, grabadas y selladas
Unico fabricante en Chile:
JOYERIA
FCO. BLEIHOLDER
BANDERA 268 — Santiago
Reembolsos a provincias enviando previamente la mitad del valor.

REMATE

MUNICIPALIDAD DE CONCHALI

El lunes 10 de noviembre de 1952, a las 11 horas, en Independencia N.o 3099, se llevará a efecto la venta, en subasta pública, de un automóvil marca Ford, modelo 1946, de 4 puertas, neumáticos y batería nueva, en perfecto estado de funcionamiento.

El auto estará a la vista todos los días hábiles, de 9 a 13 horas, en Independencia 3099.

ALCALDE

SERVICIO DE COBRANZA JUDICIAL DE IMPUESTOS

REMATE JUDICIAL

COBRO IMPUESTO A LA CIFRA DE NEGOCIOS

Por resolución de veintidós de octubre en curso, del Segundo Juzgado de Mayor Cuantía en lo Civil de esta ciudad, recaída en los autos por cobro del Impuesto a la CIFRA DE NEGOCIOS, caratulados "Fisco con deudores morosos", expediente N.o 122146, serán sacadas a remate por el Martillero don Carlos Schmidt, las especies embargadas a los deudores que se señalan, en el lugar en que dichas especies se encuentran y en los días y horas que se expresan:

DEUDOR	Lugar en que se encuentran las especies embargadas	Día y hora del remate
EXPEDIENTE N.o 122146 — DICIEMBRE-48		
Abukalil F., Marcelo; Recoleta 1037		30-Oct.-52 9 hrs.
Alvarado B., Marta; Portugal 559		" 9.15 "
Arévalo G., José; Los Pamperos 192		" 9.30 "
Blanchard M., Carlos; Av. Matta 612		" 10 "
Caliri, Antonio; Camino Melipilla, parcela 54		" 10.30 "
Cantuarias, Pablo; Sto. Domingo 1312		" 10.45 "
Carrasco G., Eduardo; San Antonio 468		" 11 "
Carrasco G., Guillermo; Moneda 1061		" 11.15 "
Castro R., Julio; San Pablo 2194		" 11.30 "
Cataldo G., Domingo; A. Cifuentes 14		" 11.45 "
Dávila Esponga, Agustín; S. Elena 1950		" 12 "
Díaz A., Tulio; Exposición 1478		" 12.30 "
Dujowne, Luis; A. Prat 1136		" 15 "
Elórtegui M., Juan; Bascuñán Guerrero 61		" 15.15 "
Escanella y Lozada; F. Vivaceta 626		" 15.30 "
Fca. de Productos de Caucho; V. Mackenna 1865		" 15.45 "
Godoy Arenas, Segundo; Huérfanos 672		" 16.15 "
Gómez Espinoza, Lucio; S. Valdovinos 288		" 16.30 "
González B., Guillermo; Bascuñán 24		" 16.45 "
Grinspun B., Moisés; R. Espinoza 1341		" 17 "
Inostroza I., Osvaldo; G. Velásquez 0110		" 17.15 "
Lamm de P., María; 10 de Julio 155		" 18 "
Lensen J., Enrique; G. Reyes 79		31-Oct.-52 9 "
López A., Sergio; Lima 1050		" 9.15 "
Mas & Co. Ltda.; Av. Departamental 390		" 9.30 "
Medina M., Teresa; Compañía 1477		" 9.45 "
Miranda Pérez, Ana; S. Sanfuentes 2896		" 10 "
Molina de O., María E.; Miguel Claro 161		" 10.15 "
Muñoz P., Josefina; Huérfanos 630		" 10.30 "
Murgan & Co., Carlos; Rosas 1306		" 10.45 "
Neveu Hnos.; Alcérreca 570		" 11.15 "
Olivares, Rogelio; Einstein 1252		" 11.30 "
Pérez C., Carlos; G. Bustamante 782		" 11.45 "
Roset e Hijos, Alejo; Santa Rosa 563		" 12 "
Sanhueza G., Ramón; A. Prat 1524		" 12.15 "
San Martín G., Alfredo; Blanco Encalada 2543		" 12.30 "
Scapini & Scapini; Compañía 1068		" 15 "
Silva R., Fernando; Franklin 971		" 15.15 "
Singer y Kleinhayz Ltda.; Ventura Lavalle 659		" 15.30 "
Torres Silva, Juan; E. Escala 3286		" 16 "
Torres Fritz, Víctor; Valdivieso 472		" 16.15 "
Turteltaub C., Samuel; F. Vivaceta 2290		" 16.30 "
Zambrano V., Ramón; Thompson 3560		" 17 "
Zaror Manzur, Moisés; V. Lavalle 594		" 17.15 "
Zegers B., Hernán; N. Yorñ 53, 6.o piso		" 17.30 "

Antecedentes en la Abogacía Provincial de Santiago, calle Moneda 1342, oficina 10, de 9 a 12 horas.

CARLOS SCHMIDT R., Martillero Público.

Sí... LAS MEJORES OPORTUNIDADES Comerciales

Argollas para novios
Casa Sostin
Nueva York 66 — Fono 60072

Artículos para niños
CUNAS plegables MIGUELINA
EL NIDO Ideal PARA SU GUAGUA
HUERFANOS 615
DESPACHOS A PROVINCIAS

Fábrica "Silbertex"
Del fabricante al consumidor
San Diego 219 B - Reembolsos.

BOTILLERIAS
BOTILLERIA SAN ANTONIO
Fono 50211
Abierto Sábados, Domingos y festivos. Reparto - domicilio.
SAN DIEGO 1959

CALZADO
LAPATILLAS
NOVEDOSOS MODELOS
COMPRELAS DIRECTAMENTE EN LA FABRICA.
LIRA 484

Calzados para Damas
Hecho a mano y sobremedida
ANDRES RODRIGUEZ
UNION CENTRAL 1017
POR AHUMADA

CAMBIOS, PASAJES Y TURISMO
Bruno Orsini
AHUMADA 131 — Oficina 804
8.o piso — Fono 89673.

CASIMIRES Y GABARDINAS
Peinados y Semipeinados
Las mejores calidades
Ventas al público y a comerciantes. Precios excepcionales.
Fábrica: Lira 1084

FAJAS
Casa CLARY
(Atendida por su propia dueña)
Modeladores - Fajas - Sostenes y Cinturetti, Fajas abdominales para hombres, sobre medida. Pedidos contra reembolso
STO DOMINGO 1034
OF. A - FONO. 68096

FOTOGRAFIAS
Sus fotos en colores, blanco y negro. Fotocopias de dibujos, catálogos y clisés, mándelos hacer a Foto Estudio "Chaskel".
HUERFANOS 757 - Local 7

LIBRERIAS
Cultura
Huérfanos 1179 - Fono 88830
"Editorial Pax"
Huérfanos 770 Fono 30301
Nascimento
San Antonio 240 - Fono 32062
Zamorano y Caperán
Compañía 1015 - Fonos 80726, 80727 y 80728

Materiales para Sastres y Modistas
CASA J. ARDITI
SAN ANTONIO 255
LOCAL 10
SOQUETES Y CALCETINES PARA NIÑOS
GRAN SURTIDO EN MATERIALES PARA SASTRES Y MODISTAS

MODAS
MODAS ELISA
Ultimos modelos; créditos sin recargo.
SAN DIEGO 77

MUEBLES
NO BOTE sus MUEBLES VIEJOS
Permútelos por muebles NORMANDOS, MODERNOS RUSTICOS, LIVINGS todo estilo, en la acreditada casa de: compra-venta de toda clase de MUEBLES, COCINAS, SANITARIOS, PIANOS, etc.
438 CARMEN 438
TELEFONO 30086

OPTICOS
MAXIMA CALIDAD Y PRECISION
OPTICA "LUZ"
ARTURO PRAT 146

PANTALONES
PANTALONES
MEDIDAS-HECHURAS
MONTAR SPORTS
Darío
TECNICO ESPECIALISTA
SAN ANTONIO 431

PAPELERIAS
Papelería Central
Nueva York 63 - Fono 60983
Papeles para habitaciones, maletas y vidrios.
Despachos contra reembolso

RADIOS
Casa ODEON
RADIOS
RELOJES
CREDITOS
Las últimas novedades en discos 78, 45 y 33 1|2 R. P. M.
SAN DIEGO 101 - Tel. 628|A - Stgo.

"Ordina"
Organización Distribuidora Nacional.
Radios RCA Victor.
Discos de todas las marcas.
MAQUINA DE COSER "ALFA"
Facilidades de pago
ALAMEDA 2981

CASA VASQUEZ
BASCUÑAN 678 SANTIAGO
Radios R. C. A. Victor
Cocinas a Parafina
Artículos eléctricos
Reparaciones garantidas.
Tubos para radio.
FACILIDADES DE PAGO

RADIOS SIN PIE
Timar Ltda
NUEVA YORK 57

RADIOS
RADIO - SPORT
MURIALDO HNOS.
AV. MATTA 1121
Reparaciones y transformaciones garantidas de radios, electrolas y toda clase de repuestos y accesorios. Materiales y artefactos eléctricos.
Reembolsos a provincias.

SANITARIOS
Sanitarios
DE INES OLIVARES DE ROJAS
SERRANO 99 - esq. A. OVALLE
(EX-ARTURO PRAT 90)
FONO: 85447
AZULEJOS
SALAS DE BAÑOS
MUEBLES DE COCINA
CAÑERIAS-FITTINGS
FIERRO FUNDIDO

SASTRERIAS
CREDITOS PASCUAL SASTRE
San Diego 928

TERNOS
Ropa — Calzados
y catres usados, compro
FRANKLIN 742 — FONO 52596

TIMBRES
TIMBRES
DE GOMA Y METAL
HUERFANOS 1283
(AL LLEGAR A TEATINOS)